

# FUNDAÇÃO GETULIO VARGAS

PRIMEIRO PRESIDENTE E FUNDADOR  
Luiz Simões Lopes

PRESIDENTE  
Carlos Ivan Simonsen Leal

VICE-PRESIDENTES  
Francisco Oswaldo Neves Dornelles  
Marcos Cintra Cavalcanti de Albuquerque  
Sergio Franklin Quintella

## CONSELHO DIRETOR

Presidente	Carlos Ivan Simonsen Leal
Vice-presidentes	Francisco Oswaldo Neves Dornelles Marcos Cintra Cavalcanti de Albuquerque Sergio Franklin Quintella
Vogais	Armando Klabin Carlos Alberto Pires de Carvalho e Albuquerque Ernane Galvêas José Luiz Miranda Lindolpho de Carvalho Dias Manoel Pio Corrêa Jr. Marcilio Marques Moreira Roberto Paulo Cezar de Andrade Alfredo Américo de Souza Rangel Antonio Monteiro de Castro Filho Cristiano Buarque Franco Neto Eduardo Baptista Vianna Jacob Palis Júnior José Ermirio de Moraes Neto José Júlio de Almeida Senna Marcelo José Basílio de Souza Marinho Nestor Jost
Suplentes	

## CONSELHO CURADOR

Presidente	Carlos Alberto Lenz César Protásio
Vice-presidente	João Alfredo Dias Lins (Klabin Irmãos & Cia.)
Vogais	Alberto Novo Cabaleiro Neto (Publicis Brasil Comunicação Ltda.) Alexandre Koch Torres de Assis Carlos Moacyr Gomes de Almeida Dante Letti (Souza Cruz S.A.) Domingos Bulus (White Martins Gases Industriais Ltda.) Edmundo Penna Barbosa da Silva Héitor Chagas de Oliveira Hélio Ribeiro Duarte (HSBC Investment Bank Brasil S.A. — Banco de Investimento) Jorge Gerdau Johannpeter (Gerdau S.A.) Lázaro de Mello Brandão (Banco Bradesco S.A.) Luiz Chor (Chozil Engenharia Ltda.) Marcelo Serfaty Marco João de Andrade Fortes Mauro Sérgio da Silva Cabral (IRB — Brasil Resseguros S.A.) Raul Calfat (Votorantim Participações S.A.) Romeu de Figueiredo Temporal (Estado da Bahia) Ronaldo Vilela (Sindicato das Empresas de Seguros Privados, de Capitalização e de Resseguros no Estado do Rio de Janeiro) Sergio Murray (Federação Brasileira de Bancos) Sérgio Ribeiro da Costa Werlang Aldo Floris (Brascan Brasil Ltda.) Gilberto Duarte Prado Luiz Roberto Nascimento Silva Ney Coe de Oliveira Nilson Teixeira (Banco de Investimentos Crédit Suisse S.A.) Olavo Monteiro de Carvalho (Monteiro Aranha Participações S.A.) Patrick de Larragoiti Lucas (Sul América Companhia Nacional de Seguros) Pedro Freitas (Cia. Vale do Rio Doce) Pedro Henrique Mariani Bittencourt (Banco BBM S.A.) Rui Barreto (Café Solúvel Brasília S.A.) Sérgio Lins Andrade (Andrade Gutierrez S.A.)
Suplentes	

---

# SUMÁRIO

---

Introdução	7
Relatório de Atividades	9
Administração Superior	11
1. Assembleia Geral	11
2. Conselho Curador	12
3. Conselho Diretor	14
4. Presidência	22
Diretoria de Operações	25
1. Diretoria de Operações das Unidades do Rio de Janeiro — DO-RJ	25
2. Diretoria de Operações das Unidades de São Paulo — DO-SP	28
Unidades-fim	37
1. Centro de Pesquisa e Documentação de História Contemporânea do Brasil — Cpdoc	37
2. Editora FGV	41
3. Escola Brasileira de Administração Pública e de Empresas — Ebape	45
4. Escola de Administração de Empresas de São Paulo — Eaesp	51
5. Escola de Direito de São Paulo — Direito GV	78
6. Escola de Direito do Rio de Janeiro — Direito Rio	93
7. Escola de Economia de São Paulo — Eesp	103
8. Escola de Pós-Graduação em Economia — EPGE	104
9. FGV Projetos	113
10. Instituto Brasileiro de Economia — Ibre	118
11. Instituto de Desenvolvimento Educacional — IDE	131
Programas especiais	141
1. Câmara FGV de Conciliação e Arbitragem	141
2. Comitê de Cooperação Empresarial/Centro de Economia Mundial	142
3. FGV Ensino Médio	143
4. Programa Ciclo Básico de Graduação — PCBG	147

Prestação de Contas 153

Prestação de Contas do Exercício de 2008 155

1. Balanço Patrimonial 156

2. Balanço Econômico 157

3. Demonstração dos Fluxos de Caixa 158

4. Execução Orçamentária Operacional, Segundo as Unidades 159

Anexos 161

Anexo 1. Pesquisas e Estudos 163

Anexo 2. Produção Intelectual de Professores, Pesquisadores e Técnicos 183

Anexo 3. Dissertações de Mestrado e Teses de Doutorado Aprovadas 241

Anexo 4. Congressos, Conferências e Seminários 255

Anexo 5. Cursos Ministrados pela FGV 309

Anexo 6. Publicações Editadas pela FGV 415

Anexo 7. Consultoria e Cooperação Técnica, Científica e Acadêmica 435

# INTRODUÇÃO

É com satisfação que a Fundação Getúlio Vargas informa o amadurecimento dos resultados financeiros positivos, processo iniciado no exercício de 2005.

A satisfação é ainda maior quando se analisam as atividades desenvolvidas, não só por sua dimensão quantitativa, mas também pela constatação da qualidade da produção da FGV — condição imperativa nesta instituição.

Cabe o registro de que, no ano de 2008, 96.999 alunos estudaram na FGV, sendo 1.870 nos cursos de

mestrado e de doutorado, 3.106 nos cursos de graduação, e os demais em cursos de educação continuada, área em que a Fundação Getúlio Vargas atua como líder nacional inconteste, proporcionando o melhor ensino em administração, ciências sociais, direito e economia nos mais diversos recantos do país. Em 2008 foram aprovadas 243 dissertações de mestrado e 42 teses de doutorado. Esses e outros resultados expressam o efetivo cumprimento da obrigação estatutária da FGV, bem como de sua missão de contribuir para o desenvolvimento nacional.

## Ideário da Fundação Getúlio Vargas

- ❑ Servir à pátria, cada vez mais e melhor, e assim contribuir para tornar o Brasil fator influente na construção de um mundo seguro e tranquilo para toda a humanidade.
- ❑ Manter completa independência em relação a partidos políticos, a grupos econômicos e a quaisquer outros interesses setoriais.
- ❑ Não permitir que preconceitos de qualquer índole prejudiquem a harmonia e o esforço conjunto de seus participantes.
- ❑ Manter-se alerta para o progresso da ciência e da tecnologia, a fim de ajustar seus métodos e sua mentalidade às novas conquistas e às condições cambiantes do mundo, preservando, destarte, sua característica principal de instituição pioneira.
- ❑ Quando solicitada, dentro de suas possibilidades, prestar assistência e serviços técnicos aos governos federal, estaduais e municipais e a entidades privadas.
- ❑ Liberalizar, como resultado de seus estudos e pesquisas, dados básicos e informações corretas, mas evitar a sugestão de diretrizes que possam ser consideradas intervenção indebita pelas autoridades públicas ou por outros setores da opinião.
- ❑ Manter estreitas relações com outras instituições culturais, nacionais ou estrangeiras, erigindo-se em grande fórum de debates, com ênfase na elaboração de conhecimentos e formulações de princípios aplicáveis ao meio brasileiro.
- ❑ Considerar a competição como incentivo necessário ao seu aperfeiçoamento e atrair ampla colaboração técnico-científica, nacional e estrangeira, na convicção de que não deve haver fronteiras para o livre intercâmbio cultural.
- ❑ Alhear-se, por princípio, de todas as questões não compreendidas em suas finalidades estatutárias.
- ❑ Evitar, intransigentemente, qualquer participação, mesmo remota, em iniciativas hostis a instituições ou pessoas.



# **RELATÓRIO DE ATIVIDADES**



**FUNDAÇÃO  
GETULIO VARGAS**

## 1. ASSEMBLEIA GERAL

Em 29 de abril de 2008, sob a presidência do professor Carlos Ivan Simonsen Leal, realizou-se a 62ª sessão da Assembleia Geral Ordinária da Fundação Getúlio Vargas, no quinto andar do edifício-sede Luiz Simões Lopes, situado à praia de Botafogo, 190, com o seguinte edital de convocação:

- ❑ examinar o relatório de atividades e sobre ele deliberar;
- ❑ examinar o balanço geral do exercício de 2007 e sobre ele deliberar;
- ❑ participar da eleição de membros dos conselhos Curador e Diretor;
- ❑ assuntos gerais.

O presidente iniciou a apresentação das atividades realizadas no exercício de 2007 percorrendo acerca dos seguintes itens: a) estudos e pesquisas regulares concluídos pela FGV; b) produção intelectual de professores, pesquisadores e técnicos; c) participação em conferências e seminários; d) promoção e copromoção de seminários; e) cursos de doutorado; f) cursos de mestrado; g) dissertações de mestrado aprovadas; h) teses de doutorado aprovadas; i) cursos de graduação; j) educação continuada; k) consultoria e cooperação técnica, científica e acadêmica; l) livros editados; e m) publicações periódicas editadas.

Em seguida, procedeu à apresentação dos balanços levantados em 31 de dezembro de 2007, chamando a atenção para o expressivo crescimento do

disponível e do patrimônio líquido e informando ainda sobre a execução orçamentária, que apresentou resultado positivo da ordem de R\$ 14,8 milhões.

Concluída a apresentação, o vice-diretor controlador-geral, sr. Ocério Silva Defaveri, a pedido do professor Carlos Ivan Simonsen Leal, procedeu à leitura da síntese dos pareceres do Conselho Diretor, do Conselho Curador e da auditoria externa, a saber:

O parecer do Conselho Diretor, elaborado pelo conselheiro José Luiz Miranda, e o parecer do Conselho Curador, elaborado pelo conselheiro Gilberto Duarte Prado, aprovados por unanimidade e assumidos pelos respectivos conselhos, analisam detidamente o relatório de atividades e a prestação de contas da Fundação Getúlio Vargas no ano de 2007. Em seu parecer, o conselheiro José Luiz Miranda, do Conselho Diretor, opina pela aprovação do relatório anual de atividades e da prestação de contas do exercício de 2007, propondo que o resultado operacional do exercício seja recolhido ao Fundo Patrimonial, em conformidade com o disposto no §5º do art. 13 do Estatuto da Fundação Getúlio Vargas. O parecer do conselheiro Gilberto Duarte Prado, do Conselho Curador, levando em consideração o parecer do dr. José Luiz Miranda, o relatório e o parecer conclusivo do dr. José Augusto de Carvalho, da auditoria externa, manifesta-se pela aprovação do relatório anual de atividades e da prestação de contas do exercício de 2007 e acompanha a proposição formulada pelo dr. José Luiz Miranda ao Conselho Diretor no sentido de que o resultado operacional do exercício seja

recolhido ao Fundo Patrimonial. A auditoria externa manifestou-se pela aprovação das contas do exercício de 2007, em face da consistência dos procedimentos contábeis, e por estarem os demonstrativos refletindo adequadamente a situação econômico-financeira e patrimonial da Fundação Getúlio Vargas.

Encerrada a leitura dos relatórios, o relatório de atividades e a prestação de contas da Fundação Getúlio Vargas referentes ao exercício de 2007 foram colocados em votação e aprovados por unanimidade pela Assembleia Geral.

Quanto ao item c do edital de convocação, que diz respeito à eleição para os conselhos Curador e Diretor, a Assembleia Geral assim decidiu, por unanimidade:

- Conselho Curador: reeleição, por término de mandato, do membro vogal Chozil Engenharia Ltda. (representada pelo dr. Luiz Chor), com mandato de 29 de abril de 2008 a 28 de abril de 2014; reeleição, por término de mandato, dos membros suplentes Café Solúvel Brasília S.A. (representado pelo dr. Rui Barreto), com mandato de 29 de abril de 2008 a 28 de abril de 2014, e dr. Gilberto Duarte Prado, com mandato de 29 de abril de 2008 a 28 de abril de 2014; eleição dos membros suplentes Aldo Floris (no lugar da Universal Comércio e Empreendimentos Ltda., que renunciou), com mandato de 29 de abril de 2008 a 28 de abril de 2014; Andrade Gutierrez S.A., representada pelo dr. Sergio Lins (por término do mandato da empresa Refinaria de Petróleo Ipiranga S.A.);
- Conselho Diretor: reeleição, por término de mandato, dos membros vogais dr. Armando Klabin, dr. José Luiz Miranda, dr. Marcilio Marques Moreira e dr. Roberto Paulo Cezar de Andrade, com mandatos de 29 de abril de 2008 a 28 de abril de 2014; reeleição, por término de mandato, do membro suplente dr. Jacob Palis Júnior, com mandato de 29 de abril de 2008 a 28 de abril de 2014; eleição, para membro suplente, do dr. Marcelo José Basílio de Souza Marinho (no lugar do dr. Félix

de Bulhões, que faleceu), com mandato de 29 de abril de 2008 a 28 de abril de 2014.

Com relação ao último item do edital — assuntos gerais —, nada foi tratado. Em seguida, o presidente novamente franqueou a palavra aos membros da Assembleia e, não havendo quem se manifestasse, submeteu a votação o encerramento da Assembleia, o que, por unanimidade, foi assim declarado.

## 2. CONSELHO CURADOR

Em cumprimento à disposição estatutária, o Conselho Curador realizou sua primeira sessão ordinária do exercício de 2008 no dia 27 de março. A 118ª Sessão Ordinária foi presidida por seu presidente, o dr. Carlos Alberto Lenz César Protásio, que informou aos demais conselheiros que precisaria se ausentar antes do término da reunião, uma vez que participaria da solenidade de entrega do prêmio de melhor empresa de resseguros do Brasil, o qual fora concedido à empresa da qual era o representante.

Em seguida, registrou voto de agradecimento à valiosa colaboração sempre prestada pelo ex-vice-presidente do Conselho Curador, representante da empresa Klabin Irmãos & Cia., dr. Pedro José da Matta Machado, recentemente falecido, e deu as boas-vindas ao seu substituto, dr. João Alfredo Dias Lins, que passaria a presidir a sessão na sua ausência.

Esteve presente a essa sessão o presidente da FGV e de seu Conselho Diretor, especialmente convidado, professor Carlos Ivan Simonsen Leal, que prestou informações sobre a atual situação da instituição.

Convidado pelo dr. Carlos Alberto Lenz César Protásio, o conselheiro Gilberto Duarte Prado apresentou seu parecer acerca do relatório de atividades e prestação de contas do exercício de 2007, ressaltando inicialmente o bom desempenho da Fundação Getúlio Vargas pelo notável resultado alcançado. Continuando, o dr. Gilberto Duarte Prado procedeu à leitura de seu parecer, cuja conclusão é relatada a seguir:

Concluindo meu parecer e levando-se em consideração o parecer do dr. Miranda, o relatório e parecer conclusivo do dr. José Augusto de Carvalho, responsável técnico da empresa de auditoria contratada pela FGV e aprovada pela Curadoria de Fundações, opino pela aprovação do Relatório Anual de Atividades e da Prestação de Contas do Exercício de 2007, e que o resultado do exercício seja recolhido ao Fundo Patrimonial, conforme disposto no §5º, art. 13, do Estatuto da Fundação Getúlio Vargas.

Colocado em votação, o parecer do dr. Gilberto Duarte Prado foi unanimemente aprovado.

Em seguida, o presidente do Conselho Curador convidou o presidente da FGV, professor Carlos Ivan Simonsen Leal, para prestar informações sobre a atual situação da instituição.

O presidente da FGV procedeu a uma extensa explanação acerca da produção técnica da instituição, bem como de sua situação econômico-financeira. Informou também que a Fundação vem buscando desenvolver tecnologias novas, tendo sido estabelecida uma parceria com o Instituto Ítalo-Latino Americano, do Ministério das Relações Exteriores da Itália, que enviou em visita um grupo de profissionais de alto nível do IILA ao Rio de Janeiro em 2007. Na ocasião, foi feito convite à FGV para visitar a Itália a fim de participar de um seminário italo-brasileiro. Um grupo de professores da FGV fez a viagem e realizou contatos importantes com o pessoal do The Think Tanks and Civil Societies Program. Em seguida, o presidente da FGV informou que recebeu, no início de 2008, proposta da Cyrella Brazil Realty S/A Empreendimentos e Participações, objetivando a compra do terreno da FGV situado à rua Santa Luzia, o qual se encontra alugado há vários anos à Companhia Vale do Rio Doce S.A., que o utiliza como estacionamento para seus funcionários. A proposta totalizou R\$ 18 milhões, fracionado o pagamento em duas parcelas, sendo a primeira de R\$ 10 milhões, como sinal e princípio de pagamento, e a segunda no valor de R\$ 8 milhões, na data de assinatura

da escritura de compra e venda. Em atendimento à legislação pertinente, a FGV enviou uma carta à Companhia Vale do Rio Doce S.A., que, na qualidade de locatária do imóvel, demonstrou interesse em adquiri-lo nas mesmas condições apresentadas pela Cyrella. Prosseguindo, o presidente da FGV informou que, com o resultado dessa venda, a FGV poderá construir, em 12 meses, um prédio em seu lote localizado na rua Itapeva, em São Paulo, com maior segurança orçamentária, e indagou a cada um dos conselheiros se concordavam que a venda do imóvel da rua Santa Luzia fosse encaminhada à Curadoria de Fundações, tendo todos afirmado positivamente e enaltecido que a venda desse terreno, com a finalidade de construção de um prédio destinado à expansão e à otimização das atividades da FGV em São Paulo, é salutar para o crescimento da instituição. Colocada em votação, foi aprovada por unanimidade a venda do imóvel de propriedade da Fundação Getúlio Vargas, abstendo-se de votar e deliberar o conselheiro Pedro Aguiar de Freitas, representante da Companhia Vale do Rio Doce S.A., do Conselho Curador da FGV. Por fim, o professor Carlos Ivan Simonsen Leal informou sobre o pedido de licença do professor Marcos Cintra Cavalcanti de Albuquerque das atividades de vice-presidente da Fundação Getúlio Vargas, pelo período de 180 dias, por pretender se candidatar a cargo político.

A 119ª Sessão Ordinária, realizada em 30 de outubro de 2008, foi presidida por seu presidente, o dr. Carlos Alberto Lenz César Protásio.

A convite do presidente do Conselho Curador, o presidente da FGV, professor Carlos Ivan Simonsen Leal, teve a oportunidade de prestar aos senhores conselheiros presentes informações acerca das atividades que estavam sendo desenvolvidas, dos processos judiciais, da evolução do quadro de pessoal e da situação econômico-financeira da instituição, tudo com o apoio do "Relatório mensal para o Conselho Diretor, período: janeiro a setembro de 2008", que fora distribuído aos senhores conselheiros.

### 3. CONSELHO DIRETOR

O Conselho Diretor reuniu-se 12 vezes em sessão ordinária — 28 de janeiro, 25 de fevereiro, 24 de março, 28 de abril, 26 de maio, 30 de junho, 28 de julho, 25 de agosto, 22 de setembro, 27 de outubro, 24 de novembro e 22 de dezembro.

Na 592ª Sessão Ordinária, realizada em 28 de janeiro, foi examinado o relatório financeiro preliminar relativo ao exercício de 2007. Informou o presidente que a proposta feita pela Previ, do Banco do Brasil, à FGV sobre o antigo Hospital Matarazzo, em São Paulo, não fora satisfatória para a Fundação, esclarecendo que há a necessidade de se obter mais espaço físico para a FGV, tanto em São Paulo quanto no Rio de Janeiro. Com relação à venda do terreno da rua Santa Luzia, de propriedade da FGV, informou que recebeu uma proposta de compra da Cyrella Brazil Realty S/A Empreendimentos e Participações, mas como a Vale do Rio Doce aluga o referido terreno, foi-lhe oferecida prioridade na compra do imóvel.

Em seguida, foi submetida à consideração dos senhores conselheiros presentes a minuta do novo Regimento da Escola de Administração de Empresas de São Paulo. Após as análises e observações dos senhores conselheiros presentes, e providenciadas as alterações sugeridas, o texto do novo Regimento da Eaesp foi aprovado por unanimidade.

Nessa sessão foi aprovada a indicação do conselheiro José Luiz Miranda como relator do orçamento da FGV para o exercício de 2008.

O presidente prestou informações sobre o Departamento de Matemática e, ao mesmo tempo, solicitou sua transformação em Centro de Matemática Aplicada, ligado à Presidência, no que foi atendido pelo Conselho.

O Conselho foi informado ainda que o Institute for Economic Research (IFO) da University of Munich aceitou a parceria proposta pela FGV a fim de pro-

mover uma alavancagem da instituição na busca de novas tecnologias. O IFO cederá à FGV sua experiência em prognósticos orçamentários e previsão de rendas do governo, tendo inclusive um profissional do IFO feito excelentes sugestões quanto aos índices de preços da FGV.

Por último, o presidente informou ao Conselho Diretor sobre sua visita à Columbia University, nos Estados Unidos, e também à Harvard University (Law School), com o objetivo de trazer novas tecnologias para a Fundação, e que viajaria também para a Itália no dia 16 de fevereiro de 2008, para proferir uma palestra num seminário do Instituto Italo-Latino Americano, ligado ao Ministério das Relações Exteriores da Itália, aproveitando a ocasião para visitar a Universidade Bocconi, principal escola de *business* e antiga parceira da Eaesp.

Na 593ª Sessão Ordinária, realizada em 25 de fevereiro, presidida pelo dr. Sergio Franklin Quintella, foram apresentados pela administração da FGV os relatórios financeiros pertinentes ao mês de janeiro de 2008.

Nessa sessão, o conselheiro José Luiz Miranda procedeu à leitura do seu parecer sobre a Proposta Orçamentária para o Exercício de 2008, concluindo que “à vista destas considerações, sugiro que a presente versão da Proposta Orçamentária para o exercício de 2008 seja aprovada integralmente pelo Conselho Diretor, sem qualquer ressalva”, o que foi aprovado pelo Conselho Diretor por unanimidade.

O conselheiro Sergio Franklin Quintella informou que o aumento da capacidade financeira das instituições da área de ensino se devia à abertura de capital de algumas, ocorrida durante o exercício de 2007, o que vinha levando concorrentes da FGV a adquirirem instituições de ensino, criando com isso suas próprias redes estaduais a fim de ampliar suas atividades. Esclareceu que a FGV continuava muito bem posicionada, mas se fazia necessária especial atenção quanto à ampliação da rede de conveniados, com

vistas a enfrentar a concorrência, sempre oferecendo educação de qualidade.

Na ocasião foi distribuído aos senhores conselheiros o Relatório de Atividades e Prestação de Contas do Exercício de 2007 da FGV, tendo sido aprovada a indicação do conselheiro José Luiz Miranda para apresentar seu parecer sobre a prestação de contas do exercício de 2007.

O conselheiro Lindolpho de Carvalho Dias prestou esclarecimentos sobre o Comitê de Busca para a escolha do novo diretor da Eaesp, dizendo que a ideia surgiu a partir da experiência bem-sucedida do Conselho Nacional de Desenvolvimento Científico e Tecnológico (CNPq), do Ministério da Ciência e Tecnologia, que adotou, a partir de 2002, o sistema de comitê de busca para escolher seus dirigentes. O Comitê de Busca para a escolha do novo diretor da Eaesp foi formado pelo conselheiro Lindolpho de Carvalho Dias, dois professores da instituição e dois empresários, tendo como presidente o conselheiro José Ermírio de Moraes Neto. Foi indicada ao Comitê a contratação de uma empresa de *head hunter* com vistas à seleção dos possíveis candidatos. O dr. Sergio Franklin Quintella acrescentou que o objetivo era a escolha de profissional com vivência empresarial e formação acadêmica de alto nível.

Na 594ª Sessão Ordinária, realizada em 24 de março, foi apresentado o relatório financeiro relativo aos meses de janeiro e fevereiro de 2008.

O conselheiro José Luiz Miranda submeteu ao Conselho Diretor seu parecer sobre o Relatório de Atividades e Prestação de Contas Referentes ao Exercício de 2007, cuja conclusão é a seguinte:

As informações contidas no Relatório sobre a Prestação de Contas — Relatórios e Balanços — do Exercício de 2007, da Fundação Getúlio Vargas, conforme analisadas neste Parecer, indicam, com bastante clareza o equilibrado progresso da situação econômico-financeira da instituição. Ressalte-se que o Relatório de Atividades e os Demonstrativos

Contábeis e Financeiros apresentados pela Administração foram elaborados conforme as normas de contabilidade que regem as Fundações e as práticas contábeis correntes. O Balanço e os Demonstrativos Contábeis foram devidamente auditados por Auditor Independente e por este encontrados em perfeita ordem. À vista destas considerações, proponho sejam os mesmos aprovados pelo Conselho Diretor, sugerindo, ainda, que o resultado do exercício seja recolhido ao Fundo Patrimonial, em conformidade com o disposto no §5º, do art. 13, do Estatuto da Fundação Getúlio Vargas.

Colocado em votação, o parecer do conselheiro José Luiz Miranda foi unanimemente aprovado.

Nessa sessão, o dr. Sergio Franklin Quintella prestou esclarecimentos quanto à venda do imóvel de propriedade da Fundação Getúlio Vargas situado na rua Santa Luzia, informando que a FGV concedeu à empresa Vale do Rio Doce o direito de preferência para a compra do imóvel, já que esta tem um contrato com a FGV de arrendamento do referido terreno para fins de estacionamento.

O presidente informou que a Fundação tem buscado desenvolver tecnologias novas, tendo sido estabelecida uma parceria com o Instituto Ítalo-Latino Americano (IILA), do Ministério das Relações Exteriores da Itália. Há quatro anos a FGV vem mantendo contatos com esse instituto e, em 2007, a FGV recebeu, no Rio de Janeiro, a visita de um grupo de profissionais de alto nível do IILA. Informou ainda que viajou com um grupo de professores da Fundação e, nessa ocasião, realizou contatos importantes com o pessoal de diferentes instituições: Universidade La Sapienza e Escola Nacional de Administração Pública, ambas situadas em Roma; Câmara de Comércio de Milão; Universidade Bocconi; Instituto de Ciência Política, de Milão; e Fundação G. Agnelli.

Na 595ª Sessão Ordinária, realizada em 28 de abril, foi apresentado o relatório financeiro relativo ao período de janeiro a março de 2008.

Informou o professor Carlos Ivan Simonsen Leal que, com a aprovação das modificações no Estatuto da FGV, foram iniciadas alterações em todos os regimentos das unidades da Fundação. Entre as alterações efetuadas nos regimentos das escolas ficou estabelecido que, no término dos atuais mandatos dos diretores, não haveria mais eleição e que seria criado um Comitê de Busca formado por membros do Conselho Diretor, professores e pessoas externas à FGV, a fim de se evitar o corporativismo. O presidente lembrou que o Comitê de Busca criado para a escolha do diretor da Eaesp foi composto pelos conselheiros José Ermírio de Moraes Neto e Lindolpho de Carvalho Dias, além de Elcio Aníbal de Lucca, Alkmar Ribeiro Moura e do professor Fernando Gómez Carmona, tendo sido contratada uma empresa com a finalidade de selecionar pessoas basicamente de São Paulo. Inicialmente foram selecionados 71 candidatos, número que foi reduzido para 45 após uma filtragem realizada pela referida empresa. O Comitê de Busca selecionou, entre esses nomes, três, que foram apresentados ao presidente, em ordem alfabética, para a sua escolha.

Na 596ª Sessão Ordinária, realizada em 26 de maio, o professor Carlos Ivan Simonsen Leal iniciou procedendo à apresentação do relatório financeiro mensal de janeiro a abril de 2008.

Nessa sessão, ocorreu a apresentação da professora Maria Tereza Fleury, nova diretora da Eaesp, aos membros do Conselho Diretor presentes à reunião. A professora Maria Tereza Fleury, doutora em sociologia, que já exerceu vários cargos, foi escolhida num processo realizado pelo Comitê de Busca da FGV criado para selecionar o novo diretor da Eaesp. O conselheiro José Ermírio de Moraes Neto, presidente do Comitê de Busca, comentou a importância do referido processo, o primeiro a ser realizado na FGV, e que contou com a participação de cinco profissionais, sendo dois professores da Eaesp. Acrescentou que um fato relevante desse processo foi o sigilo absoluto quanto aos nomes dos candidatos que partici-

param da seleção. O professor Carlos Ivan Simonsen Leal informou ao Conselho que solicitou ao professor Francisco Mazzucca que participasse da reunião não só para a apresentação da professora Maria Tereza Fleury, mas também para prestar informações sobre o panorama atual da Eaesp. Acrescentou que, ao sair da direção da escola, o professor Francisco Mazzucca voltará a exercer sua atividade anterior como representante da Presidência da FGV em São Paulo.

O professor Francisco Mazzucca informou aos conselheiros que a Eaesp é uma escola da Fundação Getúlio Vargas em São Paulo e que se orgulha de pertencer a esta instituição. Informou que, no início de sua gestão interina, houve dificuldade na compreensão das mudanças e também momentos delicados em que foi necessária muita cautela para que a situação não tomasse um rumo indesejável. Felizmente, a situação foi contornada e conseguiu-se manter o entendimento. Informou que questão relevante foi a mudança no Regimento da Escola quanto à redução do número de integrantes da Congregação, bem como à eleição dos novos membros. Citou também como outra questão importante a reformulação do currículo do Curso de Administração, que está sendo acompanhada de perto. Chamou a atenção para a questão das notas da Capes, que deve ser analisada para que a Escola continue mantendo sua nota máxima (sete). Esclareceu que o plano de carreira dos professores está defasado, que a Escola possui muitos professores extracurricular e que essa situação precisa ser mudada. E também que a Eaesp conta com um grande número de professores antigos, que poderiam desempenhar outras tarefas. Além de todas essas questões, citou a necessidade de criação de um Departamento de Administração Pública, o que ficou estabelecido no novo Regimento da Escola, precisando agora ser montada uma estratégia para a eleição do diretor dessa área. Ao encerrar, o professor Francisco Mazzucca comentou que a Eaesp se encontra entre as 30 escolas acadêmicas mais importantes do mundo e que, com a contratação da professora Maria Tereza Fleury, com certeza seguirá novos rumos

importantes. Acrescentou que era com muito prazer que tinha a oportunidade de apresentar a professora Maria Tereza Fleury, que irá substituí-lo na direção da Eaesp.

Em seguida, o presidente, endossando as palavras do professor Francisco Mazzucca, elogiou seu excelente desempenho na direção da Eaesp, num período tão crítico, e acrescentou que o mesmo havia sido convidado para estar presente nessa reunião não só para apresentar a nova diretora, mas por ser importante a sua presença neste momento. O presidente informou que a ideia é renovar o quadro acadêmico de cada escola, o que já vem sendo realizado há algum tempo. Informou também que o mesmo critério que foi muito bem desenvolvido pelo Comitê de Busca, cuja finalidade era selecionar um diretor com capacidade de coordenar e gerenciar academicamente a Eaesp, será adotado com relação às demais escolas.

A professora Maria Tereza Fleury agradeceu a receptividade e as palavras do professor Francisco Mazzucca e do professor Carlos Ivan Simonsen Leal, assim como agradeceu aos conselheiros José Ermírio de Moraes Neto e Lindolpho de Carvalho Dias por terem participado de um processo não usual e de tão alto nível. Acrescentou que, nesse dia, tomara parte de várias reuniões organizadas pelo presidente que foram de suma importância para o esclarecimento das mudanças ocorridas na Fundação, principalmente em relação à Eaesp, acrescentando que se tratava de um desafio interessante e que se sentia muito animada e estimulada. Informou, finalmente, que a Eaesp foi sua primeira casa como professora e que esse era o momento de retornar como diretora.

O presidente declarou que o próximo passo seria a substituição do diretor da Ebape, que se encontra no término de seu mandato. Informou que o plano de negócios da Eaesp continuará sendo ainda em 2008 o do professor Francisco Mazzucca, para que a nova diretora possa se ambientar com as realidades da Escola e, no ano seguinte, em 2009, elaborar o seu próprio plano de negócios. Esclareceu que o atu-

al plano de negócios da FGV tem um prazo de três anos, mas que esse prazo deve ser ampliado para cinco anos no 2º semestre de 2009 e durante 2010, e posteriormente estendido para sete anos, o que seria o ideal, acrescentando que é fundamental para os novos diretores terem tempo para assumir o controle dos seus respectivos planos de negócios.

Na 597ª Sessão Ordinária, realizada em 30 de junho, foi apresentado o relatório financeiro relativo ao período de janeiro a maio de 2008.

O presidente informou que a FGV ganhou, no Tribunal de Justiça do Estado do Rio de Janeiro, a ação relativa ao terreno situado ao lado do edifício-sede no Rio de Janeiro, com observações dos magistrados altamente elogiosas à Fundação. Lembrou que a FGV tem um contrato de incorporação assinado e que será exigido o seu cumprimento. Lembrou também que, quando o referido contrato foi aprovado pelo Conselho Diretor, no projeto apresentado, caberia à Fundação seis andares, um anfiteatro de 1.200 lugares e mais 286 vagas de automóveis, ou seja, uma área correspondente a 47% da área total de construção. Acrescentou que o novo prédio deverá ser construído num prazo de cerca de dois anos e meio e que representará uma excelente fonte de renda para a FGV.

Na sessão, foi informado sobre a publicação do livro de história universal da FGV — *História em curso*.

O presidente informou ainda que se encontra em andamento uma negociação com a Northwestern University e a Direito GV, e que têm sido realizados contatos com mais duas universidades, Harvard e Columbia, buscando estabelecer parceria com a finalidade de obter maior conhecimento tecnológico para a instituição. O presidente informou que esteve em Nova York em janeiro e observou que, nas universidades de Columbia, Harvard e Northwestern, a FGV tem maior receptividade do que outras instituições brasileiras.

O professor Carlos Ivan Simonsen Leal propôs a constituição de uma comissão, formada por alguns



membros do Conselho Diretor, a fim de examinar, semestralmente, as despesas realizadas pelo presidente e pelos três vice-presidentes. O conselheiro Cristiano Buarque Franco Neto julgou desnecessário esse exame, na medida em que o Conselho Diretor deve aprovar as contas de gestão da administração, como prevê o Estatuto. O Conselho aprovou a sugestão do presidente e constituiu uma comissão composta dos conselheiros José Luiz Miranda, Cristiano Buarque Franco Neto e Nestor Jost, sob a presidência do primeiro.

Informou o presidente que está sendo planejada uma viagem à China para firmar parcerias, acrescentando que a FGV recebeu a visita de alguns chefes de importantes instituições chinesas e que pretende estabelecer parceria com estas. Esclareceu que a Fundação está caminhando para a internacionalização e solicitou a opinião dos senhores conselheiros quanto ao fato de a instituição estar dirigindo suas atividades também para o exterior. O conselheiro Carlos Alberto Pires de Carvalho e Albuquerque opinou que, com todo o cuidado que vem sendo tomado, a referida internacionalização trará certamente excelentes resultados.

Com relação ao processo de escolha do novo diretor da Ebape, o presidente, conforme carta entregue aos senhores conselheiros, indicou para presidir o Comitê de Seleção o vice-presidente Sergio Franklin Quintella, esclarecendo que a ideia é criar, exatamente dentro das normas aprovadas pela Portaria nº 21, de 13 de junho de 2008, o Comitê de Seleção com as características necessárias para a escolha do novo diretor da Ebape. Acrescentou que o foco da Ebape não pode deixar de ser a área de administração pública, já que esta é a principal responsável pelo trabalho da instituição nessa área. Como o Comitê deverá focalizar a área de administração pública, o presidente sugeriu o nome do dr. Sergio Franklin Quintella, que possui vasta experiência nos setores privado e público. A proposta foi aprovada pelo Conselho. Acrescentou que seria necessário escolher mais dois nomes para compor o referido Comitê, os quais poderiam

ou não ser membros do Conselho Diretor, e que seriam também escolhidos de uma lista sextupla, encaminhada pelo atual diretor da Ebape, dois nomes de professores da escola, ficando então o Comitê de Seleção constituído de cinco membros.

A 598ª Sessão Ordinária, realizada em 28 de julho, foi presidida pelo presidente em exercício, dr. Sergio Franklin Quintella, devido à viagem do presidente, professor Carlos Ivan Simonsen Leal, aos Estados Unidos para participar de reunião na Brookings Institution.

O dr. Sergio Franklin Quintella informou que a revista *Getulio*, editada pela Escola de Direito de São Paulo, em sua página 15, apresentava entrevista do professor Carlos Ivan Simonsen Leal, abordando o futuro da Fundação no que se referia à inserção da FGV na rede global de instituições de ensino e pesquisa, e que, na página 19, havia análises e opiniões de personalidades brasileiras com relação à inclusão da FGV entre os 30 principais *think tanks* do mundo, como apontado pelo Institute Think Tanks and Civil Societies Program, através de eleição da qual participaram pesquisadores, especialistas em políticas públicas e membros de organizações não governamentais.

Em seguida, foi apresentado o relatório financeiro relativo ao período de janeiro a junho de 2008.

Nessa sessão, o Conselho Diretor examinou a lista sextupla de professores apresentada pelo diretor da Ebape e aprovou, por unanimidade, para compor o Comitê de Seleção para a escolha do novo diretor da Ebape os professores Paulo Roberto de Mendonça Motta e Fátima Bayma de Oliveira.

Prosseguindo, foi submetido ao Conselho parecer da auditoria feita pelos conselheiros José Luiz Silveira Miranda, Cristiano Buarque Franco Neto e Nestor Jost, designados pelo Conselho Diretor para examinar as despesas da Presidência e da Vice-Presidência da FGV no 1º semestre do ano.

Senhores conselheiros: cumprindo a incumbência que nos foi cometida por esse colendo Conselho,

examinamos o Relatório de Despesas ocorridas no primeiro semestre do corrente ano, da Presidência e das Vice-Presidências. Ativemos nossa análise, entretanto, àquelas de natureza de representação institucional, contabilizadas nos seguintes itens: “Congressos, reuniões, cursos, treinamento”, “Viagens de serviço no país” e “Viagens de serviço no exterior”. Deixamos de considerar as demais despesas em vista de seu caráter geral e tendo em vista que as mesmas serão, como de hábito e norma, objeto de exame e aprovação periódica, juntamente com todas as demais contas da Fundação, tanto pelo Conselho Fiscal, quanto pelo próprio Conselho Diretor. Assim sendo, no que se refere às contas analisadas, acima listadas, encontramos os seus valores perfeitamente adequados às necessidades de representação da Fundação pelo presidente e pelos vice-presidentes. Por essa razão, entendemos que as mesmas devam ser referendadas por este Conselho Diretor, sem qualquer reparo ou observação. Rio de Janeiro, 28 de julho de 2008. José Luiz Silveira Miranda, Nestor Jost e Cristiano Buarque Franco Neto.

O Relatório de Auditoria foi aprovado, por unanimidade, pelos membros do Conselho Diretor presentes à sessão.

Ainda nessa sessão, foi lida pelo dr. Sergio Franklin Quintella, o acórdão quanto à apelação cível referente à licença para construção do prédio anexo à sede da FGV. Esclareceu ele que o acórdão não expressa integralmente o posicionamento favorável à FGV dos senhores desembargadores, mas é suficiente para dar segurança quanto ao encerramento do assunto, e que o novo prédio não possui mais impedimento legal para a sua construção, ainda que caiba recurso sem efeito suspensivo. Acrescentou que a referida construção encontra-se em fase de ajustes, inclusive quanto ao projeto, nos incorporadores que há sete anos ganharam a concorrência então realizada, os quais, conforme carta datada de 3 de julho de 2008, se acham em condições de dar início às obras tão logo seja concedida a licença de construção.

Na 599ª Sessão Ordinária, realizada em 25 de agosto, sob a presidência do professor Carlos Ivan Simonsen Leal, foi apresentada a prestação de contas com base no relatório financeiro do período janeiro/julho de 2008, tendo sido, inclusive, aprovado pelos senhores conselheiros o aporte adicional ao Fundo Patrimonial no valor de R\$ 10 milhões.

O presidente procedeu à apresentação das inscrições no vestibular da FGV, utilizando *slides* com as estatísticas de inscrição por ano, mediante acompanhamento diário, e acrescentando que vem aumentando, ano após ano, o número de inscrições no vestibular da FGV. Esclareceu ainda que a instituição oferece algumas bolsas de mérito, através das quais a Fundação tem conseguido captar alunos brilhantes. Informou também que o Curso de Administração da Eaesp está despertando ainda mais interesse, o que pode ser observado pelo aumento do número de inscritos no curso, assim como nos demais cursos da Fundação em São Paulo.

Nessa sessão foi apresentado pelo presidente, em *slides*, um modelo matemático de proliferação da dengue, mostrando a simulação da disseminação da dengue no estado do Rio de Janeiro. Esclareceu que o que está sendo estudado são os riscos de contaminação e a escolha da política pública que ofereça a melhor relação custo/benefício, e informou que a matemática aplicada pode ser empregada não só no caso do estudo da dengue, mas também em outros assuntos. Esclareceu ainda que é importante a criação de programas de administração pública sofisticados, que possam ajudar a solucionar questões complexas, e acrescentou que a busca de novas tecnologias e a procura por maiores contatos e intercâmbios, tudo isso se direciona para esse fim. Em atenção a uma colocação feita, o professor Carlos Ivan Simonsen Leal esclareceu que há a necessidade de a instituição lidar com realidades novas e desenvolver novas tecnologias. Declarou que a FGV pode continuar produzindo, e produzindo bem, o que já vem fazendo, mas deve ter uma visão moderna e inovadora, o que leva à necessidade de se buscar novas tecnologias

no exterior para serem desenvolvidas na instituição, com um mínimo de custo.

Foi apresentado aos senhores conselheiros um exemplar do livro intitulado *História em curso*, cujo lançamento pela Fundação será no dia 27 de agosto de 2008, esclarecendo que os livros didáticos da FGV têm sido editados pela Editora do Brasil, atualmente considerada a maior editora de livros acadêmicos do país.

O presidente informou que há também um projeto de ensino de administração para alunos do ensino médio, esclarecendo que, por trás de todas essas realizações, a Fundação tem um planejamento, estando a maior parte desses projetos contemplada nesse planejamento estratégico. Há ainda o projeto de um curso em São Paulo, em vários colégios, que seria um curso técnico de administração, que deverá ser desenvolvido ao longo de três anos, funcionando como um grande marketing do vestibular da FGV, além de veículo de divulgação dos livros didáticos da instituição.

Na 600ª Sessão Ordinária, realizada em 22 de setembro, sob a presidência do professor Carlos Ivan Simonsen Leal, este procedeu à apresentação da prestação de contas com base no relatório financeiro do período janeiro/agosto de 2008.

Foi comentado o bom posicionamento da Fundação Getúlio Vargas na avaliação de suas escolas pelo MEC, e a importância da procura da FGV por parcerias no exterior, acrescentando-se que a Direção Rio e a Direção GV, em São Paulo, já estabeleceram parcerias com instituições estrangeiras. No momento está se tentando firmar parceria com uma grande universidade americana — a Northwestern University —, bem como com a Universidade Paris IV, nas áreas de história, ciências sociais e financeira, além de parceria com o Instituto Kiel, da Alemanha.

Em seguida, o dr. Sergio Franklin Quintella, utilizando slides, apresentou e prestou esclarecimentos sobre a planta do conjunto dos novos prédios da FGV

que serão construídos no terreno ao lado do edifício-sede da Fundação, com as alterações realizadas, para aprovação do projeto, bem como as mudanças necessárias para um melhor aproveitamento da área.

Nessa sessão, foi aprovada por unanimidade pelo Conselho Diretor a constituição de um Comitê Imobiliário objetivando a análise de possíveis negócios imobiliários e a emissão de pareceres para submissão ao Conselho Diretor, proporcionando dessa forma uma agilidade maior ao processo. O Conselho Diretor aprovou a indicação dos conselheiros Cristiano Buarque Franco Neto e José Luiz Miranda para comporem o referido comitê.

Na 601ª Sessão Ordinária, realizada em 27 de outubro, sob a presidência do professor Carlos Ivan Simonsen Leal, este procedeu à apresentação da prestação de contas com base no relatório financeiro do período janeiro/setembro de 2008, concluindo que o ano em curso será encerrado com o caixa numa posição confortável e que, para o próximo ano, serão necessárias algumas despesas com encargos salariais e com o Programa de Demissão Voluntária (PDV), ambos em São Paulo, devendo ainda ser aplicados recursos na compra dos terrenos que se encontram em comodato e informando que, por lei, será possível comprá-los para pagamento em seis anos, com correção pelo IPCA.

Nessa sessão, foi discutida a situação brasileira em relação à crise mundial, informando o presidente que, caso haja recessão no país, a Fundação deverá planejar o que será realizado e se preparar para quando a situação do país melhorar. O dr. Sergio Franklin Quintella ponderou que, caso venha a ocorrer a recessão, um risco poderia ser o aumento da inadimplência. O presidente esclareceu que, para enfrentar com sucesso uma recessão que possa afetar o país, a situação financeira da instituição se encontra em melhores condições do que a das demais instituições de ensino.

O Conselho foi informado pelo presidente que, com relação às obras que acontecem no 12º andar do edifício-sede, onde estão sendo construídos um audi-

tório e um salão de recepção e convivência, desejaria homenagear o querido e saudoso vice-presidente já falecido, dr. Manoel Fernando Thompson Motta, que se dedicou durante vários anos à Fundação, dando ao referido auditório o nome de Auditório Engenheiro M. F. Thompson Motta, no que foi aprovado pelo Conselho Diretor.

O presidente comunicou aos senhores conselheiros que a questão da parceria com a Northwestern University estava praticamente resolvida e que iria, em dezembro, visitar a referida universidade. Finalizando, informou ao Conselho que foi feito convite ao prefeito eleito Eduardo Paes para que seu gabinete de transição ficasse instalado nas dependências da Fundação, o que foi aceito.

Na 602ª Sessão Ordinária, realizada em 24 de novembro, sob a presidência do professor Carlos Ivan Simonsen Leal, este procedeu à apresentação da prestação de contas com base no relatório financeiro do período janeiro/outubro de 2008, tendo sido aprovado pelo Conselho Diretor o reforço de dotações orçamentárias, mediante crédito suplementar da ordem de R\$ 91,4 milhões, para atender à execução orçamentária do IDE, da FGV Projetos, da Editora, da Eaesp, da PF, da DO-RJ, da DO-SP, do Ibpe, da Ebape e de atividades especiais, tendo como cobertura o resultado geral que se projeta para o exercício financeiro de 2008.

Informou o presidente que, quanto ao orçamento para 2009, está sendo examinado pela direção da FGV, com maior rigor, o custo fixo, informando ainda que o Programa de Demissão Voluntária (PDV) para a Eaesp, que está sendo negociado, irá contemplar os funcionários que tiverem mais de 30 anos de serviços prestados à FGV. O Conselho aprovou por unanimidade que o PDV seja posto em execução.

Nessa sessão, o presidente informou sobre o convite que recebeu para integrar o Conselho Consultivo Estratégico do Rio de Janeiro, do Clube de Engenharia, como representante da FGV, indagando dos

senhores conselheiros sobre sua aceitação, o que foi aprovado por unanimidade.

Por fim, foi indicado o conselheiro José Luiz Silveira Miranda para examinar o orçamento de 2009 da Fundação Getúlio Vargas.

Na 603ª Sessão Ordinária, realizada em 22 de dezembro, sob a presidência do professor Carlos Ivan Simonsen Leal, este procedeu à apresentação da prestação de contas com base no relatório financeiro do período janeiro/novembro de 2008.

O professor Carlos Ivan Simonsen Leal informou que a FGV recebeu, como doação, um imóvel em São Paulo. A doação foi realizada pela mãe de um ex-aluno da Eaesp, que antes de falecer deixou em testamento a mencionada doação em memória do seu filho, Paulo Albuquerque Prado Filho, formado em 1990, tendo sido a cessão de direitos registrada no 14º Cartório de Notas, tabelião Vampré, relativamente ao apartamento nº 21, situado à rua Sampaio Viana, 391, em São Paulo, SP, o qual deverá ser vendido pelo inventariante do espólio, livre de seus perenes, e o produto apurado ser dado à Fundação Getúlio Vargas, com a finalidade de instituir um prêmio em memória de Paulo Albuquerque Prado Filho, filho de Dayse Dutra de Oliveira Prado e Paulo Albuquerque Prado, tragicamente morto no desastre ocorrido com o voo 402 da TAM, em outubro de 1996.

Em seguida, o presidente fez distribuir artigo publicado no jornal *The New York Times*, de 4 de dezembro de 2008, sobre a atual situação econômico-financeira da Harvard University, comentando que essa situação tem ocorrido com outras universidades no exterior.

Quanto à ação judicial relativa ao terreno ao lado do edifício-sede, informou que a FGV já se encontra de posse da licença de obras, acrescentando que os incorporadores já estão sendo requisitados, a fim de que seja iniciada a construção do novo prédio.

O Conselho Diretor reuniu-se cinco vezes em sessão extraordinária — 24 de março, 30 de junho, 28 de julho e 27 de outubro (duas sessões).

Na 101ª Sessão Extraordinária do Conselho Diretor foram apreciadas e aprovadas as seguintes alterações de registro fiscal em face de novas locações de imóveis:

- rua Rocha, nº 220, conjunto 34, Bela Vista, São Paulo — SP. Este conjunto alugado soma-se a outros, de nºs 14, 21, 24, 31 e 32, já alugados para a realização de atividades da Escola de Direito de São Paulo;
- rua Silvia, nº 23, Conjuntos 5, 10 e 12, Bela Vista, São Paulo — SP, para instalação de escritório administrativo e laboratórios de informática da Escola de Direito de São Paulo;
- avenida Paulista, nº 1.471, 1º andar, conjuntos nºs 101 a 119, Paraíso, São Paulo — SP, para atender à instalação de escritórios de apoio administrativo e de informática para as unidades de São Paulo, de escritório da *Revista de Administração de Empresas* da Eaesp e de atividades de ensino do Instituto de Desenvolvimento Educacional (IDE);
- avenida das Américas, nº 3.693, bloco I, salas 308-parte e 309, Barra da Tijuca, Rio de Janeiro — RJ, para atender à expansão das atividades do IDE.

Na 102ª Sessão Extraordinária do Conselho Diretor, examinou-se e foi aprovada a abertura de novas instalações da FGV em São Paulo, SP, mediante a locação, na avenida Engenheiro Luiz Carlos Berrini, nº 1.376, anexo I, de uma área total locável de 4.105,63 m², distribuídos em três pavimentos (o térreo, com 1.252,13 m²; o 1º pavimento, com 1.404,16 m²; e o 2º pavimento, com 1.449,34 m²), sendo toda a área destinada à expansão das atividades do IDE.

Na 103ª Sessão Extraordinária do Conselho Diretor, foram apreciadas e aprovadas:

- baixa de registro fiscal, em face do encerramento de atividades: avenida das Américas, nº 700, lojas 317P, Q, R e S, bloco 8, do Shopping Center Citá América, Barra da Tijuca, Rio de Janeiro — RJ,

onde funcionava o escritório de gestão da unidade FGV Projetos para atendimento dos serviços contratados pelo Pnud/Ministério dos Esportes, relacionados ao Pan-2007;

- abertura de instalações da FGV: locação de sobrado na rua Rocha, nº 247, São Paulo — SP, para expansão das atividades da Escola de Direito de São Paulo; e continuidade da locação das salas 1.205 e 1.206 do prédio localizado à praia de Botafogo, nº 210, no Rio de Janeiro — RJ, para instalação da Gerência de Cobrança Corporativa da FGV.

Na 104ª Sessão Extraordinária do Conselho Diretor, foram apreciados e aprovados o plano de trabalho e a proposta orçamentária para o exercício de 2009, relativos às atividades a serem desenvolvidas no estado de Goiás, em decorrência de convênio firmado entre a FGV e a Empresa Educação e Serviços Ltda., em cumprimento à solicitação da Curadoria de Fundações da Comarca de Goiânia — 9ª Promotoria de Justiça.

Na 105ª Sessão Extraordinária do Conselho Diretor, foi apreciada e aprovada a utilização do 5º andar do prédio da FGV, em São Paulo, situado na avenida Paulista, nº 548, Bela Vista, São Paulo, SP, anteriormente alugado à empresa Chip Shop Computadores Ltda., devido ao aumento da procura dos Cursos MBA, sob administração do IDE.

#### 4. PRESIDÊNCIA

No exercício de 2008, a Presidência da Fundação Getúlio Vargas submeteu mensalmente ao Conselho Diretor a prestação de contas, com ênfase na execução orçamentária, cumprindo dessa forma exigência estatutária, conforme fixado no inciso VI do art. 9º do Estatuto.

Entre outras atividades relacionadas à coordenação geral da instituição, o presidente da FGV presidiu a Assembleia Geral Ordinária da Fundação Getúlio Vargas, bem como 10 das 12 sessões do Conselho

Diretor, tendo inclusive viajado a serviço ao exterior — Estados Unidos, Europa e China. As sessões de 25 de fevereiro e de 28 de julho de 2008 foram presididas pelo vice-presidente, dr. Sergio Franklin Quintella.

A convite do presidente do Conselho Curador, o presidente da FGV participou das 118ª e 119ª sessões ordinárias semestrais do referido Conselho, pronunciando-se naquelas ocasiões sobre a execução orçamentária operacional e de investimentos e prestando informações sobre a situação da instituição.

No trato da administração da Fundação, cabe o registro da participação ativa do vice-presidente, dr. Sergio Franklin Quintella, que esteve presente em 11 das 12 sessões ordinárias do Conselho Diretor realizadas em 2008 e também em suas cinco sessões extraordinárias.

Merece destaque a expedição de portaria versando sobre: “Consolidação das normas para a composição de comissões de seleção, visando a escolha de ocupantes de cargos de direção das unidades acadêmicas da FGV, bem como fixando as instruções básicas que nortearão tais comissões”.

## 1. DIRETORIA DE OPERAÇÕES DAS UNIDADES DO RIO DE JANEIRO — DO-RJ

A DO-RJ, criada em novembro de 2004, tem atualmente como subordinadas a Biblioteca Mario Henrique Simonsen (BMHS) e as divisões de Administração Geral (DAG) e de Tecnologia da Informação e Comunicação (TIC). A Divisão de Recursos Humanos (Dreh) passou a se reportar diretamente à Presidência, sendo supervisionada apenas operacionalmente pela DO-RJ. Tanto a Dreh quanto a TIC atuam em nível corporativo, sem distinção regional.

Em 2008, na área de obras e projetos especiais a cargo da DO-RJ/DAG, merece destaque a conclusão da reforma do Edifício Eugênio Gudin, plenamente ocupado por escritórios da FGV, o que permitiu a liberação de espaço no edifício-sede para aumentar o número de salas de aula e auditórios, e para a criação de um espaço para eventos institucionais — um auditório para 144 lugares e um hall de convivência com mais de 120 m<sup>2</sup>. E cabe ainda registrar a liberação da licença de obra para construção do prédio novo e do centro cultural no terreno anexo ao edifício-sede.

A DO-RJ/DAG, através do Núcleo de Gestão de Salas de Aula (NGSA), passou, em 2008, a ser responsável pelo apoio logístico e pelo controle das salas de aula na Barra da Tijuca. Foram criadas três novas salas de aula na Barra da Tijuca, com a locação de aproximadamente 200 m<sup>2</sup> no bloco do edifício onde já se encontram as instalações da FGV. No final do

ano, a equipe de transição da Prefeitura do Rio de Janeiro foi instalada em diversas salas do edifício-sede, ocupadas pelo prefeito eleito e sua equipe de secretários.

Em Brasília, foram contratados serviços de recuperação estrutural e impermeabilização, visando à integridade física do imóvel. Operacionalmente, foram terceirizadas as atividades de manutenção predial e de produção de cópias e impressão de documentos, além de parte do quadro de pessoal da DO-RJ/DAG ter sido reformulada a fim de propiciar a melhoria do padrão de qualidade do atendimento na unidade.

Na área de telefonia foram desenvolvidos dois projetos, que resultaram em uma maior integração de serviços e em economia significativa para a FGV: a interligação, por VoIP, das centrais telefônicas do Rio de Janeiro e de Brasília, o que permitiu que as ligações entre os sites passassem a ser internas à rede, em vez de locais e por DDD, e a implantação de um sistema de videoconferência entre os sites do Rio de Janeiro e de São Paulo. Outros dois projetos estão em andamento: a implantação do prefixo único (3799) para os sites do Rio de Janeiro, São Paulo e Brasília e a incorporação dos sites de São Paulo à rede VoIP.

Na área de recursos humanos, a Dreh deu continuidade às ações relativas à unificação dos processos do sistema de RH, concluindo a compatibilização de verbas do sistema de folhas de pagamento e a revisão dos cálculos de procedimentos. Foi ainda implantadas a contabilização, em tempo real, de res-

cisões e folhas de pagamento de autônomos, além da compatibilização das ferramentas da APData e da Sapore, o que eliminou o duplo cadastramento de usuários do restaurante.

Em 2008, a Biblioteca Mario Henrique Simonsen registrou a conclusão dos trabalhos de organização e padronização da coleção de *papers*. Em parceria com as escolas da FGV, a DO-RJ/BMHS deu início ao projeto Biblioteca Digital FGV, que visa a integrar e preservar, em um único portal web, as publicações científicas e documentos de interesse institucional produzidos pela FGV. Em números globais, a DO-RJ/BMHS recebeu, em média, por dia, 500 usuários e registrou 265 empréstimos e 730 acessos em seu sistema.

No que diz respeito ao processo de integração das operações de TIC, cabe destacar a reorganização da equipe de desenvolvimento e manutenção de sites e portais; a centralização, no Rio de Janeiro, das atividades técnicas e a manutenção, em São Paulo, de uma pequena estrutura para atendimento de primeiro nível no local. Para alcançar esse objetivo, além da capacitação técnica da equipe do Rio de Janeiro, foi fundamental a reorganização da infraestrutura de servidores, com a eliminação de vulnerabilidades e a racionalização de sua utilização. Foi concluído o processo de escolha do sistema Horus para a automação da Editora FGV e das livrarias do Rio de Janeiro e de São Paulo. Após a integração com nosso sistema ERP, o sistema SCAP tem implantação prevista para o 1º trimestre de 2009. O sistema foi escolhido para substituir os sistemas de controle de assinaturas de revistas utilizados no Rio de Janeiro e em São Paulo.

Para a Controladoria Geral da FGV, foi realizada a atualização do sistema ERP, com a eliminação de vulnerabilidades e a criação de precondições para a implantação de uma solução de controle fiscal, que possibilitará o atendimento das exigências dos órgãos de fiscalização, fornecendo informações em arquivos digitais. Foram também avaliadas as soluções de controle fiscal atualmente disponíveis no merca-

do e concluída a implantação dos sistemas de *cost accounting* e de cobrança, assim como o desenvolvimento e implantação de um sistema de “controle de créditos a identificar”.

Para a FGV Projetos, foi desenvolvida a primeira versão do Sistema de Informações (SIP), a fim de melhorar a qualidade e facilitar o acesso às informações armazenadas no sistema GVC. Foi concluído o projeto — sob a coordenação da FGV Projetos —, de desenvolvimento do portal e do sistema de gestão acadêmica da Escola Nacional de Administração e Desenvolvimento (Enad), da República Popular de Angola. Essas aplicações, inicialmente hospedadas nos servidores da FGV, foram transferidas para os computadores da própria escola, em Luanda. Na mesma linha, o portal e o sistema Siga/ECG foram também transferidos para os computadores da Escola de Contas e Gestão do TCE-RJ. Em ambos os casos, Enad e ECG, continuam sendo prestados serviços de suporte técnico e de manutenção aos aplicativos.

Para o Ibrel/DGD, foram desenvolvidos dois importantes projetos destinados à gestão da coleta e do uso da informação: o sistema Gerência de Coleta, responsável pelo controle dos fluxos das pesquisas e a entrada dos preços, e o sistema Interface com Banco de Preços, que otimiza o aproveitamento das informações coletadas. Foi reformulado o Módulo de Crítica de Preços, desenvolvido um novo Sistema de Disseminação de Dados e, para a automação dos processos internos da DGD, implementado um Sistema de Controle de Demandas. Foram ainda especificados o novo Sistema de Índices Especiais e o novo FGV Dados. Como suporte à geração dos indicadores gerenciais do Ibrel/DGD, foi construída uma base de dados analítica — a Data Warehouse (DW).

Para atender às demandas do FGV Management, foi desenvolvido um módulo de emissão de contratos de alunos, o que eliminou a movimentação física de documentos entre a FGV e os conveniados. Foi também implantado o módulo de agendamento da “sala virtual de professores”, a fim de agilizar a alocação



dos professores pelos coordenadores dos cursos. Em relação ao Sistema de Gestão de Provas, a DO-RJ/TIC apoiou a implementação de duas soluções externas para informações gerenciais e para correção *off-line* de provas, para uso dos professores.

Quanto ao projeto de implantação do Sistema Acadêmico Corporativo, registrou-se a consolidação do Lyceum, implantado em todos os cursos *stricto sensu* da FGV. Em 2008 seu uso foi consolidado na FGV de São Paulo e expandido na FGV do Rio de Janeiro. Foi ainda desenvolvida a interface entre o Lyceum e o sistema de vestibulares CACR, implantados o curso de graduação online e o sistema financeiro dos cursos de pós-graduação da Ebape e desenvolvidos novos relatórios de controle acadêmico e financeiro.

Em relação ao projeto BI Acadêmico, o aplicativo de inteligência de negócios está em fase final de conclusão, devendo ser implantado no início de 2009. Nessa fase inicial, o BI tem como foco a geração de relatórios para a avaliação de disciplinas e para o acompanhamento gerencial da pós-graduação. Numa segunda fase, serão implantadas consultas livres sobre o *data-mart* acadêmico em todos os aspectos relacionados ao desempenho de alunos e cursos.

Para atender às demandas do IDE foi iniciado o projeto do novo Siga, cujo plano de trabalho foi aprovado pelo IDE ao fim de 2008. Em função do atual cenário econômico mundial, o orçamento inicial de R\$ 6,6 milhões para substituição e desenvolvimento dos novos módulos do Siga foi contingenciado, sendo aprovado um orçamento de R\$ 600 mil para dar início ao desenvolvimento de melhorias emergenciais no Siga, o que ocorrerá em fevereiro de 2009. No final de 2008, o Lyceum foi implantado nos cursos de venda direta do IDE Corporativo, consolidando suas operações com as do PEC *in company* da FGV em São Paulo.

Na área de infraestrutura de TI, dando continuidade às atividades do plano corporativo de TIC, foram adquiridos mais de 900 microcomputadores,

substituídas estações de trabalho da FGV Projetos, IDE, Ibre, Controladoria Geral e Eaesp, além de 600 outros equipamentos, remanejados internamente. Foram também adquiridos diversos servidores, entre os quais servidores de banco de dados para aplicações administrativo-financeiras, servidores de bancos de dados SQL e para Oracle, e servidores para web.

A área registrou, ainda em 2008, a implantação de infraestrutura de servidores e de rede nas novas instalações da FGV no Edifício Eugênio Gudin, incluindo um link de rádio redundante com o edifício-sede; a implantação de infraestrutura de servidor, rede e telefonia nas novas instalações da FGV na av. Paulista, nº 1.471, e na av. das Nações Unidas, nº 12.495 — unidade Berrini; a implantação do novo link de fibra ótica entre a casa da rua Jornalista Orlando Dantas e o Edifício Eugênio Gudin, mantendo-se o link de rádio como contingência; e, finalmente, a implantação de rede *wireless* em prédios da FGV em São Paulo e Brasília.

Ainda ao longo de 2008, foram contratados serviços de monitoração preventiva e corretiva de TI, objetivando a avaliação constante dos serviços de infraestrutura por especialistas, e *outsourcing* para a equipe de suporte da rede FGV. Essa contratação propiciou reduzir gastos, o quadro de pessoal e os dispêndios frequentes com serviços extraordinários. Os atendimentos feitos pela equipe de técnicos residentes, em SLAs pré-acordados, se dá nos dias de semana, das 6h às 24h, e aos sábados e domingos em horário comercial.

A implantação do serviço Live@Edu, da Microsoft, promoveu a atualização tecnológica do correio eletrônico acadêmico oferecido aos alunos do Rio de Janeiro e de São Paulo, com um total de 15 mil contas de e-mail migradas para o novo serviço. A integração dos usuários de São Paulo com os do Rio de Janeiro e de Brasília — a integração do *active directory* —, a ser concluída em fevereiro de 2009, trará inúmeros benefícios para todos os sites da FGV.

## Rede Bibliodata

A FGV responde pela coordenação técnica e gerencial da Rede Bibliodata, que tem como principal função promover o processo cooperativo de manutenção de seu catálogo coletivo, que atualmente reúne mais de 1,830 milhão de títulos.

Em 2008, a FGV deu prosseguimento às negociações com o Instituto Brasileiro de Informação em Ciência e Tecnologia (Ibict) para a formalização da transferência da Rede Bibliodata para aquele Instituto, através da assinatura de termo de cessão em 1º de dezembro de 2008. Em reunião posterior com representantes das partes, ficou estabelecido que os contratos com data de vigência até 30 de abril de 2009 seriam renovados ainda com a FGV, e permaneceriam em vigor até o fim de novembro de 2009, e os contratos que venceriam a partir de 1º de maio de 2009 seriam renegociados com base nos termos que nortearão a Rede Bibliodata no âmbito do Ibict.

## 2. DIRETORIA DE OPERAÇÕES DAS UNIDADES DE SÃO PAULO — DO-SP

A DO-SP, criada pela Portaria nº 16, de 30-5-2003, do presidente da FGV, compõe a infraestrutura administrativa de suporte e atendimento das Unidades da Fundação em São Paulo e é composta pelas seguintes áreas:

- ❑ Coordenadoria de Admissão aos Cursos Regulares (CACR);
- ❑ Gerência de Operações e Serviços: Operações e Serviços — Administração, Expedição — Cedecom, Manutenção Predial e Condomínios;
- ❑ Gerência de Apoio Acadêmico: Biblioteca Karl A. Boedecker (BKB), Centro Audiovisual (CAV), Divisão de Editoração e Gráfica (DEG), Laboratórios de Informática (Lepi), Livraria Prefeito Faria Lima (LPFL), Reserva de Salas e Bedéis, e *Outsourcing* de Impressão;

- ❑ Gerência de Secretarias de Registro: Secretaria dos Cursos de Graduação, Secretaria dos Cursos de Pós-Graduação *Stricto Sensu*, Gestão Unificada da Carga Docente (GUC);
- ❑ Gerência de Compras: Compras Rio de Janeiro, Compras São Paulo e Compras Brasília.

Em 2008, a DO-SP reformou o imóvel localizado na av. Luiz Carlos Berrini, que entrou em atividade em agosto, para atender às demandas do IDE e do GVPEC. Com a reforma do 2º andar do edifício, foram criados seis salas de aula e um auditório para 120 pessoas. O térreo, que continua em reforma, terá mais sete salas de aula. Também foi alugado um andar na av. Paulista, nº 1.471, para acomodar a TIC, a RAE e os cursos corporativos *in company*. Com o término da locação do 5º andar do edifício da av. Paulista, nº 548, pela empresa Minter, foram construídas três novas salas de aula. Em meados de julho, a prestadora de serviços gráficos foi substituída pela empresa Simpress.

## Coordenadoria de Admissão aos Cursos Regulares — CACR

A CACR é responsável pela formulação, elaboração, aplicação, correção e tabulação dos exames de seleção dos programas de graduação, especialização e pós-graduação *stricto sensu* oferecidos pela FGV em São Paulo — Eaesp, Direito GV e Eesp — e dos cursos de graduação oferecidos pela FGV no Rio de Janeiro — Cpdoc, Direito Rio, Ebape e EPGE.

As atividades da CACR são sazonais, podendo ser semestrais ou anuais, dependendo da escola e do programa a que se referem.

A partir de 2008 foram incluídos três novos processos seletivos: Master in International Relation e Master in Economics of Law, ambos da Eesp, e o Curso de Graduação Tecnológica da FGV Online.

Em 2008, a CACR acolheu 11.924 inscrições, arrecadando R\$ 1.237.829,00 em taxas, conforme tabela a seguir:

Programas**	Escola	Nº de candidatos	Total (R\$)
CGA-SP	Eaesp	5.900	563.180,00
Ceag*	Eaesp	979	164.900,00
Ceahs	Eaesp	124	20.765,00
MPA	Eaesp	48	11.280,00
Cmae	Eaesp	85	12.225,00
Cmapg	Eaesp	36	5.305,00
Cdae	Eaesp	73	10.297,00
CDAPG	Eaesp	16	2.402,00
CGE-SP	Eesp	956	90.450,00
Ceabe	Eesp	90	12.290,00
Ceafe	Eesp	91	12.180,00
MBC	Eesp	56	8.720,00
MED	Eesp	14	1.750,00
MIR	Eesp	17	2.470,00
MPagro	Eesp	18	3.910,00
MPFE	Eesp	75	16.255,00
Cdee	Eesp	11	1.120,00
CGD-SP	Direito GV	883	89.400,00
MD	Direito GV	31	6.200,00
CGONL	Ebape	666	60.155,00
CGA-RJ	Ebape	393	34.800,00
CGCS-RJ	Cpdoc	109	7.275,00
CGD-RJ	Direito Rio	654	54.975,00
CGE-RJ	EPGE	508	45.525,00
IVCE	Eaesp	91	0,00
Totais		11.924	1.237.829,00

\* São Paulo e Campinas.

\*\* Programas: CGA — Graduação em Administração; Ceag — Especialização em Administração para Graduados; Ceahs — Especialização em Administração Hospitalar e Sistemas de Saúde; MPA — Mestrado Profissional em Administração; Cmae — Mestrado em Administração; CMAPG — Mestrado em Administração Pública e Governo; Cdae — Doutorado em Administração de Empresas; CDAPG — Doutorado em Administração Pública e Governo; CGE — Graduação em Economia; Ceabe — Master in Business Economics; Ceafe — Master in Financial Economics; MBC — Master in Business Communication; MED — Master in Economics of Law; MIR — Master in International Relations; MPagro — Mestrado Profissional em Agroenergia; MPFE — Mestrado Profissional em Finanças e Economia Empresarial; Cdee — Doutorado em Economia de Empresas; CGD — Graduação em Direito; MD — Mestrado em Direito; CGONL — Graduação em Tec. em Processos Gerenciais; CGA — Graduação em Administração; CGCS — Graduação em Ciências Sociais; CGD — Graduação em Direito; CGE — Graduação em Economia; IVCE — Post Graduate Diploma Program em Inovação, Venture Capital e Empreendedorismo.

### Principais realizações de 2008:

- visando a aumentar a segurança do vestibular, foi adquirido um sistema de identificação biométrica, que permite coletar a impressão digital e a foto do candidato no dia do exame, para conferência na ocasião da matrícula ou do início das aulas;
- elaboração de um guia de atendimento para todas as escolas da FGV no Rio de Janeiro e em São Paulo, suas ramificações e principais departamentos;
- desenvolvimento de novo módulo do sistema CACR para o processamento das notas dos cursos de mestrado e doutorado e integração do resultado final com o módulo pré-matrícula online;
- utilização, pelos cursos de graduação e especialização da Eesp, do módulo de pré-matrícula online do sistema da CACR.

### Gerência de Operações e Serviços

A Gerência de Operações e Serviços administra os serviços relativos a segurança, portaria, expedição, limpeza e manutenção dos seguintes edifícios: av. Nove de Julho, nº 2.029; rua Itapeva, 474; av. Paulista, 548; rua Rocha, 220, 233 e 247; rua Silvia, 23, cjs. 5, 10 e 12; av. Paulista, 1.471 — 1º andar, e av. Eng. Luiz Carlos Berrini, 1.376 — ed. anexo.

Também estão sob a responsabilidade desta gerência as atividades de telefonia; gestão de passagens aéreas; acompanhamento de obras; inclusão no sistema Oracle de notas fiscais da DO-SP; gerenciamento do patrimônio (ativo fixo); controle e envio para pagamento dos IPTUs, TFA, TFE e taxas municipais da FGV em São Paulo; controle de acesso e elaboração de crachás; central de monitoramento, gerenciamento e administração dos aluguéis a receber, e controle de assinaturas de jornais e revistas.

### Principais realizações em 2008:

**Obras.** Execução de obras da nova unidade na av. Paulista, 1.471 — 1º andar, e na nova unidade Ber-

rini — térreo e 2º andar; execução de reforma no 5º andar — av. Paulista, 548 — para instalação de três salas de aula, e adequação do andar intermediário — av. Paulista, 548 — para atender a novas necessidades do IDE; reforma do 2º andar do Ed. Prof. Picarollo, para implantação do DRH; reforma do 2º subsolo do Ed. Prof. Picarollo, para readequação da DEG e implantação do Ibre; reforma do 10º andar — Itapeva, 474 — para implantação de uma sala de aula; troca de lousas de todas as salas de aula — Itapeva, 474; reforma do 8º andar — Ed. 9 de Julho — para implantação do GVpec e do GV Online; reforma do 2º andar do Ed. 9 de Julho — para implantação do Ceag e do Cecop; reforma das salas de aula 707, 807 e 901 do Ed. 9 de Julho; reforma do 3º andar — Ed. 9 de Julho — para as coordenadorias CG, PPG e Cavin; reforma do 10º andar — Ed. 9 de Julho — para o IDE; reforma dos banheiros do Diretório Acadêmico — 1º andar do Ed. 9 de Julho; reforma do casarão ocupado pela Gerência de Cobrança Corporativa — Ed. 9 de Julho; ampliação da capacidade do Lepi no 7º andar do prédio da rua Rocha, 233; readequação do 7º ao 11º andar da rua Rocha, 233, para implantação de duas novas salas de aula; modernização dos elevadores da rua Rocha, 233; início da execução da rede de sprinklers na rua Rocha, 233; reforma geral da biblioteca localizada no 1º subsolo da rua Rocha, 233; reforma do piso e execução de infraestrutura elétrica e de rede no auditório localizado no 2º subsolo da rua Rocha, 233; instalação de equipamentos de ar-condicionado nos conjuntos 21, 22, 24, 31, 32 e 34 do prédio da rua Rocha, 220, na Diretoria da Edesp — 10º andar do prédio da rua Rocha, 233, nos conjuntos 5 e 10 do prédio da rua Silvia, 23, nos 7º, 8º, 9º e 11º andares do prédio da rua Rocha, 233 e na sala do CAV no salão nobre do Ed. 9 de Julho.

*Manutenção predial.* Realização de serviço de termografia em todos os painéis e quadros elétricos do complexo FGV; manutenção preventiva dos geradores, *no-breaks* e equipamentos de ar-condicionado; rotina de análise da potabilidade da água dos reservatórios; análise e controle da qualidade do ar em ambientes condicionados; gerenciamento dos contratos de manutenção dos elevadores e catracas.

*Ed. 9 de Julho.* Instalação de porta de vedação da bomba de recalque; pintura do hall das escadas e salas de aula — alas norte e sul; reforma do jardim de inverno do 3º andar; adequação do sistema de iluminação de todas as salas de aula; instalação de luminárias de emergência em todo o prédio; impermeabilização dos reservatórios de água; revestimento acústico — *chiller* da quadra; recapeamento do estacionamento — rua Itapeva, 432; recuperação da fachada e pintura externa dos edifícios da 9 de Julho; reforma das salas do GV Online — 1.206 e 403; infraestrutura da sala 1.001 — videoconferência; recuperação dos mármore das molduras dos elevadores e do piso do hall de todos os andares.

*Rua Itapeva, 474.* Pintura das salas de aula e hall dos elevadores — 1º ao 6º andar, troca dos compressores do *chiller*, é adequação de todo o sistema de combate a incêndio.

*Prof. Picarollo.* Troca da chave NH do quadro de entrada, revisão geral do telhado, pintura geral e troca da central de alarme e dos detectores de fumaça.

*Av. Paulista, 548.* Pintura geral do térreo ao 9º andar, instalação de tomadas 2P + T nas salas de aula, limpeza da fachada — vidros e granito, e instalação de luminárias de emergência em todo o prédio.

*Rua Rocha, 233.* Pintura interna do prédio; impermeabilização da laje de cobertura; adequação do edifício às normas de segurança — troca de toda a iluminação de emergência, instalação de sensores de presença, revisão da tubulação de hidrantes; troca do piso do Diretório Acadêmico e dos depósitos do 3º subsolo; e instalação do caixa eletrônico do Itaú.

*Rua Rocha, 220.* Implantação de rede, elétrica, telefonia e mobiliário no conjunto 21.

## Gerência de Apoio Acadêmico

A Gerência de Apoio Acadêmico é assim composta:

- *Biblioteca Karl A. Boedecker (BKB):* compreende as bibliotecas da Eaesp, da Eesp e da Direito GV. Em

2008, em 289 dias de funcionamento, registrou uma média de 619 visitas/dia e 411 empréstimos e consultas/dia. Seu acervo é constituído de 61.870 títulos e 79.732 exemplares de obras em geral, 1.677 títulos de periódicos, 9.323 analíticas de periódicos e de monografias e 34 bases de dados, como EBSCO-Business Source Premier, CompuStat, JCR, TradeCAN, World Trade Law, WTO Library, LexisNexis, Internet Securities, Jstor, RGE Monitor, Portal Capes, WestLaw e Hein online, entre outras. No ano, seu acervo foi consultado por 19.221 usuários. Em 2008, a BKB recebeu uma doação do Banco Itaú para a compra de 26 computadores e renovou sua tecnologia de informática, que hoje conta com 70 computadores.

- **Centro Audiovisual (CAV):** suas principais atividades em 2008 foram: controle de empréstimos e montagem de equipamentos audiovisuais, fitas VHS, DVDs, *notebooks* e projetores para professores, alunos, funcionários e terceirizados, além do controle de equipamentos enviados para manutenção externa; programação de gravações de programas de televisão e rádio; transferência do acervo de fitas VHS e de DVDs para a BKB; conversão de gravações de áudio em MD para MP3, Wave, K7 e conversão de gravações em VHS para DVD, WMV e outros formatos; controle de reserva da sala de vídeo do CAV e suporte aos usuários; *checklist*, manutenção e revisão dos equipamentos de audiovisual (limpeza técnica, testes dos equipamentos, instalação e atualização de software, substituição de equipamentos) e dos computadores das salas de aula; montagem e operação de equipamentos de áudio e vídeo em eventos no salão nobre, auditório, quadra, clube dos professores, Espaço Citibank, Diretório Acadêmico, Seminário Anual de Planejamento da Eaesp, além de eventos externos; suporte técnico às salas de aula e a eventos — auxílio aos usuários na utilização dos recursos audiovisuais disponíveis, como projetores, computadores, equipamentos de som etc. e instalação de filmadoras

e *notebooks*; substituição de todos os computadores das salas de aula da Direito GV; substituição dos gravadores de MD por gravadores digitais; montagem, teste e manutenção de todos os equipamentos de audiovisual para as salas de aula e o auditório da nova unidade Berrini, para a nova sala de aula do prédio da rua Itapeva e as novas salas de aula da av. Paulista; *upgrade* de memórias de 15 *notebooks* da marca Compaq; substituição de 12 projetores nas salas de aula da rua Rocha; padronização de todos os painéis de conexão nos *racks* das salas de aula de todas as unidades; aquisição, instalação e configuração de seis microfones sem fio no auditório da rua Rocha; e aquisição, instalação e configuração de 30 *notebooks* para utilização em eventos e na disciplina “jogos de empresas”. Nos eventos realizados no salão nobre e no auditório um técnico do CAV fica disponível para operar os equipamentos de áudio, vídeo, projeção etc. e atender a necessidades técnicas, como tradução simultânea, controle de iluminação e da mesa de som.

- **Divisão de Editoração e Gráfica (DEG):** presta suporte às unidades da FGV em São Paulo — Eaesp, Eaesp, Direito GV, FGV Projetos e DO — nas áreas acadêmica e administrativa, no que diz respeito à impressão e acabamento de materiais acadêmicos, administrativos e de divulgação das escolas e diretoria. Em julho de 2008 foi finalizado o processo de cotação para o fornecimento de serviços de impressão e acabamento de alto volume, resultando na substituição do prestador de serviço para a empresa Simpress, que além de oferecer novos e melhores serviços proporcionou a modernização tecnológica dos equipamentos. Em 2008, foram recebidas 11.074 ordens de serviço, perfazendo um total de 11.013.657 impressões, com diversos tipos de acabamentos. Foi finalizada a implantação do sistema de bilhetagem Pcounter em todas as unidades de São Paulo, referente ao projeto de *outsourcing*, o que proporcionou um melhor controle e gerenciamento. A

DEG dedicou-se às seguintes atividades: impressão dos materiais utilizados pelas escolas, como certificados, *folders*, cartazes, formulários, transparências, convites, material didático, programas de cursos, catálogos, relatórios, tobleron, crachás, teses, provas dos cursos e dos vestibulares das escolas; manutenção da regularidade e da qualidade dos materiais executados pela gráfica (terceirizada) visando sempre ao menor custo e aos melhores prazos; adequação das solicitações aos equipamentos existentes na gráfica; controle da entrega dos materiais dentro dos prazos solicitados; conferência dos custos de impressão e acabamento com os gastos com a gráfica terceirizada; elaboração de rateio dos custos referentes aos serviços da gráfica, bem como do projeto de *outsourcing* de impressão de São Paulo; e elaboração de relatórios de prestação de contas.

- ❑ *Laboratórios de Informática (Lepi)*: em 2008 cumpriu, entre outras, as seguintes atribuições: instalação, configuração e suporte técnico à utilização dos softwares dos computadores (*desktop* e *notebook*) sob a responsabilidade do Lepi e do CAV nos prédios da av. 9 de Julho, rua Itapeva, rua Rocha, av. Paulista e rua Berrini, totalizando 443 computadores; participação em fóruns de discussão para pesquisar soluções para problemas que possam ocorrer com a reprodução dos diversos formatos de vídeos utilizados em salas de aula; suporte e preparação da estrutura de segurança para a aplicação dos exames de certificação da Confederação Brasileira de Futebol (CBF), Associação Nacional dos Bancos de Investimento (Anbid), Associação dos Analistas e Profissionais de Investimento do Mercado de Capitais (Apimec) e Senior Sistemas, aplicados no Lepi; suporte e preparação da estrutura de segurança para a aplicação das provas de dispensa de disciplina, provas parciais e exames finais realizados no Lepi; suporte, preparação da estrutura e configuração de micros e impressoras para o registro de matrículas no Lepi; pesquisa e disponibilização de soluções, no

site do Lepi, que possam auxiliar os usuários em suas dúvidas mais frequentes; reserva dos laboratórios para aulas, cursos, palestras e provas; controle de acesso e utilização de equipamentos e controle do serviço de impressão para alunos, professores, monitores etc.; armazenamento de dados da disciplina “jogos de empresas”; avaliação, negociação, instalação e administração de software específico para uso em aulas e trabalhos dos alunos, como Matlab, Sphinx, Eviews, SPSS, Minitab, Marketing Plan Pro, Sawtooth, entre outros; controle das licenças do contrato Campus Agreement (entre a Microsoft e a FGV para disponibilizar licenças do Windows e Office) a professores e funcionários; controle de caixa dos cartões de impressão; suporte, preparação da estrutura em máquina virtual para cursos de parceiros e aulas; homologação do novo sistema de bilhetagem (Equitrac); substituição dos computadores do Lepi da rua Rocha; aquisição, instalação e configuração do software DeviceLock, que permite o bloqueio de dispositivos móveis nos laboratórios.

- ❑ *Livraria Prefeito Faria Lima (LPFL)*: registrou, no período, 23.394 clientes atendidos (notas fiscais emitidas), com a movimentação de entradas e saídas no estoque de 251.768 livros e um total de 82.169 livros vendidos; recebeu e tratou cerca de 100 e-mails diários com diversas consultas e questionamentos; organizou e promoveu feiras de livros nos meses de maio, junho, outubro e novembro; esteve presente, com posto de venda, em 23 eventos de lançamentos de livros, sendo 15 internos e oito externos; e ampliou o horário de atendimento aos clientes, inclusive aos sábados.
- ❑ *Reserva de salas e bedêis*: planejamento e administração da ocupação dos espaços físicos disponíveis nos prédios Sede, Itapeva e Paulista, no que tange às atividades acadêmicas das FGV em São Paulo; coordenação da distribuição das salas de aula às secretarias de ensino de cursos regulares e de extensão; controle de reservas para todos

os departamentos das escolas, centro de estudos e alunos, e de diversos tipos de eventos (aulas de reposição, provas, reuniões, palestras, seminários, monitorias, treinamentos, manutenção etc.); relatório mensal de utilização de salas para alocação em centros de custos, para a Controladoria Geral; supervisão dos bedéis nas seguintes atividades acadêmicas e operações: controle de presença dos professores e alterações nos horários de entrada e saída das aulas; distribuição de diários, avaliações, comunicados e prestação do apoio acadêmico solicitado pelas secretarias; emissão de relatórios referentes a ocorrências com alunos, quando necessário, para entrega nas secretarias responsáveis; avaliação da infraestrutura audiovisual, mobiliária, de materiais de consumo, elétrica, hidráulica e limpeza das salas de aula e demais dependências dos andares; controle de achados e perdidos de alunos e professores em sala de aula; apoio logístico aos professores e alunos nos andares e salas de aula; apoio logístico nas matrículas de todas as escolas.

### *Gerência de Secretarias de Registro da FGV*

Foram prestados serviços administrativos e acadêmicos à Eaesp, à Eesp e à Direito GV, nos cursos de graduação e pós-graduação *stricto sensu*, consolidando as propostas dos coordenadores e diretores das escolas.

No que diz respeito ao planejamento da unificação das secretarias, foi traçada uma meta para levantamento e estudo das atividades mais importantes do setor, sendo o foco direcionado para os trabalhos sazonais que exigem qualidade do grupo de funcionários, como: planejamento semestral e anual, calendário escolar e cronograma da carga, controle de frequência dos professores e da entrega de notas e divulgação aos alunos, e controle de conclusões de curso — diplomas.

Em 2008, a Gerência de Secretarias prestou aproximadamente 10 mil atendimentos aos alunos da graduação e da pós-graduação. Os funcionários responsáveis pelo controle das dissertações e teses, em conjunto com os funcionários das bibliotecas de São Paulo e do Rio de Janeiro, bem como da TIC, participaram da restauração do link de acesso ao acervo da produção acadêmica da Eaesp e da Eesp.

Merecem destaque as seguintes inovações:

- *na Eaesp*: matrícula dos calouros da graduação no sistema de pré-matrícula; matrícula dos veteranos da graduação no sistema Gesesc e transferência para o sistema Lyceum; implementação da matrícula dos calouros da pós-graduação *stricto sensu* pelo sistema de pré-matrícula — Curso de Mestrado e Doutorado em Administração de Empresas (CMCDAE) e Curso de Mestrado e Doutorado em Administração Pública e Governo (CMCDAPG); matrícula dos veteranos do mestrado, do doutorado e do profissional no sistema Lyceum, utilizando o aluno online; adequação dos contratos de prestação de serviços educacionais dos cursos de pós-graduação *stricto sensu* para os calouros dos CMCDAE e CMCDAPG; adequação do contrato de prestação de serviços educacionais do curso de graduação para os calouros; implementação no docente online do módulo de registro de frequência (diário eletrônico) e acompanhamento e orientação aos docentes; disponibilização do aluno online aos alunos da graduação para consulta de notas e frequência e emissão de boletos de mensalidades; acompanhamento de todos os processos acadêmicos junto com as coordenações.
- *Na Eesp*: implementação da matrícula dos calouros da graduação no sistema de pré-matrícula; implementação da matrícula dos alunos calouros da pós-graduação *stricto sensu* pelo sistema de pré-matrícula: Curso de Doutorado em Economia de Empresas (Cdee), Curso de Mestrado Profissional em Economia (MPE) e Curso de Mestrado Profissional em Agroenergia (MPAgro); matrícula

dos veteranos do mestrado, do doutorado e do profissional no sistema Lyceum, utilizando o aluno online; adequação do contrato de prestação de serviços educacionais da graduação para os calouros; adequação dos contratos de prestação de serviços educacionais dos cursos de pós-graduação *stricto sensu* para os calouros; implementação no docente online do módulo de registro de frequência (diário eletrônico) e acompanhamento e orientação aos docentes; disponibilização do aluno online aos alunos da graduação para consulta de notas e frequência e emissão de boletos de mensalidades; transferência total dos trabalhos administrativos e acadêmicos para a Secretaria de Registro dos cursos: Mestrado, Doutorado em Economia, Mestrado Profissional de Empresas da Eesp; transferência inicial dos trabalhos administrativos e acadêmicos da graduação da Eesp; acompanhamento de todos os processos acadêmicos junto com as coordenações.

- *Na Direito GV*: transferência inicial dos trabalhos administrativos e acadêmicos da graduação; implementação no docente online do módulo de registro de frequência (diário eletrônico) e acompanhamento e orientação aos docentes; disponibilização do aluno online aos alunos da graduação para consulta de notas e frequência e emissão de boletos de mensalidades; matrícula dos veteranos do Curso de Mestrado em Direito no sistema Lyceum, pelo aluno online.
- *Gestão Unificada da Carga Docente (GUC)*: participaram da carga unificada a Eaesp, a Eesp e a Direito GV. O processo foi realizado no sistema Gesesc e depois transferido para o sistema Lyceum. Obteve-se uma participação de 96% dos 360 professores cadastrados no sistema nas três escolas. Aqueles que não se manifestaram na ocasião, se justificaram com solicitação de semestre sabático, licença para estudo no exterior e impossibilidade de acesso remoto. A participação da Eesp possibilitou aos professores da Eaesp e da Direito

GV o conhecimento e a composição dos horários nas três escolas.

## *Gerência de Compras*

Em 2008, merece destaque a integração das atividades e equipes de São Paulo e do Rio de Janeiro, a fim de possibilitar a padronização de todos os procedimentos de compras, almoxarifado e lançamento de notas fiscais. Uma das principais realizações foi a implantação do portal de compras Websupply no Rio de Janeiro, disponibilizando treinamento específico a compradores, requisitantes e aprovadores.

Outro objetivo alcançado foi o fechamento de contrato ou acordo de fornecimento dos segmentos com maior demanda de compra. Os contratos reduziram sensivelmente o prazo de entrega dos materiais e garantiram menores custos e parcerias com os principais fornecedores. No âmbito do contrato de fornecimento de materiais de expediente, foi implementado um catálogo com aproximadamente 750 itens de papelaria e similares, disponíveis a todos os requisitantes no portal de compras.

Além das realizações já mencionadas, também merecem registro: reestruturação do atendimento das requisições de compra entre São Paulo e Rio de Janeiro; absorção de 50 itens de limpeza para compra, devido à alteração do escopo do fornecedor prestador de serviço de limpeza; novo fornecedor de materiais personalizados e de informática; conclusão do processo de cotação e negociação dos serviços gráficos prestados à FGV em São Paulo; contratação de serviços de portaria e limpeza para o Ed. Barão de Cristina, para onde foram transferidas áreas da TIC, RAE e IDE e para o Ed. Berrini; formalização de aditivo contratual com os prestadores de serviços à FGV em São Paulo; formalização do contrato de manutenção dos elevadores com a Atlas Schindler, de prestação de serviços de limpeza e conservação com o fornecedor CCR Colorado e de fornecimento



de materiais de escritório e afins com o fornecedor Officenet; substituição do prestador de serviços de manutenção dos elevadores da Direito GV na rua Rocha, 233 — Thyssen Krupp; alteração nos contratos de prestação de serviços de segurança, portaria, recepção e limpeza das unidades da FGV em São Paulo; conclusão do processo de cotação e negociação para fornecimento de insumos de higiene pessoal, insumos de limpeza e químicos, água mineral, ma-

terial de copa e cozinha, material de manutenção civil (tintas e derivados) e material elétrico para a FGV em São Paulo; cotação e negociação de “impressões digitais” para futuro fechamento de contrato; cotação e negociação para formalização de contrato de fornecimento de materiais de manutenção para a FGV do Rio de Janeiro; manutenção do portal de compras, disponibilizando novos cadastros e as alterações necessárias.

# 1. CENTRO DE PESQUISA E DOCUMENTAÇÃO DE HISTÓRIA CONTEMPORÂNEA DO BRASIL — CPDOC

Em 2008 o Cpdoc celebrou 35 anos e, para comemorar, promoveu o Seminário Cpdoc 35 Anos — a Interdisciplinaridade nos Estudos Históricos: Questões a Partir da História Recente. O evento reafirmou o compromisso do Centro com a excelência acadêmica e a vanguarda intelectual. Ao mesmo tempo, comprovou a vitalidade das tradicionais atividades de pesquisa e documentação do Cpdoc e salientou o investimento feito na dinamização da linha de pesquisa sobre relações internacionais — reativada em 2007 — e na consolidação da linha de pesquisa social aplicada — representada pelo FGV Opinião.

Um fato importante em 2008 foi o desenvolvimento do projeto Preservação e Difusão do Acervo Histórico do Cpdoc, patrocinado pelo Banco Real através da Lei de Incentivo à Cultura, do Ministério da Cultura, visando à digitalização de parte do acervo da instituição e à atualização do *Dicionário histórico-biográfico brasileiro (DHBB)*, assim como a sua disponibilização gratuita no portal Cpdoc — <[www.fgv.br/cpdoc](http://www.fgv.br/cpdoc)>. Os primeiros resultados do projeto tornaram-se disponíveis na internet em 2008 e foram assunto de amplas reportagens na mídia brasileira. Estão liberados para consulta os arquivos do presidente João Goulart e do educador Anísio Teixeira, bem como os arquivos do general Juarez Távora e do marechal Fernando Setembrino de Carvalho. Vale destacar também a grande reper-

cussão que teve a disponibilização do arquivo do presidente Ernesto Geisel, possibilitada pelo apoio concedido pela Odebrecht.

Outro ponto que merece destaque foi a consolidação, em 2008, das atividades de ensino do Cpdoc. Em relação à graduação, a Escola Superior de Ciências Sociais obteve autorização do Ministério da Educação para abrir o Curso de Licenciatura em História, além de manter um movimento ascendente de procura pelo Curso de Ciências Sociais. Já o Programa de Pós-Graduação em História, Política e Bens Culturais (PPHBC) obteve da Faperj duas bolsas, uma para o mestrado e outra para o doutorado. Quanto às conclusões de curso, 18 alunos apresentaram defesa de trabalho de conclusão do Mestrado Profissional em Bens Culturais e Projetos Sociais, enquanto o mestrado acadêmico se prepara para apresentar suas primeiras defesas em 2009. Vale ressaltar também a atuação do Cpdoc no campo da educação continuada: em 2008, aumentou a oferta de cursos de especialização no Rio de Janeiro e em São Paulo, intensificaram-se as relações com a Eesp e a Ebape, e iniciou-se uma parceria com o FGV In Company.

O Programa de Formação de Quadros Profissionais, implantado em 2006, prosseguiu com o objetivo de, após um estágio probatório de um ano, incorporar gradativamente jovens doutores ao quadro de professores e pesquisadores do Centro. Assim, em 2008 foram contratados três pesquisadores, o que favoreceu a reiteração dos compromissos do Cpdoc na comemoração dos seus 35 anos.

## Setor de Documentação

O ano de 2008 foi importante no que se refere às atividades do Setor de Documentação. Além das atividades habituais de organização dos arquivos pessoais que integram o acervo do Centro — de produção de entrevistas e de gerenciamento do acervo de história oral —, a equipe dedicou-se ao desenvolvimento do projeto Preservação e Difusão do Acervo Histórico do Cpdoc, definido nos últimos dias de 2007.

Esse amplo projeto, a ser concluído em dezembro de 2009, tem por objetivo oferecer novas possibilidades de acesso não só para o público acadêmico, mas para o público em geral — mormente o público estudantil — ao precioso acervo histórico da instituição, composto por 200 arquivos organizados pelo Programa de Arquivos Pessoais (PAP) e mais de 5.500 horas de gravações de entrevistas realizadas pelo Programa de História Oral (PHO), mediante a digitalização dos documentos e da migração das gravações produzidas em formato analógico para formatos digitais. Outro importante objetivo do projeto, a cargo do Setor de Pesquisa, é a atualização e a renovação dos meios de difusão do DHBB, cuja segunda edição — em papel e em CD — data de 2001. O melhor modo de se alcançar tais objetivos é disponibilizar gratuitamente toda essa produção na internet, através do portal Cpdoc. Para tanto é preciso que as bases de dados que gerenciam as informações respondam às possibilidades de busca, que cada dia são mais sofisticadas do ponto de vista tecnológico. Assim, 2008 foi um ano de estudos e revisões para as atualizações necessárias do Sistema de Documentação Histórica Accessus — que gerencia os arquivos pessoais —, da base de dados PHO — que gerencia as entrevistas — e da base DHBB, gerenciadora dos conteúdos do dicionário histórico.

Foram digitalizados, e liberados para consulta pública, os documentos textuais dos arquivos Anísio Teixeira, João Goulart, Juarez Távora, Fernando Setembrino de Carvalho, num total de 170 mil páginas, além de milhares de fotografias de diversos arquivos.

Com relação às entrevistas, foram digitalizadas mais de 2 mil horas de gravações. É importante salientar que todos os registros digitais gerados são transferidos para modernos equipamentos de informática destinados especificamente ao armazenamento e à segurança de arquivos digitais. Esses equipamentos, tecnicamente chamados de Digital Mass Storage Systems (DMSS), adquiridos com recursos provenientes de um projeto aprovado pela Faperj em 2007 e instalados num *datacenter* localizado fora das instalações da FGV, são capazes de oferecer o que há de melhor atualmente com relação à armazenagem e à segurança de registros digitais, atendendo plenamente aos protocolos da International Association of Sound and Audiovisual Archives (Iasa), organismo do qual o Cpdoc é membro desde 1997.

Ainda com relação à digitalização do acervo, foi concluído em 2008 o projeto apoiado pela Odebrecht que viabilizou o tratamento técnico — e a consequente liberação para consulta — das mais de 10 mil fotografias do arquivo Ernesto Geisel.

Além das múltiplas atividades relacionadas ao projeto Preservação e Difusão do Acervo Histórico do Cpdoc, o PAP e o PHO realizaram suas atividades de rotina. Com relação ao tratamento técnico do acervo e ao recebimento de novos arquivos, foram organizados e liberados para consulta os documentos do arquivo Álvaro Vale e recebidos como doação os arquivos Renato Archer, Rubens Barbosa e José Gregori. O recebimento desses novos arquivos só foi possível por ter sido resolvido o problema do esgotamento da capacidade de armazenagem física dos documentos, com a ampliação da área do depósito, a ser concretizada no início de 2009. Já o PHO deu prosseguimento a suas atividades de gravação, duplicação, armazenamento e transcrição (quando necessária) das entrevistas realizadas nos diversos projetos implementados pelo Centro. Em 2008 foram incorporadas mais 58 entrevistas ao acervo. Finalmente, a equipe dedicou-se à produção de um documento elencando as necessidades e requisitos do sistema do PHO, a fim de orientar o trabalho da equipe da Divisão de

Tecnologia, Informação e Comunicação (TIC), encarregada da modernização das bases de dados.

### *Setor de Pesquisa*

O ano de 2008 trouxe grandes inovações para as atividades do setor. A criação dos laboratórios de pesquisa propiciou uma maior aproximação institucional de toda a equipe de professores, pesquisadores e técnicos do Centro com as atividades de ensino de graduação e de pós-graduação, tendo em vista o amplo e irrestrito engajamento nas atividades dos laboratórios. Uma das consequências, positivas e produtivas, para o setor foi a dinamização e a renovação das atividades. Ao final de 2008, o Cpdoc contava com os seguintes laboratórios: Laboratório de Estudos Brasileiros (LEB), Laboratório de Estudos Políticos (LEP), Laboratório de Estudos do Turismo (LET), Laboratório de Estudos Urbanos (LEU), Laboratório de Estudos Visuais (LEV), Laboratório de Arquivos, Memória e Informação (Lami) e Laboratório de Pesquisa Social Aplicada (Lapsa).

Cabe ainda salientar que a reativação da linha de pesquisa em relações internacionais foi bem-sucedida. Tendo-se iniciado em 2008 um processo consistente de estruturação, merecem destaque as seguintes iniciativas: criação do curso de MBA em Relações Internacionais, criação de um curso sequencial de relações internacionais, realização de seminários e incentivo ao recebimento de novos arquivos privados relacionados a essa linha de pesquisa.

Outro ponto relevante em 2008 foi a consolidação da linha de pesquisa social aplicada — a FGV Opinião. Ao longo do ano, foram desenvolvidos diversos trabalhos, merecendo destaque a continuidade do projeto Indicadores Corporativos da FGV e a parceria com a Fundação Banco do Brasil, o desenvolvimento do projeto Configurações do Mercado Funk no Rio de Janeiro, assim como projetos nas áreas de cultura, patrimônio e regulação.

### *Graduação*

A Escola Superior de Ciências Sociais completou seu terceiro ano de funcionamento ao final de 2008. No último vestibular, inscreveram-se 109 candidatos, dos quais 34 foram aprovados para ingressar no curso. Com a quarta turma, a Escola chega à última etapa do ciclo completo.

Um fato importante para Escola, em 2008, foi a autorização de abertura do Curso de Licenciatura em História, com previsão de vestibular em 2009 e início em 2010. Com esse curso, a Escola completa seu projeto original de oferecer dois cursos de graduação — o Bacharelado em Ciências Sociais e a Licenciatura em História — mantendo a tradição do Cpdoc de um centro multidisciplinar, com forte apelo ao cruzamento da história com as ciências sociais. O recredenciamento da Escola e o reconhecimento do Curso de Ciências Sociais foram solicitados, e a Escola aguarda nova visita de avaliadores do MEC. Toda a documentação foi revista. A Escola já tem a nova versão do Plano de Desenvolvimento Institucional (PDI), reformulada segundo orientação de especialistas. Os projetos pedagógicos dos cursos de Ciências Sociais e História foram reformulados para atender às recomendações dos avaliadores do MEC. Com isso, a Escola estará apta a formar e diplomar a primeira turma de ciências sociais ao final de 2009.

A Escola, como de hábito, empenhou-se em reduzir ao máximo a evasão, com resultados altamente satisfatórios. Além do atendimento individualizado e do acompanhamento da evolução de cada estudante pelos professores, a dinâmica dos seminários, as visitas a centros e instituições de cultura, as oportunidades de estágio abertas no Cpdoc, as oportunidades de realização de pesquisa sob a orientação e o acompanhamento da equipe do FGV Opinião e o pleno funcionamento dos laboratórios de pesquisa fortaleceram o interesse e a permanência dos estudantes da Escola de Ciências Sociais.

Os laboratórios merecem especial atenção, uma vez que são espaços onde os alunos tomam contato com as pesquisas desenvolvidas pelos professores e com as discussões propiciadas pela visita de especialistas em diversos campos, além de serem informados sobre oportunidades de bolsas de pesquisa. Esse foi um ponto alto de conexão e entrosamento do corpo discente com o corpo docente permanente da Escola.

A Escola mantém um vasto programa de aulas-convite, ministradas ao longo do ano pelos professores do quadro permanente e abertas aos cursos de ensino médio. Nessas ocasiões são apresentados os mais variados temas de interesse para a juventude em uma perspectiva plural das ciências sociais. Em 2008, as escolas da FGV participaram de 41 feiras de divulgação em diversos colégios do estado do Rio de Janeiro. O Programa de Aulas-Convite oferecido pelas escolas da FGV atraiu a participação de 1.027 alunos de 70 colégios do Rio de Janeiro.

Em 2008, os estudantes participaram de palestras, debates, seminários e idas ao teatro, visitas guiadas a empresas, instituições culturais e órgãos públicos. Tem sido uma preocupação da Escola a ampliação do universo das aulas regulares com atividades que complementem a formação dos futuros cientistas sociais e os orientem sobre oportunidades no campo profissional. Uma das atividades promovidas que mereceu registro foi o Sarau de Ciências Sociais ou “Como me tornei um(a) antropólogo(a), sociólogo(a) e cientista político(a)”. Os cientistas sociais Karina Kuschnir (antropóloga), Pedro Paulo Oliveira (sociólogo) e Jairo Nicolau (cientista político) passaram uma tarde expondo aos estudantes as atividades próprias de cada um desses campos disciplinares. A Escola propiciou aos alunos o contato com especialistas nacionais e estrangeiros, que expuseram suas pesquisas ao conjunto de professores e estudantes. Estiveram na Escola em 2008 os seguintes especialistas: Máximo Badaró, Jeffrey Davidow, Chitra Joshi, Stéphanie Barros e Leslie Bethell, no Ciclo de Palestras sobre O Brasil na História Global dos Séculos XIX e XX.

Em mais uma experiência, a Escola estreitou laços de cooperação com a Eesp. Em julho de 2008, alunos do 2º e 3º anos da Escola do Cpdoc participaram de um curso de inverno da Eesp em São Paulo.

Finalmente, em sintonia com a decisão da Escola de estimular a participação discente em atividades acadêmicas, vários alunos apresentaram trabalhos em congressos, seminários e fóruns nacionais e internacionais.

### *Pós-Graduação*

O ano de 2008 foi um período de importantes atividades para o PPHPBC. Merecem destaque a entrada em atividade dos laboratórios, que reúnem professores e alunos do programa, além de alunos da graduação, estagiários e técnicos do Cpdoc; e o ciclo de palestras ministrado pelo professor Leslie Bethell e intitulado “O Brasil na história global dos séculos XIX e XX”. Foram concedidas duas bolsas — uma de mestrado acadêmico e outra de doutorado — pela Faperj, por intermédio do Programa de Apoio a Cursos Emergentes. Tais bolsas foram atribuídas aos dois primeiros colocados nas respectivas seleções, segundo critério de mérito e efetiva transparência.

Cabe informar que, nos meses de novembro e dezembro, foi realizada nova seleção para o PPHPBC. Pôde-se observar que a demanda por vagas no mestrado profissional se manteve. No que se refere ao curso acadêmico, seguindo tendência também detectada em outros programas, houve, percentualmente, uma procura maior de doutorandos do que de mestrandos, conforme demonstra a tabela.

Curso	Nº de inscritos	Nº de aprovados
Mestrado Profissional	51	20
Mestrado Acadêmico	37	10
Doutorado	35	9

Em 2008, houve também um esforço para qualificar pessoal capaz de dar apoio às tarefas administrativas da pós-graduação. Durante o ano, foram pela primeira vez complementados os dados do *Qualis Livros*, com envio do material para São Paulo e debate no Fórum dos Coordenadores sobre critérios de avaliação.

Quanto às atividades discentes, merecem registro os preparativos para a criação de uma revista eletrônica dos discentes do programa. A revista vai se chamar *Mosaico* e será lançada no início do ano letivo de 2009.

### *Cursos de especialização*

Desde o lançamento do primeiro curso de especialização do Cpdoc, sobre cinema documentário, em agosto de 2005, foram lançados e realizados cinco novos cursos, num total de nove turmas. Em 2008, o Cpdoc começou a desenvolver programas customizados e a trabalhar em parceria com o FGV In Company, tendo recebido solicitação para a criação de três cursos corporativos na área do audiovisual, que serão realizados em 2009, um em Porto Alegre e dois em Brasília.

Em 2008, o Cpdoc aumentou a oferta de cursos de pós-graduação *lato sensu*. Além dos MBAs em Jornalismo Investigativo e Realidade Brasileira e em Bens Culturais: Cultura, Economia e Gestão, com turmas ainda em andamento no Rio de Janeiro e em São Paulo, mais quatro turmas foram abertas. No 1º semestre, foi aberta a terceira turma carioca de pós-graduação em Cinema Documentário e a primeira do MBA em Relações Internacionais. Em São Paulo, teve início a segunda turma do MBA em Bens Culturais: Cultura, Economia e Gestão, curso oferecido em parceria com a Eesp. No 2º semestre, uma nova turma do MBA em Gestão e Produção Cultural foi iniciada no Rio de Janeiro, em parceria com a Ebape.

### *Portal Cpdoc*

Como de hábito, procurou-se, em 2008, fazer do portal o mais importante canal de comunicação do Cpdoc com o público. Os milhares de documentos dos diversos arquivos digitalizados ao longo do ano foram colocados à disposição para consulta. Novos títulos foram disponibilizados para *download* na seção Estante Virtual e foi produzida a página da revista eletrônica do programa de pós-graduação do Centro, a ser lançada no início do ano letivo. Quanto à visitação, houve um expressivo aumento, com uma média superior a 100 mil visitas/mês, o que demonstra a importância do trabalho do Cpdoc como produtor e difusor de bens públicos para a sociedade brasileira.

### *Revista Estudos Históricos*

*Estudos Históricos* é uma revista semestral, multidisciplinar, publicada pelo Cpdoc desde 1988. Em 2008 foram lançados os números 40, sobre “ensino de história e historiografia”, e 41, sobre “movimentos sociais e partidos políticos”. Foram atendidas as exigências da Capes para a inclusão do periódico na Coleção SciELO Brasil. Finalmente, em parceria com a Biblioteca Mario Henrique Simonsen, foram tomadas as medidas necessárias para a inclusão da revista na futura biblioteca virtual da FGV, em fase de planejamento.

### **2. EDITORA FGV**

A FGV iniciou suas atividades editoriais em 1945, com a criação da Seção de Publicações, para editar, em português, livros de administração e economia. Reestruturada em 1959, a seção passou a se chamar Serviço de Publicações e, em 1974, após várias chefiarias e nova reestruturação, ganhou a denominação Editora da Fundação Getúlio Vargas, com a missão de tratar e disseminar a informação, produzir e co-

mercializar obras que contribuíssem para a divulgação do conhecimento e atendessem aos meios acadêmico, empresarial, governamental e à sociedade em geral, e também colaborar para projetar a imagem da instituição nos âmbitos nacional e internacional. Somente em 1996, porém, para possibilitar uma administração mais ágil, a Editora da Fundação Getúlio Vargas obteve o *status* de unidade independente, com a nova denominação Editora FGV. Desde então, a Editora prosseguiu em seu processo de modernização, que resultou em uma profunda reestruturação no ano de 2000, quando fez a opção por trabalhar com uma estrutura extremamente enxuta, ao terceirizar as atividades de produção editorial e gráfica.

A Editora FGV está assim estruturada:

- Núcleo de Produção: subdividido nas coordenações de produção editorial e gráfica, responsáveis pela supervisão das atividades de preparação de originais, *design* gráfico e impressão de todas as obras da Editora.
- Núcleo de Comercialização: responsável pela comercialização e distribuição, a conveniados, representantes, livreiros e clientes diretos, das publicações da Editora FGV e das assinaturas dos periódicos *Estudos Históricos*, *Revista de Administração Pública* e *Revista Brasileira de Economia*, e também pela política de atendimento diferenciado a autores, professores e órgãos da FGV.
- Livraria: responsável pela comercialização direta de livros da Editora FGV e de terceiros, e de assinaturas de revistas institucionais, bem como do atendimento personalizado a alunos, professores e órgãos da FGV.
- Apoio Administrativo: responsável pelo controle administrativo-financeiro e pelo atendimento das demandas operacionais, fornecimento de informações ao gestor da Editora e prestação de contas aos órgãos de controle da FGV, assim como pela interação com as demais unidades com que a Editora FGV mantém acordos de cooperação.

A Editora tem como visão atender às necessidades dos cursos de graduação, pós-graduação, especialização e ensino a distância da FGV e ser o canal de divulgação e distribuição da produção de conhecimentos das escolas e centros da instituição.

### Principais fatos de 2008

O ano foi marcado por vários fatos significativos, entre os quais cabe destacar o maciço investimento em marketing, a atração de novos autores para a elaboração de obras para compor as novas coleções e a ampliação das parcerias com as demais unidades da FGV e com diversos organismos de fomento.

O investimento em marketing, associado a uma política de vendas mais incisiva, ao estabelecimento de novas parcerias e à consolidação de outras, resultou em um significativo aumento do volume de vendas e das receitas correspondentes. O gráfico a seguir demonstra o sucesso alcançado como resultado das políticas de marketing e vendas implementadas no decorrer de 2008.

Exemplares comercializados

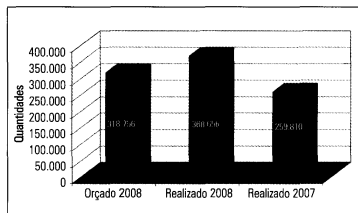

Além das parcerias que mantém com unidades da FGV, como a Ebape, o Cpdoc e o Ibpe, a Editora FGV investiu em projetos conjuntos com a Fundação Carlos Chagas Filho de Amparo à Pesquisa do Estado do Rio de Janeiro (Faperj), o Conselho Nacional de Desenvolvimento Científico e Tecnológico (CNPq), a

Coordenação de Aperfeiçoamento de Pessoal de Nível Superior (Capes), a Fundação Universitária José Bonifácio, a Financiadora de Estudos e Projetos (Finep), a Fundação Ford, o Ministério da Fazenda, a Fundação de Amparo à Pesquisa do Estado de Minas Gerais, o Instituto Universitário de Pesquisas do Rio de Janeiro (Iuperj), o Centro Brasileiro de Análise e Planejamento (Cebap), a Universidade de São Paulo (USP), o Banco do Nordeste, o CrediAmigo e a Fundação Konrad Adenauer. Essas parcerias resultaram em um aumento de 100% nos projetos de financiamento, se comparados ao mesmo período de 2007.

Nas Publicações FGV Management, foram iniciadas as séries Direito Empresarial e Cademp, e concluída a série Gestão Financeira, Controladoria e Auditoria.

## Catálogo

Em 2008 houve um aumento de 39% na produção da Editora, se comparado ao ano de 2007. Esse aumento está basicamente relacionado com as reedições, uma vez que o número de novos títulos se manteve estável, como demonstra a tabela a seguir.

Ano	Livros novos	Reedições	Nº de páginas	Tiragem
2005	44	53	19.104	180.000
2006	42	83	23.436	237.000
2007	44	123	33.094	305.362
2008	44	180	44.982	425.018
Total	174	439	120.616	1.147.380

## Coleções

Em 2008, a Editora FGV lançou cinco títulos da série Gestão Financeira, Controladoria e Auditoria e três da série Cademp, ambas das Publicações FGV Management. A coleção FGV Prática contou com dois novos títulos. Além disso, foi lançada a série Análises Sociais Contemporâneas.

Ainda em 2008, foi atingida a marca histórica de 1 milhão de exemplares vendidos das Publicações FGV Management, fato divulgado em vários meios de comunicação.

## Site da Editora FGV

A Editora realizou várias campanhas em 2008 através de seu site. Entretanto, permanecem as limitações tecnológicas que impediram uma melhor interatividade com os clientes e a geração de relatórios que permitam acompanhar as tendências do consumidor.

## Periódicos

Estão a cargo da Editora FGV os seguintes periódicos: *Estudos Históricos*, do Cpdoc (produção gráfica e comercialização); *Revista de Administração Pública (RAP)*, da Ebape (produção editorial e gráfica e comercialização); e *Revista Brasileira de Economia (RBE)*, da EPGE (produção gráfica e comercialização).

A Editora também produz sua própria *newsletter* semanal — *Editora FGV Informa* —, com lançamentos, promoções e entrevistas com os autores, distribuída por e-mail à base de clientes cadastrados.

## Divulgação e comercialização

Na área de divulgação, a assessoria de imprensa da Editora FGV mantém contato permanente com jornalistas para divulgar os livros de seu catálogo na mídia, por meio da publicação de notas, resenhas e entrevistas com os autores.

Em 2008, foi expressiva a presença da Editora na mídia, com matérias sobre seus lançamentos em jornais de grande circulação nacional e regional, jornais na internet e programas de rádio e televisão.

A Editora FGV deu continuidade aos comunicados de lançamentos, com ofertas especiais para vendas



diretas para os cadastrados na mala web, e ao envio de material de propaganda para professores e de malas diretas para novos e ex-assinantes, bibliotecas e escolas.

Em 2008, a Editora promoveu o lançamento dos seguintes títulos:

- ❑ *1968: a paixão de uma utopia* (3. ed.), de Daniel Aarão Reis e Pedro de Moraes, copromovido pela Livraria Argumento (Rio de Janeiro, RJ, 30-9-2008);
- ❑ *Cenários prospectivos: como construir um futuro melhor*, de Elaine Marcial e Raul Grumbach (Brasília, DF, 28-10-2008);
- ❑ *Como elaborar projetos de pesquisa*, de Roberto S. Kahlmeyer-Mertens, Mário Fumanga, Cláudia Benevento Toffano e Fábio Siqueira, copromovido pelo Unipli (Niterói, RJ, 16-4-2008);
- ❑ *O Congresso Brasileiro e o regime militar (1964-1985)*, de Antonio Carlos Pojo do Rego, copromovido pela Câmara dos Deputados (Brasília, DF, 14-10-2008);
- ❑ *Cultura é patrimônio: um guia*, de Lúcia Lippi Oliveira, copromovido pela Fundação Oscar Araripe (Tiradentes, MG, 17-5-2008);
- ❑ *Democracia e regulação dos meios de comunicação de massa*, org. de Enrique Saravia, Paulo Emílio Matos Martins e Octavio Penna Pieranti, copromovido pela Ebape (Rio de Janeiro, RJ, 30-4-2008), pela UnB (Brasília, DF, 16-5-2008) e pela Unisinos (São Leopoldo, RS, 19-5-2008);
- ❑ *Ditadura e democracia na América Latina*, org. de Carlos Fico, Marieta de Moraes Ferreira, Maria Paula Araújo e Samantha Viz Quadrato, copromovido pela UFRJ (Rio de Janeiro, RJ, 6-5-2008);
- ❑ *Ética para executivos*, de Hermano Roberto Thirycherques, copromovido pelo Arte Sesc (Rio de Janeiro, RJ, 24-3-2008);
- ❑ *Mercado de trabalho e gênero*, org. de Albertina de Oliveira Costa, Bila Sorj, Cristina Bruschini e Helena Hirata, copromovido pela Livraria da Vila (São Paulo, SP, 17-12-2008);
- ❑ *Mercados de trabalho e oportunidades*, org. de Nadya Araujo Guimarães, Adalberto Cardoso, Peter Elias e Kate Purcell (Rio de Janeiro, RJ, 16-12-2008);
- ❑ *Modernidades alternativas*, org. de Daniel Aarão Reis e Denis Rolland (Rio de Janeiro, RJ, 17-12-2008);
- ❑ *Muito além dos índices*, de Salomão Quadros, copromovido pela Livraria Argumento (Rio de Janeiro, RJ, 5-3-2008) e pela Livraria Cultura (São Paulo, SP, 13-3-2008);
- ❑ *Não matarás*, de Gláucio Ary Dillon Soares, copromovido pelo Iuperj (Rio de Janeiro, RJ, 29-8-2008);
- ❑ *Noites de verão com cheiro de jasmim*, de Jöelle Rouchou, copromovido pela Livraria Argumento (Rio de Janeiro, RJ, 10-6-2008);
- ❑ *Um Nordeste em São Paulo: trabalhadores migrantes em São Miguel Paulista*, de Paulo Fontes (Rio de Janeiro, RJ, 8-10-2008), copromovido pela Livraria da Vila (São Paulo, SP, 30-9-2008) e pela Associação dos Aposentados Químicos e Plásticos de São Paulo (São Paulo, SP, 2-10-2008);
- ❑ *Quando a maioria não basta*, de Lawrence Susskind, Jeffrey Cruikshank e Yann Duzert (Rio de Janeiro, RJ, 3-12-2008);
- ❑ *Série Gestão Financeira, Controladoria e Auditoria*, das Publicações FGV Management, copromovido pela Firjan (Rio de Janeiro, RJ, 21-1-2008);
- ❑ *Travessias e cruzamentos culturais*, org. de Helénice Rodrigues e Heliane Kohler, copromovido pela Livraria Cultura (São Paulo, SP, 30-7-2008) e pela Quixote Livraria e Café (Belo Horizonte, MG, 11-10-2008);
- ❑ *Três famílias: identidades e trajetórias transgeracionais nas classes populares*, de Luiz Fernando Dias Duarte e Edlaine de Campos Gomes (Rio de Janeiro, RJ, 25-11-2008).

A Editora FGV também esteve presente em importantes eventos dos setores livreiro, de negócios e acadêmico, relacionados no anexo 4.

### 3. ESCOLA BRASILEIRA DE ADMINISTRAÇÃO PÚBLICA E DE EMPRESAS — EBAPE

Respalhada em sua crença na necessidade de disseminação do conhecimento, a Ebape entende ser sua missão servir aos atuais e futuros líderes, executivos e profissionais de empresas privadas, instituições governamentais e organizações sem fins lucrativos, bem como formar quadros acadêmicos de escol, por meio do oferecimento de oportunidades de ensino de excelência nas áreas de gestão pública e empresarial. A Ebape compreende também ser sua missão estar sempre engajada em pesquisas de ponta e em outras atividades acadêmicas de extensão, de modo a colaborar para o avanço das ciências da administração, tanto em sua dimensão teórica, quanto na prática. Finalmente, a Ebape acredita ser sua missão ajudar a moldar o futuro desta nação, por meio do seu papel nas atividades de ensino, pesquisa e extensão nas áreas de gestão pública e de empresas. Para cumprir essa missão, a Ebape tem por política de ação:

- a busca contínua da excelência acadêmica, o engajamento permanente com o aprendizado e a pesquisa de alto nível, e a criação e disseminação de novos conhecimentos em sua área de atuação;
- o encorajamento, num espírito de unidade, fidelidade e ética profissional, da diversidade de ideias e posições em seu quadro acadêmico e corpo docente;
- a ênfase na interação com organizações públicas, privadas e sem fins lucrativos, de modo a estar atenta aos anseios do país e à prática administrativa vigente;
- a propagação do espírito empreendedor entre professores, funcionários e alunos;
- a parceria profícua com instituições acadêmicas reconhecidas como de alto nível de excelência, estabelecidas no país e no exterior;
- a participação na moldagem do futuro desta nação, através do papel da Escola nas atividades de ensino, pesquisa e extensão nas áreas de gestão pública e de empresas.

Curso	2007		2008	
	Número de alunos	Dissertações e teses aprovadas	Número de alunos	Dissertações e teses aprovadas
Graduação em Administração <sup>1</sup>	59	19	327	10
Mestrado em Administração Pública <sup>2</sup>	134	25	99	41
Mestrado Executivo em Gestão Empresarial <sup>3</sup>	382	31	214	29
Doutorado em Administração	41	3	47	5
Pós-Doutorado	—	—	2	1
Convênio FGV/ISCTE	125	4	161	0
Total	741	82	850	86

<sup>1</sup> Até 2007 apenas alunos da Graduação em Administração faziam parte do ciclo profissionalizante; a partir de 2008 passaram a ser somados todos os alunos do curso básico de 2006 a 2008.

<sup>2</sup> Incluindo a turma de Mestrado Interinstitucional em Administração Pública 2006, 25 alunos da Universidade Estadual do Amazonas.

<sup>3</sup> Incluindo as turmas do Mestrado Internacional e do Mestrado Interinstitucional da Universidade Atenas Maranhense.

A visão da Ebape até 2011 é reafirmar-se como instituição líder de excelência no Brasil na produção de conhecimento e na oferta dos cursos de graduação e pós-graduação em administração pública e de empresas, e ser por isso reconhecida pelos mercados nacional e internacional e pela mídia especializada. Esse reconhecimento deve ser expresso pela inclusão do programa de pós-graduação em administração da Ebape entre os melhores programas da área, obtendo nota máxima na avaliação da Capes.

### *Graduação em Administração*

Com duração de quatro anos, o Curso de Graduação em Administração, para atender às exigências atuais do mercado e da sociedade, tem por objetivo formar profissionais capazes de atuar em empresas públicas e privadas nas áreas de finanças, marketing, gestão da tecnologia e gestão de pessoal, devendo ainda: compreender o contexto sociopolítico em que atuam; prever, entender e gerenciar mudanças; ter flexibilidade e maleabilidade para enfrentar incertezas; ter capacidade de autogestão, comunicação, relacionamento e negociação; e ter ética e compromisso social.

Para tanto, o curso desenvolve no aluno as seguintes habilidades: alta competência em resolução de problemas; criatividade; capacidade de quebrar paradigmas; perfil arrojado e polivalente, com domínio das ferramentas técnico-científicas; e capacidade analítica e espírito crítico.

Os dois primeiros anos da Graduação compreendem disciplinas fundamentais para a formação do administrador. As matérias ligadas à área de matemática desenvolvem o hábito do pensamento lógico e objetivo, imprescindível para o êxito de uma carreira profissional. Nos dois últimos anos, o objetivo é dotar os alunos de ferramentas e conhecimento específico referentes à administração de empresas e pública. As disciplinas ministradas nos quatro últimos semestres do curso complementam o aprendizado adquirido no início, direcionando o aluno para

o uso profissional desejado. Ao final do curso, há duas ênfases distintas, em administração pública e em administração de empresas. O aluno, ao ingressar no sétimo período, deve escolher em qual delas deseja aprofundar seus estudos.

Em 2008 foram aprovadas 14 monografias:

- ❑ Como as empresas estatais estão lidando com a melhoria de sua governança corporativa, de Wesley Pereira Rodrigues;
- ❑ O consumo de moda de jovens e o materialismo, de Julia Silva Dolado Tundidor;
- ❑ As diferenças mais visíveis entre o trabalho de homens e mulheres no chão de fábrica de uma indústria de fraldas, absorventes e lenços umedecidos, de Barbara Fonseca de Angeli;
- ❑ Gestão do entretenimento: caso Zoo-RJ, de Renata de Moraes Zinezzi;
- ❑ Implementação da tecnologia *workflow* em projeto da FGV Online, de Rachel Constant Vergara Mann;
- ❑ Implementação de tecnologia no varejo: um estudo das demandas dos supermercadistas, de Bernardo Folly Guimarães e Silva;
- ❑ Implicações do livre comércio para os estados, de Humberto Paiva D'Almeida Mattos;
- ❑ Importância da competitividade sistêmica no setor de turismo, de Karina Simões Cataldo;
- ❑ Inserção da moda brasileira no comércio internacional, de Nicolle Pavan de Castro Amaro;
- ❑ Plano de negócios — empresa especializada em publicidade interativa, de Anna Vasconi Speroni;
- ❑ Plano de negócios: Delpha Eventos, de Vitor Pereira Delphim;
- ❑ Projeto de implantação de um sistema de informação integrado, de Luiz Eduardo Martinez de Souza Pereira;

- ❑ A tecnologia a serviço da estruturação da informação para atividade de relações com investidores, de Alexandre Paula Silva Ramos;
- ❑ A terceirização do setor de hortifruti nas redes de supermercado — caso Extra, de Caroline Scarpinelli.

### *Mestrado em Administração Pública*

O Mestrado em Administração Pública tem por objetivo fundamental desenvolver pessoal de alto nível para atuar no campo da administração pública, com vistas à geração de novos conhecimentos e à introdução de procedimentos e técnicas inovadores. O mestre em administração pública está habilitado a: exercer funções de direção ou assessoramento de alto nível; lecionar em escolas ou instituições superiores, no campo da administração; participar de projetos de pesquisas e de projetos de consultoria.

Para atingir seu objetivo, o curso obedece à seguinte orientação básica:

- ❑ manutenção de corpo docente de alto nível acadêmico;
- ❑ relacionamento estreito entre ensino e pesquisa, de modo a assegurar a articulação entre a transmissão e a geração do conhecimento;
- ❑ atualização permanente.

Em 2008 foram aprovadas no Mestrado em Administração Pública 41 dissertações, 16 a mais do que em 2007.

### *Mestrado Executivo em Gestão Empresarial*

O Mestrado Executivo em Gestão Empresarial é uma iniciativa da Ebape que atende aos novos propósitos da pós-graduação em administração, de acordo com

a orientação da Capes, do Ministério da Educação, que o reconhece e classifica como mestrado profissional, segundo a Portaria nº 080/98.

O mestrado profissional tem como característica ser um curso de tempo parcial, o que permite ao mestrando conciliá-lo com sua atividade profissional. Para estruturar o curso, a Ebape valeu-se de sua experiência com a pós-graduação *lato sensu*, a fim de identificar as necessidades das organizações e traçar o perfil do administrador requerido para ocupar postos na média e alta gerência, bem como em posições de assessoramento. Essa experiência revelou forte inclinação do mercado para a busca de profissionais com ampla base de conhecimentos de instrumentos de gestão, bem-informados sobre a dinâmica do mercado internacional, com capacidade empreendedora e sensibilidade mercadológica. Assim, desde a seleção dos participantes até a elaboração da dissertação, o curso procura desenvolver conhecimentos, competências, habilidades e atitudes que atendam a essas expectativas.

Sem descuidar da base teórica que se espera de um mestrado, o programa investe prioritariamente na capacidade de adquirir e aplicar conhecimentos, estreitando o fosso existente entre teoria e prática. As informações sobre técnicas específicas têm caráter ilustrativo e são aprofundadas no que tenham de renováveis.

O Mestrado Executivo em Gestão Empresarial possibilita ao mestre: exercer funções de direção ou gerência de alto nível; desenvolver capacidade gerencial empreendedora; lecionar em escolas ou instituições superiores, no campo da administração; e prestar consultoria. Em 2008, 22 mestrandos tiveram suas dissertações aprovadas, um a mais do que em 2007.

### *Mestrado Internacional (Master in International Management — MIM)*

Vivemos em uma era de mudanças constantes. Novos cenários, novos mercados, novas tecnologias.

O avanço tecnológico da última década e o número crescente de fusões e aquisições estão originando um novo tipo de organização multinacional, e as regras desse jogo estão sendo redefinidas neste exato momento.

Inovar é a palavra de ordem. Nesse contexto, gestores, organizações e até mesmo nações estão se reinventando constantemente. As empresas que tiverem capacidade de desempenhar essa tarefa serão corporações globais altamente competitivas, com a agilidade e a capacidade de inovação de uma *start-up*.

Uma nova geração de gestores está se formando para vencer esse desafio. Empreendedores com visão, dinamismo e flexibilidade para atuar em cenários complexos, capazes de motivar equipes multiculturais e fomentar a inovação para lidar com as constantes incertezas do mundo dos negócios. São, acima de tudo, indivíduos capazes de questionar a si mesmos e ao ambiente em que atuam.

Para satisfazer a crescente demanda mundial por programas multiculturais de pós-graduação, a Ebape lançou seu primeiro mestrado internacional: o Master in International Management (MIM), uma vertente do Mestrado em Gestão Empresarial. Totalmente ministrado em inglês, o curso é dirigido a jovens profissionais em busca de conhecimento avançado para atuar em mercados emergentes e cenários de incerteza econômica, oriundos de países como Índia, China, Rússia, além de nações da Europa e da América Latina.

Com estrutura modular, o programa é ministrado pelo corpo docente da Ebape e conta com palestras de especialistas internacionais. O curso, com duração de 16 meses, teve início em setembro de 2005, com 35 alunos oriundos de multinacionais da Itália, Rússia, México, Índia, EUA, Noruega, França, Chile e Brasil. A estrutura curricular, coerente com o caráter aplicado de um mestrado profissionalizante, prevê um conjunto de disciplinas que ofereçam conhecimento diversificado e atualizado sobre o uso dos mais modernos instrumentos de gestão nos contextos nacional e in-

ternacional, além de informações úteis sobre mudanças tecnológicas, sociais e econômicas e seus impactos sobre os mercados. O curso adota uma metodologia participativa, que estimula o debate, o trabalho em grupo e a simulação de situações reais vividas, enfatizando os estudos de caso, jogos e dramatizações. Em 2008 foram aprovadas sete dissertações.

### *Mestrado com o Indeg/ISCTE*

Com o objetivo de incentivar o crescimento profissional e pessoal de seus alunos, a FGV, com sede no Brasil, e o Instituto Superior de Ciências do Trabalho e da Empresa (ISCTE), com sede em Portugal, firmaram um convênio para promover o intercâmbio acadêmico e empresarial nas áreas de ciências sociais e empresariais.

Um dos produtos desse convênio é o apoio logístico e administrativo prestado pela Ebape ao Curso de Mestrado em Gestão de Empresas do ISCTE, que é oferecido em Lisboa, com um módulo internacional no Brasil. O Mestrado em Gestão de Empresas do ISCTE oferece uma formação abrangente, globalizada e atualizada, com foco acadêmico e empresarial, além da oportunidade de estudar em uma das mais conceituadas *business schools* da Europa.

### *Doutorado em Administração*

O Doutorado em Administração tem como objetivo: formar profissionais habilitados na análise de maior abrangência e profundidade e na resolução de problemas de gestão empresarial ou de política pública; estimular a produção de conhecimentos no campo da administração; formar pesquisadores capazes de autonomia e independência de pensamento no campo da administração; desenvolver habilidades na produção e transmissão de conhecimentos em administração, tendo em vista os avanços do campo, das concepções didático-pedagógicas e das metodo-

logias de pesquisa. Em 2008, foram aprovadas cinco teses de doutorado, duas a mais do que em 2007.

## *Relações internacionais*

A Subdiretoria de Relações Internacionais foi criada a partir da antiga Coordenação de Relações Internacionais, tendo em vista o vulto que assumiram as relações de intercâmbio da Ebape com entidades de ensino do exterior. Em 2008, a subdiretoria deu continuidade aos trabalhos de intercâmbio, recebendo alunos de graduação, mestrado e doutorado, além de alunos para semanas residenciais e de pesquisadores e professores de várias instituições.

Vale ressaltar as parcerias e eventos realizados com a Escola Superior de Comércio de Paris (ESCP-

EAP), o Instituto Tecnológico de Monterrey, as missões da China, o Korean Institute for International Economic Policy (Kiep), o India Institute of Management (Calcutá), a University of Southern California e a Harris School da Chicago University.

Cabe ressaltar ainda a permanência do professor Bianor Scelza Cavalcanti na presidência da Rede Latino-Americana de Administração Pública (Inpae), a decisão do Conselho da Inpae — do qual faz parte o subdiretor de Relações Internacionais — de estabelecer na Ebape a Secretaria Executiva da Rede e de eleger o professor Luiz Estevam Lopes Gonçalves para o cargo de diretor executivo.

A seguir, um quadro quantitativo de alunos estrangeiros visitantes e de professores estrangeiros participantes de missões e reuniões da EBAPE.

### **Alunos estrangeiros visitantes**

<b>Data</b>	<b>Instituição</b>	<b>Nº de participantes</b>	<b>País</b>
16 a 27-6-2008	University of Southern California	20	EUA
19 a 24-10-2008	ESCP-EAP	29	França
16-10-2008	Universidad Alto Paraguay	28	Paraguai
	Total	77	

### **Alunos estrangeiros matriculados na Ebape**

<b>Cursos</b>	<b>Quantidade</b>	<b>Países</b>
Mestrado Internacional (MIM)	30	Alemanha, Bolívia, Colômbia, Dinamarca, EUA, Índia, México, Noruega, Polônia e Suíça
Graduação	7	França e Portugal
Total	37	

### **Missões e/ou reuniões de professores estrangeiros visitantes**

<b>Data</b>	<b>Instituição</b>	<b>País</b>	<b>Nome</b>
21-1-2008	Universidade Andina	Equador	Professor Marcelo Fernando
29-1-2008	State University of New York	EUA	Professor Thomas Moebus
30-1-2008	State University of New York	EUA	Professor Cong Cao

*Continua*

Data	Instituição	País	Nome
10-3-2008	Harvard University	EUA	Professor Sunil Tanka
9-4-2008	ONU	Venezuela	Professor José Luis Cordeiro
9-4-2008	Paris Dauphine	França	Professor Jean-Marc Siroen
14 a 18-4-2008	Paris Dauphine	França	Professor Jean-Claude Thoenig
16-5-2008	ESCP-EAP	França	Professores Florence Pinot e Olivier Delbar
20-5-2008	Iasia	Bélgica	Professor Rolet Loretan
5-6-2008	Oxford University	Inglaterra	Professor Richard Taylor
6-6 a 31-7-2008	Agnes Scott College	EUA	Professor Gus Cochran
9-6-2008	ESCP-EAP	França	Professores Olivier Badot e Florence Pinot
10-6-2008	Helsinki School of Economics	Finlândia	Professora Pekka Hirvonen
10 a 13-6-2008	University of Manchester	EUA	Professor Edmund Amman
16-6-2008	Paris Dauphine	França	Professor Chanlat
16-7-2008	Universidade Católica Portuguesa	Portugal	Professores Fátima Barros e José Correia Guedes
5-8-2008	University of Birmingham	Inglaterra	Professora Suzana Rodrigues
1-9-2008	Universidade de Montpellier	França	Professor Yvon Desportes
8-9-2008	USC	EUA	Leonard Mitchell
8-10-2008	ISCTE	Portugal	Professor Rui Menezes
24-10-2008	San Andres	Argentina	Forteza
19 a 24-10-2008	ESCP-EAP	França	Professora Florence Pinot
19-11-2008	ONU	Venezuela	Professor José Luis Cordeiro
28-11-2008	Sciences-Po Paris	França	Ana Grigera

## Projetos de pesquisa

As atividades de pesquisa da Ebape, que constam do anexo 1 deste relatório, são desenvolvidas por seus diversos grupos de estudos, programas, laboratórios e núcleos, a saber: Grupo de Estudos em Estratégica e Marketing — Geem, coordenado por Alexandre Faria e Eduardo André Teixeira Ayrosa; Laboratório de Pesquisa em Governo e Negócios Eletrônicos — *E:lab*, coordenado por Luiz Antonio Joia; Núcleo de Estudos Avançados em Turismo e Hotelaria — Neath, coordenado por Deborah Moraes Zouain e Luiz Gustavo M. Barbosa; Núcleo de Estudos em Regulação, coordenado por Enrique Jerônimo Saravia e Alketa Peci; Núcleo de

Ética nas Organizações — NEO, coordenado por Hermano Roberto Thiry-Cherques; Observatório da Realidade Organizacional, coordenado por Marcelo Milano Falcão Vieira; Programa de Estudos de Administração Brasileira, coordenado por Paulo Emílio Matos Martins; Programa de Estudos Avançados em Pequenos Negócios, Empreendedorismo, Acesso ao Crédito e Meios de Pagamento — Small Business, coordenado por Deborah Moraes Zouain e Francisco Marcelo Barone; Programa de Estudos em Negociações Complexas — PNC, coordenado por Yann Duzert; Programa de Estudos em Métodos Quantitativos Aplicados ao Marketing — Pemqam, coordenado por Delane Botelho; Programa de Estudos sobre a Esfera Pública — Peep,

coordenado por Sônia Maria Fleury Teixeira; Programa de Pesquisa em Gestão da Aprendizagem Tecnológica e Inovação Industrial no Brasil, coordenado por Paulo Cesar Negreiros Figueiredo; Grupo de Estudos Internacionais — GEI, coordenado por Ana Lúcia Malheiros Guedes; Núcleo de Estudos em Contabilidade e Controladoria — Necc, coordenado por Ricardo Lopes Cardoso e Rogério Sobreira; Programa de Estudos e Pesquisas sobre Produção e Desenvolvimento dos Municípios, coordenado por Istvan Karoly Kasznar; Núcleo de Estudos em Gestão, Qualidade e Competitividade no Ensino Superior, coordenado por Antonio de Araújo Freitas Jr.; Programa de Estudos em Decisão Estratégica, coordenado por Paulo Roberto Motta; Laboratório de Socioeconomia e Política, coordenado por Marco Aurélio Ruediger, Vicente Riccio, Marco A. Carvalho e Rogério Sobreira; Núcleo de Estudos da Gestão da Justiça e Segurança, coordenado por Deborah Moraes Zouain, Marco Aurélio Ruediger e Vicente Riccio; Programa de Estudos em Gestão Social, coordenado por Fernando Guilherme Tenório; Núcleo de Gestão de Pessoas e Desenvolvimento Organizacional, coordenado por Sylvia Constant Vergara.

## Publicações

Em 2008, os pesquisadores e professores da Ebape publicaram 21 livros e organizaram outros cinco, produziram 22 ensaios publicados como capítulos de livros, escreveram 74 artigos para periódicos nacionais e 37 para periódicos estrangeiros e apresentaram 41 *papers* em seminários e congressos nacionais e 30 em eventos internacionais.

Para informações mais detalhadas sobre as atividades da Ebape, consultar os anexos deste relatório.

## 4. ESCOLA DE ADMINISTRAÇÃO DE EMPRESAS DE SÃO PAULO — EAESP

Criada em 1954, a Eaesp tem como missão formar dirigentes para liderar os processos de mudança no

país, e produzir e disseminar conhecimentos relevantes para a reflexão e a prática da administração. Sua visão é ser uma escola internacionalmente reconhecida por sua excelência.

A Eaesp é detentora de credenciamentos da European Foundation for Management Development (EFMD) — selo Equis (European Quality Improvement System) — e da Association to Advance Collegiate Schools of Business (AACSB), órgãos que avalizam a excelência do ensino de administração em nível internacional. Os cursos de Mestrado Profissional em Administração de Empresas (MPA) e OneMBA são também credenciados pela Association of MBAs (Amba).

Desde sua criação, a Eaesp tem passado por diversas transformações. O ano de 2008 foi marcado pela transição de seu modelo de gestão, com a introdução de um novo regimento e com a passagem da gestão *pro tempore* do professor Francisco Mazzucca para a nova diretora, professora Maria Tereza Leme Fleury.

## Nova diretoria

Em 14 de julho, a professora Maria Tereza Leme Fleury assumiu o cargo de diretora da Eaesp, sendo empossada em 18 de agosto, na presença do presidente da FGV, Carlos Ivan Simonsen Leal, professores e autoridades. Desde então encaminhou diversas medidas para reorganizar a governança de acordo com o novo Regimento da Eaesp, como a convocação de reuniões do Conselho de Gestão Acadêmica e da nova Congregação, a criação do Departamento de Gestão Pública e o desenvolvimento do planejamento estratégico da Eaesp. A professora Maria José Tonelli foi convidada a permanecer na Vice-Diretoria.

Em consonância com o planejamento estratégico da FGV, o da Eaesp propôs como objetivos gerais: avançar na formação da liderança para um cenário complexo do Brasil e do mundo — uma liderança



que combine sólidos conhecimentos em gestão e áreas afins com um projeto de cidadão do mundo; intensificar a geração do conhecimento inovador, relevante e de ponta; intensificar a relação da escola com a sociedade brasileira, com organizações públicas e privadas e de terceiro setor, com parceiros e futuros parceiros internacionais; mobilizar a escola — seus professores, alunos e funcionários — para o fortalecimento dos eixos que deram sustentação a sua cultura de excelência, tirando o melhor do passado para criar os projetos futuros.

Entre as principais realizações de 2008 destacam-se:

- *Governança da Eaesp*: eleição dos representantes docente e discente na Congregação da Escola, que se reuniu pela primeira vez em 17 de novembro; aprovação pelo MEC do novo Regimento; criação do Departamento de Administração Pública; realização de reuniões com as escolas da FGV em São Paulo (economia e direito) e com as demais unidades da Fundação, visando a uma maior sinergia entre as atividades acadêmicas e administrativas; realização de reuniões regulares do Conselho de Gestão Acadêmica (CGA) e demais conselhos acadêmicos.
- *Programas e cursos da Eaesp*: na Graduação, continuação da implantação de atividades complementares, com reformulação no esquema de tutoria e propostas de ajustes para serem encaminhadas ao MEC em 2009; na Pós-Graduação, propostas de aprimoramento de programas e manutenção e melhoria do conceito da Capes, com novas contratações de docentes, Programa Dinter para o curso de administração de empresas e Minter para o de administração pública; criação do Mestrado Profissional em Gestão Internacional e encaminhamento do aprovado Mestrado Profissional em Administração Pública para o segundo semestre de 2009; no Ceag, aprimoramento no projeto atual e discussão do Ceag reformulado, com encaminhamentos para um possível credenciamento na Amba; na área da educação continuada, definições do portfólio de cursos da Eaesp para identificar sobreposições, sinergias entre disciplinas, usos de recursos, preparação de professores e necessidades de infraestrutura.
- *Revistas da EAESP*: elaboração de propostas para o reposicionamento da RAE, da RAE eletrônica e da GV Executivo.
- *Centros de estudos*: avaliação dos centros, aprovada pelo CGA, e reunião da comissão de avaliação e da diretoria com os diversos coordenadores dos centros de estudos visando sua reformulação, extinção e/ou manutenção de atividades.
- *Educação executiva*: formação de comissão para definir a passagem dos cursos GV In Company para a responsabilidade operacional do IDE, ficando a responsabilidade acadêmica com a Eaesp; definição da política e operacionalização do processo; reuniões com os vários programas de educação executiva — Ceag, GVpec, In Company, GV Management — para definir a estratégia da Eaesp, visando a sinergia entre os programas e levando em conta credenciamentos internacionais.
- *Internacionalização da Eaesp*: operacionalização do convênio Cems com a criação do Mestrado Profissional em Gestão Internacional; contatos para convênios com universidades de ponta, como a Tsinghua School, da China, e a Northwestern, dos EUA; e preparação para as creditações internacionais de 2009 — AACSB e Amba.
- *Dimensionamento do corpo docente*: definição e realização de processo seletivo de contratação de professores para os departamentos de MCD, ADM, POI e CFC, sendo dois contratados para o ADM e um para o MCD no final de dezembro.
- *Entidades estudantis*: realização de reuniões com as entidades estudantis e participação em eventos organizados pelos alunos.

- ❑ *Processos e infraestrutura administrativa*: redesenho dos processos administrativos — com início no DCM, Financeiro e Cavin —, visando a eficiência operacional e a otimização de recursos, o que gerou mobilidade interna e eventual contratação de pessoal.
- ❑ *Imagem da Eaesp*: incentivo à participação da Escola em *rankings* nacionais e internacionais. O MPA e o CMAE estão em 9º lugar no *ranking* da America Economia (1º lugar entre as escolas brasileiras), o OneMBA está em 27º lugar no *ranking* do *Financial Times* (1º lugar entre as escolas brasileiras); o Cems está em 3º lugar no *ranking* do *Financial Times*; e o Ceag, o MPA e o OneMBA estão em 1º lugar no *ranking* da revista *Você S.A.*
- ❑ *Seminário Anual de Planejamento (SAP)*: foi realizado em dezembro, com resultados relevantes sobre quatro temas: a visão da Escola para os próximos 10 anos, o perfil típico dos professores para os diversos cursos, a internacionalização da Eaesp e a relação entre a gestão do conhecimento e a educação executiva.

## Órgãos Colegiados

O Conselho Departamental (CD) reuniu-se duas vezes, sob a presidência do diretor da Escola, e tomou conhecimento do teor do novo Regimento da Eaesp, recebido do presidente da FGV. O Conselho de Gestão Acadêmica (CGA), órgão colegiado sucessor do CD, com nova composição e atribuições, nos termos do novo Regimento, reuniu-se em 10 sessões ordinárias, sob a presidência do diretor da Escola e, a partir de agosto, da nova diretora, a professora Maria Tereza Leme Fleury. Nessas reuniões, o CGA discutiu e aprovou alterações nas normas aplicáveis aos cursos de mestrado acadêmico e doutorado, nas normas referentes ao *post-graduate diploma in administration*, procedimentos para os processos seletivos e número de vagas para esses cursos, além de alterações nas normas aplicáveis ao Curso de Graduação em Ad-

ministração Reformulado. Iniciou discussão sobre a tabela de pontos do documento único, discutiu o desempenho dos alunos da Eaesp no Enade 2006, sugeriu estratégias de ação institucional para o Enade 2009 e assistiu à apresentação das realizações da Coordenadoria de Graduação no período 2004-2008. Tomou conhecimento da aprovação do novo Regimento da Eaesp pelo MEC, aprovou e encaminhou à Congregação as propostas de criação do Mestrado Profissional em Gestão e Políticas Públicas e do Mestrado Profissional em Gestão Internacional; de alterações no Regimento do Curso de Graduação em Administração; no Regimento do Curso de Especialização em Administração Hospitalar e de Sistemas de Saúde e em emendas ao Regimento do Curso de Especialização em Administração para Graduados. Aprovou ainda as diretrizes para os centros de estudos, a mudança de denominação do Centro de Excelência em Logística e Cadeias de Abastecimento (CELog) para Centro de Excelência em Logística e Supply Chain e a extinção do Centro de Estudos da Cultura e do Consumo. Homologou indicações para cargos diversos e representações em comissões e aprovou a contratação e a prorrogação de contratos de professores extracurriculares horistas. Endossou os procedimentos para a implantação do Departamento de Gestão Pública (GEP) e o consequente deslocamento dos professores dos diferentes departamentos para o novo DER. Discutiu e aprovou o Calendário Escolar 2009, o Regulamento do Trabalho de Conclusão de Curso (TCC) do Ceag e as normas aplicáveis aos cursos de especialização. Em sua última reunião, examinou o relatório de avaliação dos centros de estudos e discutiu suas recomendações.

A Congregação reuniu-se em uma sessão extraordinária, na qual tomou conhecimento da aprovação do novo Regimento da Eaesp pelo MEC, aprovou emendas ao Regimento dos Programas de Pós-Graduação da Eaesp, assim como alterações no Regimento do Curso de Graduação em Administração e no Regimento do Curso de Especialização em Administração para Graduados. Homologou os projetos

de criação do Mestrado Profissional em Gestão e Políticas Públicas e do Mestrado Profissional em Gestão Internacional. Aprovou ainda o Regimento do Curso de Especialização em Administração Hospitalar e de Sistemas de Saúde.

## *Diretoria*

Em 2008, foram emitidas 107 comunicações internas, por meio das quais, entre outros, a Diretoria prorrogou o mandato de coordenadores, vice-coordenadores, chefe do Núcleo de Pesquisas, vice-diretora e membros de comissões diversas; designou chefes de departamento, coordenadores e vice-coordenadores de cursos e programas, professores tutores, assessores, comitês, grupos de trabalho e supervisora de acompanhamento acadêmico e apoio aos alunos do CGA; atribuiu à Coordenadoria de Avaliação Institucional a supervisão do conteúdo acadêmico do portal institucional da Eaesp e criou o Comitê Assessor da Diretoria para assuntos relativos ao portal; comunicou a composição da representação discente dos cursos de graduação e pós-graduação nos órgãos colegiados e da representação docente na Congregação; determinou prazo para que o Comitê Executivo de Administração Pública da Eaesp apresente uma proposta de formação do Departamento de Ensino e Pesquisa de Gestão Pública (GEP); ratificou o Comunicado nº 19/2002, não permitindo o consumo de bebidas alcoólicas nas dependências das escolas.

## *Destaques acadêmicos*

□ A Eaesp foi a primeira escola de negócios fora da Europa a se tornar sócia da Community of European Business Schools and International Companies (Cems). Como *full member*, a Escola passa a também receber alunos da Cems em seus programas de mestrado e a participar ativamente das atividades, reuniões, conselhos e decisões da entidade.

- *Criação do Departamento de Gestão Pública*: em atenção aos arts. 27 e 28 do Regimento da Eaesp, 30 professores, originários do ADM, CFC, FSJ, IMQ, PAE e POI, candidataram-se e foram acolhidos para constituir o novo departamento de Gestão Pública (GEP). As providências para a constituição do GEP foram delineadas pela Coordenação Especial *Pro Tempore* de Administração Pública e Governo, seguindo cronograma de eventos que culminaram na eleição, em dezembro, do chefe do departamento. Na forma do Regimento, o corpo deliberativo elegeu a professora Maria Rita Garcia Loureiro Durand; na mesma data, a nova chefe designou sua substituta, a professora Regina Pacheco.
- *Processo de seleção de professores de carreira*: a demanda de algumas áreas de docentes de carreira levou à abertura de vagas nos departamentos de ADM, CFC, MCD e POI, no 2º semestre de 2008. O processo compreendeu avaliação de currículo, entrevistas, provas práticas, provas de conhecimentos específicos etc. A Diretoria da Eaesp acatou a recomendação da Comissão do ADM para o Processo Seletivo de Professores de Carreira, aprovando o professor Rodrigo Bandeira de Mello para a área de estratégia e o professor Rafael Alcadipani da Silveira para a área de organizações. Nos mesmos moldes, aprovou a contratação dos professores Delane Botelho e Eliane Zamith Brito para o MCD. Os departamentos de CFC e POI ainda têm etapas a cumprir em seus respectivos processos.
- *Professores em pós-doutorado*: iniciaram pós-doutorado os professores Paulo Roberto Arvate (Michigan State University), Lígia Maura Costa (Institut d'Études Politiques de Sciences PO — IEP) e Ana Cristina Braga Martes (Centre of European Law do King's College).
- *Treinamento de professores*: os professores Luiz Ledur Brito, Cesar Nazareno Caselani e Maurício Gerbaudo Morgado participaram do Colloquium

on Participant-Centered Learning (CPCL), ministrado pela Harvard Business School, de 27 de julho a 2 de agosto de 2008, em Boston. Em novembro, os professores Jaci Corrêa Leite, Ricardo do Vale Dellape, Luis Henrique Pereira e Manoel Andrade da Silva Reis participaram do Workshop sobre o Princípio de Aprendizado Centrado no Aluno, realizado pelo Ibmecc-SP. Em dezembro, os professores Flavio Carvalho de Vasconcelos e Luiz Carlos Di Serio participaram do MOC Workshop, da Harvard Business School, em Boston.

- **Titulação:** obtiveram o grau de doutor os professores José Bento Carlos Amaral Júnior, com a tese “O turismo na periferia do capitalismo: a revelação de um cartão-postal”, em ciências sociais, pela PUC-SP; Rafael Alcadiapani da Silveira, com a tese “Practices of organizing: enacting boundaries and performing production in newspaper printing”, em administração, pela University of Manchester; Rodrigo de Losso da Silveira Bueno, com a tese “Essays on the Taylor rule”, em filosofia, pela University of Chicago. Na Eaesp, obtiveram o grau de doutor os professores Plínio Bernardi Junior, com a tese “Medindo a predisposição para a tecnologia”; Samy Dana, com a tese “Essays on dynamic finance”; Natércia Filipe Mendeiros Carona, com a tese “Caracterização das redes de suprimentos brasileiros de exportação de frango de corte”; e Cecília Olivieri, com a tese “Política e burocracia no Brasil: o controle sobre a execução das políticas públicas”.
- **Premiações e classificações:** a Eaesp foi eleita a melhor escola de negócios do Brasil em 2008 pelo *Guia Você S.A.*, que classificou os programas OneMBA, Ceag e MPA em 1º lugar nas categorias MBA Executivo, MBA Finanças e Mestrado Profissional, respectivamente. Em sua 9ª edição, o *Guia Você S.A. — Melhores MBAs no Brasil* avaliou 88 escolas, que inscreveram 269 cursos de todo o país. O estudo considerou a qualidade dos cursos, a duração, os recursos tecnológicos que cada ins-

tuição oferece aos alunos e a menção das escolas por diretores de recursos humanos de grandes empresas. As categorias avaliadas pelo *ranking* são: MBA Executivo, Finanças, Recursos Humanos, Marketing, Tecnologia da Informação e Mestrado Profissional. Em setembro, o MEC divulgou o Índice Geral de Cursos (IGC) das instituições de ensino superior, no qual a Eaesp atingiu 458 pontos dos 500 possíveis. No cálculo do indicador, a média do conceito preliminar do curso e do conceito fixado pela Capes para a pós-graduação é ponderada pela distribuição dos alunos entre os diferentes níveis de ensino. A Escola foi também classificada como a melhor escola superior das capitais brasileiras pelo IV Prêmio Melhores Universidades Guia do Estudante e Banco Real 2008 e ficou em 9º lugar no *ranking* latino-americano de 2008, realizado pela revista *América Economia* com escolas de administração. Em março, o GVsauê recebeu o prêmio Top Hospitalar de Instituição de Ensino pela segunda vez consecutiva, e pela terceira desde 2000. A *GV-Executivo* foi classificada como “B Local” pelo sistema Qualis da Capes, o que contribui para aumentar a sua visibilidade e o interesse dos autores em veicular estudos e pesquisas na revista. Os alunos do MPA Bruna Suzanne Aiello Tsu, Jean Carlos Almeida Teixeira, Marcos Vinicius Zanlorenzi Pulino e Severiano Leão Macedo Júnior receberam o prêmio *Outstanding Presentation* na 25ª edição do Mootcorp. A competição, promovida pela McCombs School of Business, da University of Texas, em Austin, contou com a participação de representantes de 40 escolas de quatro continentes. O Ceeda proporcionou treinamento à equipe — por intermédio do professor Antonio Gelis Filho —, que teve como *advisor* o professor Tales Andreassi. Os professores Fernando Luiz Abrucio e Paulo Arvate receberam o Prêmio Jabuti por seus textos publicados no livro *Direito tributário e finanças públicas*, organizado por Eurico de Santi, professor da Direito GV, e editado pela Saraiva. Alunos e professores da Eaesp participaram da

premiação dos melhores trabalhos acadêmicos por área no XXXII Encontro da Anpad, merecendo destaque os seguintes trabalhos: *Mobile payment: competitividade da tecnologia de pagamento via telefonia celular na cadeia brasileira de cartão de crédito*, de Camila Aparecida Santos, Guilherme Silveira Martins (Eaespp), Luiz Carlos Di Serio (Eaespp) e Michele Esteves Martins (Eaespp), na área de Gestão de Operações e Logística; e *How to build up a structured network and be successful in sales: the impact of degree centrality and the strength of sales force*, de Danny Pimentel Claro e Sílvio Abrahão Laban Neto (Eaespp), na área de Marketing. A equipe da Eaespp formada pelos alunos Bruna Gallo Casanova, Bruno Stembbaum, Debora Radomysler, Rafael Nucci Furlan e Thomas Peters Humpert venceu, em dezembro, a etapa brasileira do Investment Research Challenge — CFA Institute, e irá, em fevereiro de 2009, a Nova York representar o Brasil na etapa regional. As cinco equipes que participaram da competição — FEA-USP, FGV-Eaespp, Ibmecc-SP, Ibmecc-RJ e PUC-SP) analisaram a MRV Engenharia. Uma equipe da Eaespp, formada por quatro alunos, ficou entre os grupos finalistas da Scotiabank International Case Competition, uma das mais importantes competições de estudo de caso do mundo. O professor Francisco José Espósito Aranha Filho orientou a tese de Mateus Ponchio, que recebeu menção honrosa no prêmio da Capes. Dois ex-alunos da Eaespp, Rodrigo Hübner Mendes, graduado e mestre em administração de empresas, e Ricardo Villela Marinho, do GVpec, fizeram parte da relação de jovens líderes globais de 2008 do World Economic Forum.

## Cursos

### Graduação em Administração (CGA)

Em 2008 foram concluídos e publicados dois resultados de avaliação externa do CGA e divulgado

um estudo interno sobre os resultados do Enade de 2006. O MEC divulgou o Índice Geral de Cursos (IGC), média ponderada dos conceitos obtidos na avaliação dos cursos de graduação e pós-graduação da Escola. O componente relativo à graduação, formado por conceitos preliminares dos cursos baseados nos resultados do Enade 2006, originou a nota 4,46, sendo a maior 5. Combinada com as avaliações obtidas pelos cursos de mestrado e doutorado, essa nota fez com que a Eaespp tivesse um IGC de 458 pontos, classificando-a como a 4ª melhor escola do país.

A Editora Abril promoveu a avaliação de cursos ligados a 112 carreiras universitárias e, em conjunto com o Banco Real, publicou a 4ª edição do Prêmio Melhores Universidades, tendo a Eaespp vencido na categoria Faculdades e Escolas Superiores — Capital.

Ainda em 2008, foi realizada uma análise estatística do desempenho da Eaespp no Enade de 2006, no qual o CGA obteve a nota máxima (duplo 5). Em atendimento às diretrizes curriculares nacionais do MEC, a Graduação em Administração incorporou como atividades complementares as ações extraclasses desenvolvidas pelos alunos, como iniciação científica, exercício de práticas de caráter socioambiental, desenvolvimento de projetos em entidades estudantis e participação em cursos na área cultural. Foram implementados o regulamento das atividades complementares e a tabela de pontos e créditos, além de iniciados os trabalhos da comissão responsável pela avaliação dos pedidos de reconhecimento de atividades e pelo aperfeiçoamento do sistema. Foi inaugurado o Centro de Cooperação GV, uma instância administrativa comum às três escolas de São Paulo cujo objetivo é organizar a oferta de atividades para os alunos.

Com o apoio dos professores, dos tutores e do Cedeia, foram avaliadas as inovações introduzidas no Curso de Graduação Reformulado, a fim de identificar os ajustes necessários: os menores estão sendo continuamente implementados e a proposta rela-

tiva aos mais abrangentes está em elaboração. Foram realizadas as seguintes atividades relativas ao processo de implantação do CGR: planejamento da oferta da disciplina “metodologia de pesquisa” para o 2º semestre de 2008 e 1º semestre de 2009; revisão do regulamento das disciplinas de nivelamento em matemática e português; proposta, discussão e aprovação do regulamento do novo TCC, para que os alunos possam basear seus trabalhos em atividades vivenciadas ao longo do curso, como pesquisa, estágio, projetos de intervenção e algumas categorias de atividades complementares; continuação do trabalho de preparação dos professores em workshops conduzidos pelo Cedeia, para introdução de mudanças didático-pedagógicas orientadas para uma maior conexão dos aspectos teóricos e práticos, nas áreas pública e privada; incorporação das atividades monitoradas às normas do CGA reformulado; alteração na matriz curricular do 6º, 7º e 8º semestres do curso reformulado, a fim de facultar a realização de estágios a partir do 6º semestre; planejamento da atividade integradora “projetos organizacionais locais”, que será realizada no 4º semestre do CGA reformulado; realização de duas feiras de apresentação dos projetos desenvolvidos pelos alunos nas disciplinas “experiência empreendedora I e II”; estudo de equivalências entre os cursos atual e reformulado.

Em 2008 foi realizado um estudo sobre o funcionamento da tutoria que resultou em um plano de reestruturação, apresentado pela coordenação aos tutores, para discussão e aperfeiçoamento. O plano final será colocado em prática no 1º semestre de 2009. Com a reestruturação, haverá quatro tutores acompanhando as turmas de 1º e 2º semestres de administração de empresas e pública, realizando reuniões regulares com as classes e prestando atendimento individual aos alunos. O acompanhamento rotineiro e o atendimento de eventuais problemas das turmas do 3º ao 8º semestres será realizado pela supervisora de acompanhamento acadêmico, ligada à Coordenadoria. Foi criada também uma “tutoria de comunicação”, responsável pelo planejamento e

pela difusão dos conteúdos de informações acadêmicas, tais como atividades complementares, Programa Institucional de Bolsas de Iniciação Científica (Pibic), escolha de eletivas, intercâmbio, estágios e trabalho de conclusão de curso. Foram ainda planejadas alterações no funcionamento do Conselho de Professores. Agrupados por semestres, os professores se reunirão durante as semanas de planejamento e no meio do semestre letivo. As reuniões do 1º e do 2º semestres serão coordenadas pelos tutores, e as demais turmas, pela Coordenadoria da Graduação. Será designado um professor responsável pelo acompanhamento de cada classe do 3º ao 8º semestres, e que manterá contatos periódicos com os demais professores da turma e com a Coordenadoria.

Em 2008, um parecer do MEC favorável à disponibilização de vagas remanescentes a alunos da FGV em São Paulo permitiu estabelecer o convênio de dupla graduação entre a Eaesp e a Direito GV. O termo de convênio foi aprovado pelo Conselho de Gestão Acadêmica da Eaesp e pela Diretoria da Direito GV, e o programa entrou em funcionamento no 2º semestre de 2008 com cinco alunos de cada escola. Para operacionalizar o duplo diploma Eaesp/Direito GV e regular o intercâmbio de disciplinas eletivas, em 2008 foram estabelecidos critérios para que o aluno de uma escola possa realizar eletivas na outra. Cerca de 50 alunos usufruíram dessa possibilidade ao longo do ano.

A divulgação do curso de graduação é feita de duas maneiras: com a ida de professores e funcionários às escolas e feiras e com a vinda de alunos para conhecer a Eaesp. Em 2008 foram visitadas 17 escolas de ensino médio — Salesiano Santa Terezinha, Notre Dame de Campinas, Santa Maria, Porto Seguro, Santa Cruz, Lourenço Castanho, Colégio Arbos, Colégio Emille Vileneuve, Albert Sabin, Chapel School Maria Imaculada, Escola Suíço Brasileira, Magno, Bandeirantes, Agostiniano São José, Dante Alighieri, Poliedro e Arquidiocesano — e os cursinhos CPV, Ease e Intergraus, abrangendo cerca de 5.500 alunos.

A recepção de alunos potenciais dá-se semestralmente com o evento Conheça a Graduação, realizado em conjunto com as demais escolas da FGV em São Paulo, e mensalmente com as palestras “Conversa com o administrador”, destinadas aos interessados em conhecer o curso de administração e a Eaesp. Em 2008 foram realizados oito desses encontros, com cerca de 50 a 80 pessoas em cada um deles, incluindo visitantes de outras cidades. O site da Eaesp também foi atualizado, a fim de conter informações completas sobre o CGA (atual e reformulado): matriz curricular, ementas e programas das disciplinas, destaque dos diferenciais do curso, versão em inglês das ementas e matriz curricular do Cgar, depoimentos dos alunos e hotsite da Graduação. O mesmo ocorreu com a intranet acadêmica, com a divulgação de informações completas sobre o CGA (atual e reformulado): regimento do curso, normas, procedimentos e regulamentos.

As inscrições para o processo seletivo de ingresso no 2º semestre de 2008 encerraram-se no início de maio, com 2.933 inscritos. Os cursos de administração de empresas (2.793) e administração pública (102) apresentaram altas em relação a 2007: 21% e 23%, respectivamente. As inscrições para o 1º semestre de 2009 foram encerradas, com 3.941 candidatos, sendo 3.773 para o curso de administração de empresas e 127 para administração pública — um aumento de 3% e 14%, respectivamente, em relação a 2007.

## Cursos de especialização

Os cursos de especialização compreendem dois programas: o Curso de Especialização em Administração para Graduados (Ceag) e o Curso de Especialização em Administração Hospitalar e de Sistemas de Saúde (CEAHS), ambos de pós-graduação *lato sensu*. O Ceag prepara profissionais para o exercício de funções gerenciais no campo da administração de empresas e é oferecido em São Paulo, Campinas e São José dos Campos. O CEAHS forma administradores

para a área de saúde do mais alto padrão, dotados de espírito científico e mentalidade objetiva e inovadora, tendo sido criado na década de 1970 e oferecido na cidade de São Paulo, em convênio com o Hospital das Clínicas da USP.

Em 2008, os cursos de especialização atenderam cerca de 2.100 alunos, contaram com mais de 190 professores e utilizaram 240 slots de 46 salas de aula dos prédios da rua Itapeva, além de salas nas unidades da Unicamp e do ITA. Na 9ª edição da revista *Você S.A.*, de novembro de 2008, publicada pela Editora Abril, o Ceag ficou em 1º lugar na categoria MBA Finanças.

## Pós-graduação *stricto sensu*

De 30 de junho a 1ª de agosto, foi realizado o evento Escola de Inverno dos Cursos de Mestrado Acadêmico e Doutorado, destinado a alunos dos cursos de graduação, do programa de educação continuada e da pós-graduação *lato e stricto sensu*. Em 2008 participaram 166 alunos, sendo oferecidos 12 cursos, ministrados por 15 professores da Escola e de outras instituições, como Copenhagen Business School, Universidade do Vale do Itajaí, Universidade Federal do Paraná, University of Houston e Unicamp.

Em decorrência de convênio firmado entre os programas de pós-graduação em ciência política da FFLCH-USP e de administração pública e governo da Eaesp, em 2008 cinco alunos da USP frequentaram disciplinas dos cursos de Mestrado e Doutorado da Eaesp, o que também fizeram 20 alunos da FEA/USP, em virtude de convênio da Eaesp com aquela faculdade.

Em 2008, a pós-graduação da Eaesp, com o apoio da Capes, através do Programa de Doutorado no País com Estágio no Exterior (Pdee), enviou dois alunos para participarem de estágio no exterior: Cibele Franzese, do CDAPG, admitida na University of Kent (set. 2008 a mar. 2009), tendo como orientador brasileiro o professor Fernando Abrucio e coorientador estrangeiro o professor Michael Burgess; e Vilmar

Rodrigues Moreira, do CDAE, admitido na Justus-Liebig Universität Giessen (nov. 2008 a fev. 2009), tendo como orientador brasileiro o professor Edmilson Alves de Moraes e como coorientador estrangeiro o professor Rainer Kühl. Além disso, nove alunos do MPA foram enviados para intercâmbio em instituições parceiras — University of California de Los Angeles, Instituto de Empresa, GBS-Chicago e Copenhagen Business School, Nagoya University of Commerce & Business, Columbia Business School, Chicago University, London Business School, University of Texas, em Austin —, enquanto nove alunos vieram cursar disciplinas no MPA da Eaesp.

Em decorrência de acordos com instituições parceiras, 93 alunos frequentaram o International Program in Management e outros nove estão participando da Community of European Management Schools and International Companies (Cems).

A Coordenadoria dos PPGs organizou um encontro entre os professores Bill Cooke, especialista em *critical management and society*, da Lancaster University, e Bobby Banerjee, *research director* da Escola de Administração da University of South Australia, com alunos e professores de mestrado e doutorado, sobre o tema *What is to be critical in management?* Em 17 e 18 de março, a professora Barbara Flynn, da Indiana University, realizou workshop e discussões com professores e alunos da linha de pesquisa “gestão de operações e da competitividade”, e em 20 de outubro, a professora Marlei Pozzebon, da HEC, Montreal, realizou workshop e discussões com professores e alunos da linha de pesquisa “administração, análise e tecnologia da informação”.

Em 2008, dos 30 professores de administração de empresas e 16 de administração pública e governo que compõem o núcleo docente permanente, 31 participaram do Colegiado GVPesquisa. A Escola recebeu para pós-doutorado pesquisadores doutores de outras instituições: nove estão com projetos em andamento, sendo seis em administração de empresas e três em administração pública e governo.

Por meio do Ofício nº 046-4/2008, o Conselho Técnico Científico da Capes, após apreciação do parecer de consultoria científica externa, decidiu recomendar o Curso de Mestrado Profissional em Gestão e Políticas Públicas, atribuindo-lhe nota 4. Em novembro, a Congregação da Eaesp homologou a aprovação *ad referendum* da criação desse novo programa, bem como do Mestrado Profissional em Gestão Internacional (MPGI), cuja proposta será encaminhada para avaliação da Capes.

Em junho, a Eaesp indicou uma aluna do Doutorado em Administração Pública e Governo e um aluno do Doutorado em Administração de Empresas para concorrerem à premiação das melhores teses pela Capes, e enviou 42 publicações para avaliação do Comitê de Administração, Ciências Contábeis e Turismo da Capes.

Em 2008, 16 alunos participaram de congressos internacionais e 47 de congressos nacionais na área de administração. Além disso, 47 professores participaram de congressos nacionais e internacionais das seguintes instituições: Associação Brasileira de Educação a Distância, Associação Nacional de Pós-Graduação e Pesquisa em Ciências Sociais, Associação Nacional de Pós-Graduação e Pesquisa em Administração, Sociedade Brasileira de Econometria, Econometric Society, Academy of International Business, Academy of Management, Associação Latina de Análise dos Sistemas de Saúde, European Group for Organizational Studies, ISA, International Society for Third Sector Research, Production and Operations Management Society e Strategic Management Society, entre outras.

Em 2008, duas novas turmas de alunos ingressaram na trilha *health policy & management*, sendo-lhes proporcionada uma visão clara do que ocorre atualmente na gestão e nas políticas de saúde no Brasil e no mundo. No 2º semestre de 2008, foi criada a primeira turma da trilha *inovação, venture capital e empreendedorismo*, com o objetivo de capacitar os alunos para a criação e a expansão de negócios inovadores de alto crescimento.



Os coordenadores dos programas de pós-graduação estudaram alternativas para a realização de projetos de doutorado interinstitucional (Dinter) e de mestrado interinstitucional (Minter). Com esse enfoque e atendendo a solicitação da Universidade Federal de Uberlândia (UFU), a Eaesp, por intermédio de seu mestrado acadêmico e doutorado do Programa de Pós-Graduação em Administração de Empresas, encaminhou em novembro, para avaliação da Capes, sua proposta de Dinter na qualidade de promotora, tendo a UFU como receptora.

## OneMBA

Em 2008, foram realizadas as seguintes atividades de cunho acadêmico: reforma curricular, buscando um currículo mais abrangente; implantação de processo, no início de cada módulo, voltado especificamente para os professores; desenvolvimento e realização da residência da América Latina, em São Paulo, que recebeu 94 executivos de todo o mundo para atividades acadêmicas e sociais programadas com o fim de informar os participantes sobre o mercado nacional, a maneira de fazer negócios e o ambiente cultural e econômico do Brasil.

As atividades para alunos, ex-alunos e parceiros abrangeram: participação em almoços mensais com alunos e ex-alunos; café da manhã para discussão da crise financeira, com a participação da professora de macroeconomia Julia Pacheco e de Eduardo Gomide, consultor da Kroll, em novembro; coquetel de confraternização de fim de ano e comemoração dos resultados obtidos nos *rankings*, em novembro; realização de reuniões com os ex-alunos representantes da FGV no Alumni Board do OneMBA, para estabelecimento de metas e planejamento de atividades; desenvolvimento e incorporação de atividade de integração baseada no conceito de *team building* para alunos ingressantes.

Em outubro foi divulgado o resultado do *ranking* 2008 do jornal *Financial Times*. O OneMBA conquistou a 27ª posição no mundo, consagrando-se como

o melhor Executive MBA da América Latina. No guia *Você S.A. dos melhores MBAs*, o OneMBA obteve o 1º lugar na categoria MBA Executivo.

## Órgãos de apoio

### Coordenadoria de Avaliação Institucional — Cavin

A Cavin deu continuidade à sua atuação no tocante a: Sinaes/MEC — nova metodologia de avaliação dos cursos de graduação e das instituições de ensino superior, o que exigiu a elaboração e a inserção eletrônica das informações do segundo relatório aprovado pela Comissão Própria de Avaliação da Eaesp no portal e-MEC; participação na renovação do reconhecimento do curso de graduação e na elaboração do Plano de Desenvolvimento Institucional (PDI) da Eaesp; acompanhamento de todas as recomendações dos credenciamentos internacionais da AACSB, EFMD e Amba; organização e preparação das informações para o *ranking* dos MBAs; coordenação geral da reformulação da parte acadêmica do portal da Eaesp e das informações acadêmicas a serem nele inseridas; criação do comitê assessor da Diretoria para assuntos relativos ao portal e apoio a suas atividades, bem como coordenação do processo de atualização das fotos dos professores; apoio aos órgãos colegiados e à Diretoria, mediante emissão de convocações, redação de atas e resoluções, atendimento a consultas sobre regimentos, regulamentos, normas da área acadêmica e demais documentos relativos aos órgãos colegiados; elaboração de comunicações internas; redação dos relatórios semestral e anual de atividades da Eaesp.

### Centro de Desenvolvimento do Ensino e da Aprendizagem — Cedeia

O Cedeia realizou as seguintes atividades em 2008: palestra Excelência em um Curso Interinstitucio-

nal, sobre o Curso de Ciências Moleculares da USP, com a sua coordenadora, Lucile Floeter-Winter; palestra Comunicação e Voz: Comunicação Pessoal — Monitorando Percepções, com a fonoaudióloga e especialista em voz Cláudia Colnago; palestra Visão Geral da Utilização de Cases e Artigos da Harvard Business School, com Al de Carvalho, gerente de distribuição de materiais da HBS; Semana Cedeia, em agosto, com oito temas distintos entre workshops e palestras; 12ª edição do boletim eletrônico do Cedeia, que informa mensalmente os leitores sobre as principais atividades do Cedeia e traz matérias relacionadas ao aperfeiçoamento dos processos de ensino e aprendizagem na instituição; manutenção e atualização de seu site; apoio ao CG e ao Ceag na discussão do projeto pedagógico dos cursos; migração dos jogos para a plataforma web; aplicação de 36 jogos de empresas, envolvendo 1.500 alunos de graduação e pós-graduação; programação do jogo de mercado de capitais; início de desenvolvimento de um jogo para administração pública; disponibilização de 25.324 cópias de casos para os professores; participação de três professores no Colloquium Participant Center Learning, da Harvard Business School, realizado em agosto, e de quatro professores no short CPCL, realizado no Ibmec em novembro; workshops de escrita e utilização de casos; apoio à competição de casos da RH Júnior (P&G) e com a Empresa Júnior (Alcoa); preparação das equipes de alunos que representaram a Escola em três competições internacionais de estudo de casos — Scotiabank International Case Competition 2008, McCombs International Business Challenge 2008, Investment Research Challenge CFA, sendo os alunos da Eaesp finalistas na Scotiabank International Case Competition 2008 e vencedores da etapa Brasil do Investment Research Challenge CFA; preparação de duas turmas de professores para o Curso de Graduação Reformulado e dos professores da disciplina “projetos organizacionais” no ferramental FNQ.

## Coordenadoria de Relações Internacionais — CRI

A Eaesp, por meio da CRI, mantém convênios de intercâmbio com as seguintes instituições: Wits Business School (África do Sul), Universität Mannheim, Universität zu-Köln, Universität Mainz e WHU-Koblenz (Alemanha); Instituto Argentino de Ejecutivos de Finanzas, Universidad de Belgrano, Universidad San Andrés e Universidad Torcuato di Tella (Argentina); Macquaire University (Austrália); Wirtschaftsuniversität Wien (Áustria); Université Catholique de Louvain (Bélgica); Haute Études Commerciales, McGill University, University of British Columbia, University of Manitoba, University of Western Ontario e York University (Canadá); Pontificia Universidad Católica de Chile (Chile); University of Macau (China); National University of Singapore (Cingapura); Universidad de los Andes (Colômbia); SSK Business School (Coreia do Sul); Copenhagen Business School (Dinamarca); Esade Business School e Instituto de Empresa (Espanha); Babson College, Brandeis University, Brigham Young University, Chicago University, Columbia Business School, Georgia Institute of Technology, Indiana University, University of Texas — Austin, New York University, Pepperdine University, University of Illinois — Chicago, Tulane University, University of California — Los Angeles, University of California — Davis, University of Minnesota, University of North Carolina — Chapel Hill e University of Southern California (EUA); Helsinki School of Economics (Finlândia); École Supérieure de Commerce de Rouen, Essec, EM Lyon, Groupe ESC Grenoble, Groupe ESC Pau, Groupe ESC Reims, HEC School of Management — Paris, Sup de Co Montpellier, Sciences-Po — Paris, Université Paris Dauphine (França); Erasmus University of Rotterdam, Universiteit Maastricht e UVA Universiteit van Amsterdam (Holanda); Budapest University of Economics, Science and Public Administration (Hungria); Institute of Management Bangalore (Índia); Cranfield University, European Bu-

business School, London Business School, Manchester Business School e Warwick Business School (Inglaterra); Tel Aviv University (Israel); Università Commerciale Luigi Bocconi (Itália); Nagoya University of Commerce & Business (Japão); Cide — Ciencias Sociales, Instituto Tecnológico Autónomo de México e Instituto Tecnológico y de Estudios Superiores de Monterrey (México); Norwegian School of Economics and Business Administration (Noruega); University of Otago (Nova Zelândia); Escuela Superior de Administración de Negocios (Peru); Warsaw School of Economics (Polônia); Universidade Católica de Portugal e Universidade Nova de Lisboa (Portugal); University of Economics — Praga (República Tcheca); MGIMO (Rússia); Stockholm School of Economics (Suécia); Hochschule St. Gallen (Suíça); Instituto de Estudios Superiores de Administración (Venezuela) e National Chengchi University (Taiwan).

Em 2008, as atividades mais importantes conduzidas pela CRI foram: estabelecimento de novas parcerias com a National Chengchi University (Taiwan), Indian Institute of Management, Bangalore (Índia), Queens University (Canadá), Sungkyunkwan University Business School (Coreia do Sul), European Business School (Alemanha), e Universidade Católica de Portugal; renovação de parcerias com a UT Texas, Nagoya — curso de francês para os alunos de graduação e curso de português para intercambistas; o estabelecimento de dupla titulação — Bocconi, com início em 2009, e Sciences Po e HEC — Paris, com início no 2º semestre de 2008; intercâmbio de 150 estudantes estrangeiros com a Eaesp e 99 alunos brasileiros no exterior (os alunos foram homenageados pela Escola com um painel representativo do globo terrestre onde figuravam as bandeiras de seus países de origem — idealizado pela CRI, em conjunto com a Assessoria de Desenvolvimento Institucional, e com patrocínio da C&A — localizado na entrada do 7º andar do prédio da rua Itapeva); realização do programa DBB — Doing Business in Brazil, com a participação de 23 estudantes estrangeiros das universidades parceiras UNC Marshall, UIC Chicago, Illinois e Cha-

pell Hill, e de sete versões “customizadas” do DBB para 161 alunos; realização, pelo quarto ano consecutivo, do Curso de Francês Blaise Cendrars, para 82 alunos em seis turmas de quatro níveis, com duas aulas semanais, em parceria com a Aliança Francesa; realização de palestras com convidados estrangeiros: com Mario D’Amico, vice-diretor de Marketing do Cirque du Soleil, e com José Antonio Gomez Corraliza, diretor da turnê *Alegria: creator, performance and citizens* (fevereiro), com Benjamin Leloy, vice-cônsul dos EUA, sobre o processo eleitoral americano (março); com Ernesto Samper, ex-presidente da Colômbia, sobre globalização e desenvolvimento na América Latina, e com o dr. Helmut Tuerk, embaixador austríaco e juiz do Tribunal do Direito do Mar das Nações Unidas, sobre a contribuição do Tribunal Internacional do Direito do Mar para o direito internacional (abril); realização de conferência sobre o intercâmbio de estudantes entre Brasil e França e os desafios da mobilidade estudantil internacional, em maio, com Carlos Vogt, secretário da Educação do Estado de São Paulo, Renée Zicman, secretária-geral do Faubai e diretora de Relações Internacionais da PUC-SP, Thomas Johnen, responsável pelo Daad-SP (serviço alemão de intercâmbio acadêmico), e Lígia Maura Costa, professora e coordenadora de Relações Internacionais da Eaesp; entrega do Prêmio L’Oréal, no valor de 15 mil euros, à aluna Barbara Souza Farhat, que começou a participar da Cems a partir do 2º semestre; realização de processo seletivo para os programas de férias da Graduação na University of Texas, em Austin (17 alunos) e na HEC Montreal (18 alunos) e da Pós-Graduação, no Babson College (50 alunos e ex-alunos); confraternização de ex-alunos da Michigan State University na Eaesp; recepção, em julho, de um grupo de alunos e professores da escola parceira de intercâmbio Erasmus Rotterdam, para os quais foi ministrada palestra pela professora Rachel Biderman Furriela, do Centro de Estudos em Sustentabilidade; visita do vice-presidente e do diretor de Relações Internacionais da University of Saint Gallen, parceira nos programas de intercâmbio para

graduação, pós-graduação e na Cems; realização do processo seletivo do programa de intercâmbio para os alunos da graduação e da pós-graduação da FGV em São Paulo para o período 2009/2010; colaboração da Eaesp e da Direito GV, com o apoio do Consulado dos Estados Unidos em São Paulo, na promoção da palestra Legal Safeguards and Stock Markets, proferida por David A. Westbrook, professor de business e finanças da Faculdade de Direito da Buffalo (universidade do estado de Nova York); recepção, em outubro, de uma comissão da Tsinghua University, uma das principais escolas de negócio da China, com a presença do cônsul da China no Brasil, Sun Rongmao; participação na Conferência Partnership in International Management, na Suécia, na Stockholm School of Economics, de 21 a 25 de outubro, e na Conferência anual da Community of European Management Schools and International Companies, em Paris, durante a qual a Eaesp tornou-se *full member*, por unanimidade, do Cems.

## Coordenadoria de Estágios e Colocação Profissional — Cecop

A Cecop, responsável pela administração dos estágios obrigatório e optativo para os alunos de graduação, registrou 785 novos estágios, tendo divulgado a oferta de 1.129 vagas de estágio, 192 programas de *trainee* e 2.229 posições efetivas. No tocante à orientação profissional individual — que envolve em média três encontros, em que são abordados aspectos como elaboração de currículo, prospecção de oportunidades e plano de desenvolvimento de carreira —, atendeu 147 alunos e ex-alunos: 55 da Graduação, 61 do Ceag, cinco do GVpec, 11 do Mestrado e do Doutorado e 15 intercambistas. A Cecop promoveu também três encontros de recrutamento, *career meetings*, dos quais participaram 30 empresas representativas dos segmentos de indústria, consultoria e serviços e coordenou eventos de desenvolvimento profissional para alunos de graduação e de pós-graduação, como:

empreendedorismo (Cerbasi & Associados), gerenciamento de carreira (Career Center), opções de carreira em *private equity* (Advent International), carreiras em *management consulting* (Accenture), profissionais de logística (Votorantim Cimentos), processos seletivos (Loite Consultoria), passo a passo na transição da carreira do executivo (Boulos Consulting), carreira em banco de investimento (Banco Safra) e cultura Google (Google). A Cecop teve efetiva participação nos seguintes prêmios e concursos: Procter & Gamble, GE Foundation Scholar-Leaders Program e Global Leaders — Goldman Sachs Foundation, sendo o aluno Amaury Martins Takaki, neste último, um dos três brasileiros selecionados para participar do Fórum de Liderança em Nova York.

## Núcleo de Pesquisas — GVpesquisa

Em 2008, as principais realizações do GVpesquisa consistiram em: apoio (modalidade “colegiado”) a 31 professores do núcleo docente permanente; conclusão de 19 projetos (modalidade “balcão”) e início de outros 13, dois dos quais coletivos; apoio à tradução de 44 artigos e textos para apresentação em congressos; alocação de 72 alunos de graduação em residência em 11 centros de estudos; envio de 15 alunos de graduação a oito experiências inovadoras locais no projeto Conexão Local, em Rio Branco (AC), Vale do Ribeira (SP), Fortaleza (CE), Mossoró (RN), São Bento do Sul (SC), e Belém e Santarém (PA); conclusão de 20 projetos de iniciação científica e início de 26 (15 com o apoio do CNPq e 11 com o apoio do GVpesquisa); apoio a 64 alunos de pós-graduação do Mestrado e do Doutorado com bolsas GVpesquisa; atualização do currículo Lattes de 46 professores; organização do IV Dia da Pesquisa; apoio ao Simpósio de Administração da Produção, Logística e Operações Internacionais e a outros eventos dos centros de estudos; recepção e pontuação do Documento Único da Eaesp, além de diversas outras atividades relativas a carreira, em apoio aos professores; certificação de

11 grupos de pesquisa para o Censo do Diretório dos Grupos de Pesquisa do CNPq.

## Pró-Saúde GV

O Pró-Saúde GV, serviço de apoio psicológico e psiquiátrico aos alunos da Graduação coordenado por professor da Eaesp e prestado por empresa especializada, baseia-se nos princípios de prevenção, sigilo e voluntariedade. O programa compreende atendimentos individuais, visando à resolução de situações pontuais, encaminhamento para atendimento especializado, quando necessário, além da capacitação dos professores tutores. Após seis meses, é realizado o acompanhamento dos atendimentos. Em 2008 o Pró-Saúde atendeu cerca de 40 alunos.

## Coordenadoria de Extensão Cultural — CEC e Diretório Acadêmico Getúlio Vargas — DAGV

Em 2008, a CEC realizou, entre outras, as seguintes atividades: participação na elaboração e implementação do regulamento e da tabela de pontos e créditos para a validação das atividades complementares, com a Coordenadoria de Graduação; participação na comissão responsável pela avaliação das atividades complementares e o aprimoramento do seu regulamento; elaboração, com as entidades estudantis, de descritivo das características e atribuições das entidades, documento necessário à conversão da participação dos alunos nestas em créditos por atividades complementares; planejamento da oferta das atividades complementares de responsabilidade socioambiental, com a formalização de parceria com um professor para o desenvolvimento de um núcleo de voluntariado; planejamento da oferta de atividades culturais em novo formato, disponibilizando cursos subsidiados sobre cinema, fotografia, filosofia, literatura e música, entre outros, graças à parceria estabelecida com a Escola São Paulo; realização da VI

Gincana Cultural Conheça São Paulo, incentivando a busca de lazer cultural e a divulgação da história no Centro da cidade.

Já o DAGV esteve à frente de iniciativas como: I Semana das Entidades: coordenação de uma semana de palestras sobre liderança, envolvendo as 11 entidades estudantis da FGV em São Paulo; realização do trote sustentável, com uma dinâmica de autoconhecimento realizada pelo Instituto Ethos no 1º semestre e uma dinâmica sobre responsabilidade social e cidadania realizada pela entidade Novo Olhar no 2º semestre; realização de dois festivais com bandas de alunos e funcionários; realização do I Seminário de Marketing, 12 a 16 de maio; promoção de palestras sobre gestão de crises corporativas (Marcus Elias, presidente da Parmalat) e sobre o funcionamento da Câmara dos Vereadores de São Paulo e política em geral (vereadora Soninha) e com o líder indígena Angaangap, do grupo Eskimo Kalaallit; realização de atividades com os intercambistas; realização da Global Cultural Transfer, programa de intercâmbio cultural de curta duração que, em 2008, se deu com a Stockholm School of Economics, da Suécia, com a recepção de alunos suecos em outubro e a ida de comitiva brasileira a Estocolmo em dezembro; realização de sabatinas com o candidato à prefeitura de São Paulo Geraldo Alckmin e com o vice Aldo Rebelo; e prosseguimento do programa Alfabetização de Jovens e Adultos, existente desde 2001, no qual alunos da Eaesp, orientados por uma pedagoga, ministram aulas uma vez por semana a jovens e adultos na Comunidade Evangélica do bairro do Bixiga.

## Divisão de Comunicação e Marketing — DCM

Em 2008, a DCM desenvolveu as seguintes atividades: campanhas para o Ceag São Paulo, Ceag Campinas, CEaHS, Graduação, MPA, PPG e OneMBA; criação de cerca de 700 peças de divulgação para eventos e produtos Eaesp; gestão do *mailing* da Eaesp, envio de e-mails da base interna e externa, além de

ações de SMS (*short message service*), e execução de relatórios de inteligência competitiva; confecção de releases, atendimento à imprensa, inserções de comunicados e propaganda em jornais, revistas e na internet, acompanhamento de eventos, geração de *clippings* diários e de conteúdo da *newsletter* mensal *Fatos da GV*.

## Centros de estudos

Em 2008, o CGA aprovou o relatório de avaliação dos centros de estudos propondo a extinção de alguns, entre os quais Ceama, Ceei, Cene, Celt e TECGov a partir de 2009.

### Centro de Estudos em Microfinanças — Cemf

- ❑ *Projetos de pesquisa*: Avaliação de impacto de programa de microcrédito produtivo orientado: o caso Cresol; The role of ICT-based bank channels in improving microcredit: learning from the Brazilian experience; Avaliação do impacto socioeconômico de programa de educação empreendedora; Microcrédito, comunidade e sistema financeiro inclusivo; e Correspondentes bancários e expansão das microfinanças (em andamento), e Metodologia de focalização e expansão das microfinanças (concluída).
- ❑ *Artigos em periódicos científicos*: The role of ICT in helping parallel paths to converge: microcredit and correspondent banking in Brazil, publicado na edição especial sobre tecnologia de informação na América do Sul do *Journal of Global Information Technology Management*; e Microcredit and innovative local development in Fortaleza, Brazil: the case of Banco Palmas, publicado no *Canadian Journal of Regional Science*.
- ❑ *Artigos em periódicos profissionais*: em 2008 foram publicados quatro artigos — Celular banking (n. 1), Microcrédito eletrônico (n. 2), Tecnologia

para microfinanças e Banco dos pequenos (n. 3), todos no *GV-Executivo*.

- ❑ *Papers divulgados em congressos científicos*: The role of ICT in the microfinance model of Brazilian banks and the use of banking correspondents, em congresso da International Federation for Information Processing; e Depth of outreach in microfinance: an empirical approach using microdata, no XXXII Encontro da Anpad.
- ❑ *Projetos de pesquisa potenciais*: Informações positivas e microcrédito, e Grupos solidários e o Guanxi no Brasil.
- ❑ *Outros projetos*: organização do Seminário Microseguros no Brasil e do Seminário Acadêmico FGV-PUC-USP; promoção da palestra “New players of microfinance in Brazil”, na China, e da palestra “Microfinance in Brazil: current outlook”, no Center for Latin American Studies da Stanford University.

### Centro de Estudos em Finanças — CEF

Em 2008, o CEF contou com a colaboração de 16 alunos de graduação, mediante patrocínio do GVPesquisa, cinco alunos de pós-graduação com bolsas do CEF e cinco professores. Os alunos de graduação foram distribuídos em dois núcleos: o de pesquisa tradicional, para alunos do 2º ao 4º semestres, e um novo núcleo, o de análise júnior, para alunos do 5º semestre em diante, no qual desenvolveram análises das empresas Estrela e Saraiva.

No núcleo tradicional de pesquisas, os alunos iniciaram, continuaram ou finalizaram as seguintes pesquisas: Determinantes do crescimento das empresas no Brasil; Abertura de capital: características das empresas que abriram capital recentemente; Ações: quem foi bem nos últimos anos? Características (P&D, governança, setor público/privado); Aná-

lise dos determinantes de investimentos nas empresas brasileiras; Análise fundamentalista x análise técnica: o uso nas instituições financeiras; Bovespa: antes e depois de 2004; *Business cycles* e bolsa; Capital aberto *versus* fechado: quem cria mais valor?; De belo cisne a patinho feio: a trajetória dos novos fundos no mercado brasileiro; Desempenho comparativo dos fundos éticos; Desempenho das empresas familiares e profissionais no Brasil; “Deslistagem” na Bovespa; Determinantes do risco sistemático nas ações no mundo; Fatores determinantes da gestão de capital de giro das pequenas e médias; Fundos e crises; Impacto da taxa de juros sobre o nível de financiamento das empresas; Impactos de fatores conjunturais na rentabilidade; Impactos de fatores conjunturais na rentabilidade e inadimplência das empresas; Nível de endividamento e desempenho das empresas; O papel dos analistas no mercado; Panorama da estrutura de capital e custo da dívida das empresas brasileiras; Panorama do crescimento e lucratividade das empresas brasileiras; Quem estava e quem está no mercado de fundos? 10 anos; Taxa de administração dos fundos no Brasil; Valor das empresas, fatores macroeconômicos e finanças corporativas no Brasil; Viés de sobrevivência na indústria de fundos. Parte dessas pesquisas vem sendo desenvolvida mediante acordo com a Serasa para acesso aos bancos de dados de 10 mil empresas. Foram produzidos seis artigos para serem publicados como encarte na revista *Conjuntura Econômica*.

Foi dada continuidade ao projeto em parceria com a Fundação Dom Cabral sobre finanças corporativas no Brasil, que entrevistará ao todo 120 diretores financeiros de empresas de médio porte para identificar o comportamento dessas empresas em relação aos principais tópicos de finanças corporativas.

Merecem ainda destaque as seguintes atividades: participação de professores envolvidos com o CEF em congressos como Enanpad e Encontro Brasileiro de Finanças; entrega aos patrocinadores dos guias *Valor 1000* (jornal *Valor Econômico*), *Guia Exa-*

*me de fundos de investimentos*, *Guia de previdência e Guia de fundos* (revista *Você S.A.*); colaboração com o Ibre na elaboração dos prêmios existentes na revista *Conjuntura Econômica* e desenvolvimento de novos; coordenação da cadeira patrocinada “fama — *value investing*”; e elaboração de projeto temático — constituição de uma rede de pesquisadores em mercados emergentes com grande conhecimento das características e dados de seus respectivos países, para produzir estudos abrangendo diversos mercados — para submissão à Fapesp no 1º semestre de 2009.

## Centro de Excelência Bancária FGV-Eaespp & Serasa

- *Pesquisas selecionadas*: Correspondente bancário como potencial propulsor do microcrédito: o que aprender com o Lemon Bank, com o objetivo de entender como é possível viabilizar o microcrédito por meio de correspondentes bancários, visto que o microcrédito é um serviço; O mercado brasileiro de securitização e o crescimento, com o intuito de investigar a utilização da securitização pelos 50 maiores bancos brasileiros entre 2003 e 2007, com base nas estatísticas do Bacen e da CVM; Morte e vida severina no crédito: um estudo empírico sobre a dinâmica e a estabilidade dos escores dos indivíduos, com o objetivo de analisar a dinâmica do escore de crédito dos indivíduos ao longo do tempo e classificá-los em grupos; *Credit score*/estilo de vida (informações psicográficas); *Securitization for credit portfolios, capital structure, risk and return: a study for Brazilian banks*, a fim de detectar se a securitização é mitigadora ou geradora de risco.
- *Eventos*: em fevereiro, Gestão de Risco de Crédito; em junho, Risco Operacional em Instituições Financeiras, e Aspectos Relevantes da Resolução nº 3.360 do Banco Central; em outubro, Correspondentes Bancários — Agenda 2010; e em dezembro, Gerenciamento de Risco de Crédito — Audiência Pública.

## Centro de Tecnologia de Informação Aplicada — CIA

O CIA finalizou e divulgou a 19ª edição da pesquisa sobre o uso de recursos de tecnologia de informação. O Programa de Excelência em Negócios na Era Digital (NED) promoveu a sinergia entre as várias iniciativas dos meios acadêmico e empresarial e divulgou a 10ª edição da pesquisa sobre comércio eletrônico no mercado brasileiro. No 2º semestre, o CIA e o NED iniciaram a preparação das próximas edições das pesquisas anuais, editaram diversas publicações, participaram de congressos, como a IT Conference 2008, Encontro com Presidentes, IT Service Management Fórum e IBM Service Management World Tour, e prestaram apoio a cursos regulares e de educação continuada e a projetos de consultoria.

## Centro de Estudos em Administração Pública e Governo — CEAPG

- ❑ *Atividades em andamento:* pesquisa Metodologia de monitoramento dos impactos de políticas de desenvolvimento local na redução das desigualdades, financiada pela Finep e com a participação de pesquisadores e professores da UFPA, Universidade Estadual Vale do Acaraú (UVA), Universidade Estadual do Ceará (Uece), UFBA, Unijui e da FGV do Rio de Janeiro; Documentação de casos sobre controle social do gasto público, estudo financiado pelo Banco Mundial para publicação na Índia; estudo sobre indicadores para monitoramento de desenvolvimento econômico e social na região de Juriti, em Santarém, com o CES; Programa de Licitação Pública Sustentável de Madeira, com o CES; lançamento do prêmio-ensaio Políticas Públicas e Desigualdade: Avanços Práticos; estudos de casos e análises gerais sobre cultura, parcerias, segurança pública em Diadema, micromunicípios e educação, utilizando o banco de dados de Gestão Pública e Cidadania; apoio ao Conselho Federal de Psicologia em seus estudos sobre a inserção

dos psicólogos nas diferentes áreas de políticas públicas; apoio ao Observatório do PAC — Jardim Ângela; suporte administrativo e técnico à Incubadora Tecnológica de Cooperativas Populares; criação de uma rede de municípios conveniados para estudos e estágios; projeto comparativo internacional sobre governança metropolitana no Canadá, EUA, México, Venezuela, Argentina e Brasil; pesquisa comparativa com os membros do Observatório de Inovações e Melhores Práticas na América Latina; coordenação de atividades de investigação, para o Grupo de Liaison, sobre inovações em governança e ação social na China, Filipinas, África do Sul, Quênia, EUA, Chile, México, Peru e Brasil; apoio ao projeto Conexão Local.

- ❑ *Atividades finalizadas:* consultoria ao Unicef sobre metodologia para aprimorar e fortalecer o Sistema de Garantia de Direitos da Criança e do Adolescente; encontros do Liaison Group com representantes dos programas de inovação financiados pela Fundação Ford em cinco países — EUA, Chile, China, África do Sul e Brasil.
- ❑ *Publicações e DVDs:* além dos Cadernos de Gestão Pública e Cidadania (semestrais), lançamento de quatro volumes da série *Learning from Innovations* — Community participation and public service, Meeting the millenium development goals (MDGs) through innovation, Local government and human rights e Impact transformation and quality of life — e do DVD Agroindústrias familiares: a luta para a inclusão; produção de DVD sobre o programa Braços Abertos e do v. 3 do DVD da série Práticas Públicas em Construção.

## Centro de Estudos de Política e Economia do Setor Público — Cepesp

Criado em setembro de 2006, o Cepesp é o primeiro centro interescolar da FGV em São Paulo, contando com professores e alunos da Eaesp e da Eesp. Entre



as atividades realizadas em 2008, merecem destaque: conclusão do projeto Jovem Pesquisador sobre “Economia política da intervenção urbana: arrecadação, renovação e política partidária”, com entrega do relatório final à Fapesp; realização de seminário sobre economia regional e urbana e de seminário conjunto com o FGV Cursos Corporativos sobre suprimentos de energia e fontes complementares à geração hidráulica; conclusão do projeto “Impactos do Orçamento Participativo”, financiado pelo Banco Mundial; realização de palestra sobre “Tax cuts, economic growth, and the marginal cost of public funds for Canadian provincial governments”, pelo professor Bev Dahlby, da Universidade de Alberta, Canadá; realização de cinco projetos de pesquisa sobre problemas de políticas públicas na área de educação, com aprovação do Inep; realização de pesquisa comparativa sobre as remunerações dos servidores públicos estaduais, para o Conselho Nacional de Secretários de Administração dos Estados; desenvolvimento de pesquisa junto à Dersa a fim de fornecer projeções socioeconômicas para a Região Metropolitana de São Paulo até 2038 (professor Ciro Biderman); continuação da construção do banco de dados sobre descentralização das políticas públicas.

Cabe mencionar ainda: visita de dois doutorando de ciência política estrangeiros — Patrick Egan, da University of North Carolina, que realizou pesquisas para sua tese sobre empresas multinacionais brasileiras e sua relação com as agências reguladoras, e Maureen Donaghy, da University of Colorado, em Boulder, que realiza pesquisas para sua tese sobre descentralização da política habitacional; concessão de bolsa, pela Capes, ao professor Paulo Arvate (Eaesp) para desenvolvimento de trabalhos na Michigan State University com os professores Luís Araújo e Carlos Pereira; parceria na iniciativa *Urban Age*, da London School of Economics and Political Science, para a realização de workshop em São Paulo; aprovação, pela Fapesp, do projeto temático “Mensurando e avaliando a eficiência do setor público”, dos pesquisadores Paulo Arvate e Enlinson Mattos, em conjunto com

professores da FEA/USP; publicação de nove artigos em periódicos nacionais e estrangeiros e uma matéria no jornal *O Estado de S.Paulo* com o ranking dos municípios paulistas (base 2005) relativo à eficiência dos gastos por aluno na área de ensino fundamental; apresentação de 20 *papers* em congressos, encontros e seminários nacionais e internacionais.

## Centro de Estudos do Terceiro Setor — Cets

- ❑ *Pesquisas*: elaboração do relatório do “Censo do terceiro setor de São Bernardo do Campo”, pesquisa realizada em parceria com a Prefeitura de São Bernardo do Campo e a Fundação Salvador Arena; “Mapa do terceiro setor”, projeto de portal na internet para cadastramento de organizações sem fins lucrativos de todo o país e que já conta com cerca de 5.600 organizações cadastradas; e “Inventário do terceiro setor”, parceria com a PUC e a USP para o levantamento de todos os projetos de pesquisa sobre o terceiro setor desenvolvidos pelas universidades brasileiras.
- ❑ *Cursos IDE/GVPec*: Princípios de Gestão para Organizações do Terceiro Setor, e Princípios e Práticas da Responsabilidade Social Empresarial.
- ❑ *Publicação*: revista eletrônica mensal *Integração*, com artigos e pesquisas na área do terceiro setor, que recebe 70 mil acessos mensais.
- ❑ *Evento*: Seminário Cets Ciclo II — Projetos Sociais: módulos I (elaboração de projetos), II (monitoramento de projetos) e III (avaliação de projetos).
- ❑ *Parcerias*: com a Comissão de Direito do Terceiro Setor da OAB-SP, para cooperação técnica e institucional no desenvolvimento de projetos, atividades e eventos voltados para o terceiro setor; com a *Folha de S.Paulo*, para a divulgação de eventos e troca de logos no site do projeto “Mapa do terceiro setor”; com o Núcleo de Estudos Avançados do Terceiro Setor da PUC-SP, o

Centro de Estudos em Administração do Terceiro Setor da USP e a Unietos, para o planejamento de ação conjunta; com a SGS, para a realização de auditoria nas organizações da sociedade civil; com a Rede Social Bela Vista, para apresentação de projeto sobre o uso de indicadores como ferramenta para o desenvolvimento local; e com a Secretaria de Assistência e Desenvolvimento Social do Município de São Paulo, para a realização de ações conjuntas.

### Centro de Estudos de Lazer e Turismo — Celt

Em 2008, o Celt participou de vários eventos e realizou reuniões com professores e membros da Eaesp, a fim de se integrar com os demais centros e departamentos e colher subsídios para as atividades desenvolvidas durante o ano; analisou convênios para o desenvolvimento de atividades conjuntas, como cursos, seminários e debates; convidou para apresentações e palestras na Escola expoentes do setor turístico e estreitou relações com entidades representativas do setor, como Associação Brasileira de Agentes de Viagem (Abav), Associação Brasileira da Indústria de Hotéis (Abih), Fórum de Operadores Hoteleiros do Brasil e Embratur.

### Centro de Estudos Estratégicos Internacionais — Ceei

Em 2008, entre as atividades do Ceei que merecem destaque estão: promoção de palestra do dr. Ernesto Samper, ex-presidente da Colômbia, sobre globalização e desenvolvimento na América Latina; participação da coordenadora do Ceei, professora Maria Lucia Padua Lima, no programa *Roda viva*, da TV Cultura; e produção do *paper* “Country papers on development cooperation approaches and perspectives”, para o Development Cooperation Forum, em Nova York.

### Centro de Estudos de Ética nas Organizações — Cene

Em 2008, merecem destaque as seguintes atividades desenvolvidas pelo Cene: realização das pesquisas “Ética nos negócios”, “Ética em marketing”, “Ética e compliance”, “Ethics in small and medium-sized enterprises in Latin America” e “Fairness in international trade and investment — Latin America”; apoio a alunos no desenvolvimento de projetos de pesquisa, orientação e elaboração conjunta de trabalhos e artigos, e aos alunos de mestrado e doutorado da Eaesp na linha de pesquisa Gestão, Ética Socioambiental e de Saúde; apoio aos trabalhos de direção da Asociación Latinoamericana de Ética, Negocios y Economía (Alene) e à definição de políticas internacionais e organização de congressos mundiais da International Society of Business, Economics, and Ethics (Isbee); avaliação e elaboração de pareceres sobre projetos de bolsas e trabalhos para publicação em revistas acadêmicas e congressos, como Fapesp, *RAC-Eletrônica*, Academy of Management, MackPesquisa, *Rausp*, *Journal of International Management*, *Revista Gerenciais*, *Revista Economia e Gestão*, Simpoi, Isbee World Congress 2008, bem como sobre novos títulos para editoras; participação no II Fórum de Conscientização de Educadores no Combate à Pirataria, no 4<sup>th</sup> Isbee World Congress 2008, em Cape Town (África do Sul), no 3<sup>o</sup> Workshop Projeto Brasil — Dinheiro Vivo — Qualidade: Responsabilidade Social e o Papel das Empresas Privadas (São Paulo, SP) e no IV Seminário de Gestão da Ética nas Empresas Estatais (Brasília, DF); coordenação e organização do I Seminário de Ética e Compliance nas Organizações; elaboração de *papers* — Ethics in small and medium-sized enterprises in Latin America, Fairness in international trade and investment — Latin America, Ethics in small and medium-sized enterprises: two Brazilian cases of struggle for survival e Transparency as an instrument to reduce corruption in private organizations — para o congresso mundial da Isbee; além de estabelecimento de contatos com organizações para ela-

boração de eventos com profissionais de marketing e especialistas em ética e *compliance*.

## Centro de Estudos de Administração e Meio Ambiente — Ceama

- *Participações*: na Comissão de Estudo Especial Temporária de Responsabilidade Social, da ABNT/Ceet, como representante da academia em grupo de trabalho encarregado da posição brasileira na elaboração da Norma ISO 26000 de Responsabilidade Social; no processo de construção da Norma NBR 16003, para orientar a auditoria de sistemas de gestão da responsabilidade social conforme a norma NBR 16001, para efeito de certificação; na qualidade de membro pleno, no processo de análise crítica do Programa de Avaliação da Conformidade da Responsabilidade Social do Inmetro.
- *X Engema — Encontro Nacional sobre Gestão Empresarial e Meio Ambiente*: evento anual internacional realizado em novembro na UFRGS, simultaneamente ao V Simpósio Universidade Frente aos Desafios da Sustentabilidade, ambos com o apoio da Unesco. Foram selecionados 168 trabalhos por 75 avaliadores, todos professores doutores com especialização nas áreas temáticas do Engema.

## Centro de Estudos em Sustentabilidade — CES

Em 2008, as atividades do CES compreenderam o treinamento de agentes públicos e privados em finanças, compras e licitações sustentáveis, e em ferramentas como a metodologia *Global Reporting Initiative* (GRI) para relatórios de sustentabilidade e *Global Harmonization System Protocol* (GHG) para inventários de emissão de gases do efeito estufa.

O CES deu continuidade ao trabalho com ferramentas de avaliação e indicadores de referência

sobre sustentabilidade empresarial, como o ISE-Bovespa e o Guia Exame de Sustentabilidade. Cabe destacar ainda as discussões e eventos promovidos no âmbito do Fórum Latino-Americano de Finanças Sustentáveis sobre critérios socioambientais em decisões de negócios. Pequenos e médios empreendimentos também foram alvo da ação do CES, que realizou treinamentos, processos de amadurecimento (*mentoring*) e contatos com investidores para novos empreendimentos sustentáveis.

Outra frente consolidada em 2008 foi o da ação local, com o processo de construção de indicadores de sustentabilidade na região de Juruti (PA). A criação do Catálogo Sustentável, outro destaque, ajuda a orientar consumidores, órgãos públicos e a iniciativa privada na compra de produtos sustentáveis.

O CES deu início ainda a uma nova frente de ação, passando a gerenciar, com o Ceapg, o projeto Rede Amigos da Amazônia para compra de madeira legal. A ação do CES no tocante a políticas públicas teve especial destaque no contexto das mudanças climáticas, área que está associada a uma nova realidade de riscos e competitividade econômica global. O Centro foi o facilitador da ação do Observatório do Clima para um processo de consulta pública e elaboração de documento sobre contribuições para uma política nacional de mudanças climáticas, encaminhado ao Congresso Nacional em novembro. Também produziu bibliografia relevante e apresentou trabalhos em eventos como o Global Fórum América Latina, cuja dimensão acadêmica é de responsabilidade do CES.

Outro fato indicador de êxito na área acadêmica foi a criação de uma segunda turma do Curso de Especialização em Gestão de Sustentabilidade. Foi ainda estruturada a área de comunicação transversal às ações do Centro, dedicada à difusão de informações e à ampliação do diálogo com diversos públicos por meio de novos produtos e estratégias, e consolidada a *Revista Página 22* como principal veículo de imprensa sobre sustentabilidade no Brasil.

## Centro de Empreendedorismo e Novos Negócios — Cenn

Em 2008, o Cenn promoveu o 8º Latin America Moot Corp, a mais renomada competição de planos de negócios da América Latina voltada para alunos de pós-graduação. O time vencedor foi o HWT, que apresentou uma solução inovadora para a substituição das tradicionais turbinas usadas na produção de energia eólica, ficando em segundo lugar o time e-Guide, da Costa Rica, que trouxe para a competição um GPS com informações turísticas. As duas equipes representaram seus países na grande final mundial, o Global Moot Corp., em Austin, Texas (EUA), onde receberam, respectivamente, os prêmios de *Outstanding Presentation* e *Outstanding Market*. A terceira colocada foi a equipe Ecoplast, que trabalhou com a produção de plástico ecológico e representou o Latin Moot Corp. na Stuart Clark Venture Competition, em Manitoba (Canadá). Esses empreendedores voltaram da disputa com propostas de investimento para o início de seus negócios. Em 2008 o Latin Moot Corp. destinou US\$ 17 mil aos três vencedores.

O Cenn promoveu ainda a 4ª Semana do Empreendedorismo, sobre o tema “Educação e empreendedorismo: caminhos para o Brasil de amanhã”, com o intuito de mostrar à sociedade a necessidade de ser empreendedor e buscar novas formas de crescimento e desenvolvimento; seminários da Semana Global do Empreendedorismo, sobre empreendedorismo sustentável (com o Banco Real), a incubadora de inovações da Natura, e um debate sobre a arte de empreender; fóruns do empreendedorismo, patrocinados pela Visa; workshops sobre franquias e novos negócios da moda no Brasil; a primeira edição da Idea to Product (I2P), competição que busca ocupar o espaço entre a invenção no meio acadêmico e a criação de novos negócios.

No que diz respeito a prêmios, a equipe da FGV recebeu menção honrosa no Sumaq de Planos Socialmente Empreendedores, e lançou a 2ª edição do

prêmio Empreendedor de Sucesso, em parceria com a revista *Pequenas Empresas Grandes Negócios*, da Editora Globo, com o objetivo de promover o espírito empreendedor e o fomento de novos negócios.

Na área de pesquisas, realizou: “A multi-country study on the influence of national culture over the intention to start a new business”, “Empreendedorismo elevado à potência N (EN): o caso da Natura Cosméticos”, e “*Franchising*: levantamento e análise do período 1998-2007”.

## Centro de Estudos em Private Equity — Cepe

- *Participação em eventos*: Congresso ABVCAP 2008, no Rio de Janeiro; World Pension Forum: Green Globalization; IFC's 10<sup>th</sup> Annual Global Private Equity Conference, nos EUA; Open Innovation Seminar; Reunião de Gestão do Fórum de Inovação; Getting R&D Working for Growth; Leveraging Investment Insights from Around the World; O Desafio da Inovação no Brasil e as Estratégias em Sete Países; Workshop ABDI-ICSI; Inova/Unicamp; Fórum Inovação Brasil 2008; Latin America Moot Corp.; 1ª Mesa-Redonda Cecompi; Criação de Negócios como Opção de Carreira: Inovação, *Venture Capital* e Empreendedorismo; 8º Encontro Brasileiro de Finanças, no Rio de Janeiro; seminários acadêmicos Did the Taylor Rule Stabilize Inflation in Brazil?; Ibtec 2008, em Berkeley, Califórnia; KM Brasil 2008; US-Brazil Venture Capital Task Force, em Atlânta, EUA; e Mergermarket 2008 Brazilian M&A Forum.
- *Eventos realizados*: US-Brazil Venture Capital Task Force and Entrepreneurship Forums; Palestra sobre Open Innovation; seis fóruns sobre *private equity*, *venture capital* e empreendedorismo; dois mentorings para treinamento dos participantes do 3º Desafio GV-Intel; 3º Desafio GV-Intel; e 1º Prêmio GV-Cepe de Venture Capital and Strategy in the Marketplace.

- *Publicações*: coletânea de casos de *private equity/venture capital*, em parceria com a Value Partners, publicada na *GV-Executivo*; 2ª guia GVcepe-Endeavor de *private equity/venture capital*; além de seis *papers*, apresentados em eventos nacionais e internacionais.
- *Apoio a teses e dissertações*: um aluno do Mestrado em Finanças e Economia Empresarial da EPGE é assistente de pesquisa no Cepe, trabalhando com o tema “Impacto dos investimentos de *private equity* e *venture capital* na governança corporativa das empresas investidas”; o Cepe prestou também apoio à pesquisa de um aluno do MPA sobre “análise de contratos de *private equity* & *venture capital*”; o alinhamento dos interesses entre fundos investidores de PE/VC e empresários nas empresas investidas no contexto institucional brasileiro”.
- *Parceria para realização de pesquisa*: foi renovada a parceria com a Endeavor para o lançamento do 2ª Guia GVcepe-Endeavor de *private equity* e *venture capital*; e prestado apoio à pesquisa de Roger Leeds, da Johns Hopkins University e da Emerging Markets Private Equity Association.
- *Capacitação*: lançamento do *post-graduate diploma* em inovação, *venture capital* e empreendedorismo, tendo as aulas se iniciado em agosto, e provação da segunda turma, para início em 2009; realização de palestras no Curso de Empreendedorismo da Inova/Unicamp; realização do XVIII Seminário Nacional de Parques Tecnológicos e Incubadoras de Empresas e do 100 Anos de Empreendedorismo Japão e Brasil, minicursos sobre *venture capital*, e de um ciclo de palestras na Semana Global do Empreendedorismo.
- *Projetos em andamento*: 3ª e 4ª Desafios GV-Intel, 2ª Prêmio GV-Cepe de *Venture Capital and Strategy* in the Marketplace, workshop de capacitação de professores, curso de formação de gestores e 2ª Censo Brasileiro de *Private Equity* e *Venture Capital*.

## Centro de Excelência em Varejo — CEV

- *Programa de Responsabilidade Social e Sustentabilidade no Varejo*: realização do 4º Prêmio de Responsabilidade Social e Sustentabilidade no Varejo, com 104 projetos inscritos de empresas e entidades varejistas; criação do Fórum de Varejo e Consumo Sustentável e realização de seis reuniões para discussão do tema “Varejo como promotor do consumo sustentável”; organização do 6º Seminário de Responsabilidade Social e Sustentabilidade no Varejo, com 300 participantes; ampliação do número de casos, de 250 para 334, do Banco de Práticas de Responsabilidade Social e Sustentabilidade no Varejo e integração de casos de outros bancos de práticas de entidades varejistas, como Abip e Abrasel; realização de pesquisa qualitativa (*focus group*) sobre sustentabilidade no varejo com consumidores da cidade de São Paulo; apoio institucional aos eventos Apas 2008, II Conferência de Responsabilidade Social no Varejo — Campinas e Região, Campanha Fecomércio Sustentável, Prêmio Destaque Ascoferj 2008 e 1ª Prêmio Fecomércio de Sustentabilidade; participação nas bancas julgadoras do Prêmio Ethos-Valor, do 8º Prêmio ABF-Afras Destaque Responsabilidade Social, 2ª Prêmio Brasil Excelência em Papelaria, Prêmio Eco 2008, Prêmio Newton Rique de Responsabilidade Social (Abrasca) e 28ª Prêmio Nacional de Relações Públicas; realização de 16 palestras em parceria com entidades varejistas e outras organizações da sociedade civil e do governo; participação em eventos internacionais, como NRF 97th Annual Convention & Expo, Retail's Big Show e Food Industry Sustainability Summit (FMI), realizados nos EUA.
- *Pesquisa e publicação*: *Visual merchandising* em varejo de baixa renda, de Mauricio Morgado; Comportamento de compra de confecções por consumidores de baixa renda — o papel da marca, de Tania Limeira; Relacionamento indústria e varejo

na baixa renda, de Silvio Laban; Pesquisa Colegiado — polos varejistas de rua, de Juracy Parente.

- *Papers expostos em congressos*: Integrar ou separar lojas físicas e virtuais? A estratégia *clicks-and-mortar* no varejo de livros, de Roseli Porto e Ana Miotto; Personalidade de marca: como se mede?, de Nicolas Pontes e Juracy Parente; How to build up a structured network and be successful in sales: the impact of degree centrality and tie strength of sales force, de Dany Claro e Silvio Laban; Relacionamentos nos canais: uma investigação exploratória no canal alimentar no Brasil, de Silvio Laban.
- *Artigos e papers publicados*: Sales manager's performance and social capital: the impact of advice network, de Silvio Laban; CPFR — collaborative planning forecasting and replenishment: indústria e varejo aprimorando a gestão de estoques no setor de alimentos, de Roseli Porto; O espectro *clicks-and-mortar* e estratégia de integração: estudo de casos em livrarias, de Roseli Porto; Determinants of relationship continuity between fashion retailers and suppliers in Brazil, de Elias Frederico e Juracy Parente; Varejo enfrenta o luxo e o popular, de Edgard Barki, Juracy Parente e Lucien Geargeoura; Sucesso no varejo, de Edgard Barki; Inovação no varejo, de Mauricio Morgado; Estratégias de localização, de Heitor Kato e Juracy Parente; e Varejo sustentável, de Roberta Cardoso.
- *Congresso*: realização do 1º Congresso Latino-Americano de Varejo, com 174 participantes, 46 *papers* inscritos, 15 *papers* aprovados, geração de conteúdo para a primeira revista eletrônica do varejo, com quatro professores estrangeiros.
- *Outros eventos*: realização de 14 seminários sobre tendências e inovação, varejo eletroeletrônico, produtividade e eficiência no varejo, baixa renda, compras sustentáveis, farmácia, tecnologia no varejo, crédito e serviços financeiros, supermercados, *pricing*, polos comerciais, relacionamento varejo-indústria, marcas próprias e material de construção, com cerca de 1.500 participantes.

## Centro de Excelência em Logística e Supply Chain — Celog

- *Pesquisas realizadas*: “Competitividade brasileira nas exportações” e “Características da administração da cadeia de abastecimento no setor farmacêutico — fase I”.
- *Pesquisas em andamento*: “Gargalos que limitam a competitividade brasileira nas exportações”, “Características da administração da cadeia de abastecimento no setor farmacêutico — fase II”, “Levantamento das necessidades de recursos humanos em logística e *supply chain* no mercado brasileiro, com ênfase no estado de São Paulo”.
- *Realização e participação em eventos*: Fórum de Logística, em parceria com os Armazéns Gerais Colúmbia; Fórum GVcelog sobre Parcerias Internacionais em Logística; divulgação dos resultados da pesquisa “Competitividade brasileira nas exportações”; apresentação de *paper* na Poms 2008 e no Encontro da Associação Nacional de Pós-Graduação e Pesquisa em Administração.
- *Outras atividades*: parcerias com entidades acadêmicas, empresariais e de classe para a troca de *banner* em *home pages*, captação de recursos, coletânea de todas as entrevistas realizadas pelo GVcelog para impressão e envio semestral aos associados, e divulgação de resultados de pesquisas e outros temas relevantes.

## Centro de Estudos de Negócios da Propaganda — Cenpro

O Cenpro tem como parceiros: Associação de Marketing Promocional (Ampro), Associação Brasileira de Anunciantes (ABA), Lew Lara TBWA, Grupo Total, Grupo de Comunicação Bom Dia, Nestlé, Unilever, Parmalat, Suzano de Papel e Celulose, Schincariol, Editora Price, Meio e Mensagem, Bayer, *Valor Econômico*, RockStar, Total Comunicação, Sanofis Aventis e Garrido Marketing.

Em 2008, o Centro consolidou o envolvimento com os alunos da FGV, possibilitando sua participação em atividades nas quais se pôde constatar as demandas e necessidades do mercado; colocou à disposição para estudos 49 *cases* empresariais oriundos das premiações realizadas; assinou carta de intenções com a Diretoria de Comunicação e Marketing da Fiesp para fornecimento de conteúdo, desenvolvimento e execução de workshops e outros eventos; e realizou as seguintes atividades: lançamento do VIII Prêmio ABT, Semana de Marketing DAGY, seminários Brand Builders, Megatendências: Adeus à Bola de Cristal, CRM — o Encantamento do Cliente, Energia Elétrica Sustentável e Marketing de Experiência, lançamento dos livros *Trade marketing* e *Marketing de experiência*, 5º Congresso Internacional de Comunicação com o Mercado (Cincom) e os workshops Como Relatar Cases e Comunicação e Relacionamento com o Canal Farma.

## Centro de Estudos em Planejamento e Gestão de Saúde — GVsaúde

- *Ensino*: com o GVpec, um curso de Introdução à Auditoria em Serviços e Sistemas de Saúde, um de Auditoria na Gestão de Planos e Sistemas de Saúde, um de Gestão da Assistência I — Epidemiologia Hospitalar, um de Gestão Estratégica do Benefício Saúde para o Segmento Corporativo, um de Gestão da Assistência II — Epidemiologia Hospitalar e um de Desafios Estratégicos de Marketing para o Setor de Saúde; em parceria com o Instituto de Ensino e Pesquisa da Sociedade Beneficente de Senhoras Hospital Sirio Libanês, encerramento de um curso fechado de especialização em regulação da saúde suplementar para a Agência Nacional de Saúde Suplementar; no Ceag, início de duas turmas do curso de Especialização em Administração Hospitalar e de Sistemas de Saúde (CEAHS); com a PPG, duas disciplinas, um curso de inverno e duas turmas do *Post-Graduate Diploma in Administration: Health Policy & Management* (DIP), com cinco alunos; com o Programa de Aprimoramento de Pessoal em Administração de Saúde e Residência Médica em Medicina Preventiva — área de Administração em Saúde do Proahsa, Journal Club, aulas de indicadores e informações em saúde; com o IDE, curso para o projeto de apoio à criação das fundações estatais para gestão hospitalar e reestruturação de cinco unidades prestadoras de serviços para a Secretaria de Estado da Saúde e Defesa Civil do Rio de Janeiro; início do MBA Executivo em Saúde para o Hospital Nossa Senhora de Lourdes; início do Curso de Especialização em Gestão de Serviços Públicos de Saúde para a Secretaria Municipal da Saúde de São Paulo; com a Conexão Médica, gravação do Curso de Gestão em Saúde.
- *Organização de eventos*: 6º e 7º Semestres de Debates GVsaúde, sobre os temas “competitividade e as organizações de saúde” e “alternativas de gestão pública”, com ciclos de quatro palestras com especialistas em gestão de saúde, inclusive pública, e de outros setores da economia; QualiHosp 2008 — Seminário Internacional de Qualidade em Serviços e Sistemas de Saúde, em abril, com mais de 300 participantes das áreas da saúde e administração e com a participação da Haute Autorité de Santé; Palestra sobre Futuro Mais Que (Im)perfeito? E o Setor da Saúde?, com o apoio da ACS — Grupo Algar.
- *Participação em eventos*: pela terceira vez consecutiva, na Jornada Paulista de Radiologia, ministrando o Curso de Gestão em Saúde; no Fórum Internacional de Saúde Corporativa, em São Paulo; no Hospitalar 2008 — Congresso de Auditoria Médico-Hospitalar; em oficinas interagenciais da Rede de Informações para a Saúde da Opas e Ministério da Saúde; no 2º Café da Manhã Corporativo da Farmoterápica; no Fórum Nacional Saúde, Gestão e Negócios; no XVII Congresso de Presidentes, Provedores, Diretores e Administradores Hospitalares de Santas Casas e Hospitais Benefi-

centes do Estado de São Paulo; no I Simpósio Internacional de Gestão em Recursos Humanos no Setor Saúde; no International Forum on Quality and Safety in Health Care; no IV Congresso Brasileiro de Ciências Sociais e Humanas em Saúde, da Abrasco; no X Congresso da Associação Latino-Americana de Medicina Social; no XVI Congresso da Associação Internacional de Política de Saúde; no VII Congresso Brasileiro de Epidemiologia e XVIII IEA World of Epidemiology; em Palestra sobre Gestão de Saúde na HSM, a convite do IDE; no IX Simpósio Brasileiro de Assistência Domiciliar do Hospital Israelita Albert Einstein; no 8º Simpósio Internacional de Economia da Saúde; na comissão científica e na organização e apresentação de dois trabalhos no XIX Congresso Anual da Associação Latina para Análise de Sistemas de Saúde; no VII Congresso Brasileiro de Qualidade de Vida e V Simpósio de Educação Continuada; na 25ª International Conference on Healthcare Quality and Safety: Meeting the Next Challenges; e no Farmoterápica Fórum 2008.

- *Publicações*: revista *Debates do GVsaúde*, n. 5, contendo as palestras realizadas sobre comunicação e gestão em saúde no 2º semestre de 2007; artigo na *Revista de Administração Pública* (n. 2) e na *Revista de Saúde Pública* (n. 4).
- *Pesquisas*: duas dissertações e duas teses no CMDAE e participação em banca de qualificação do MPA; pesquisa sobre recursos humanos no SUS, para a Secretaria Estadual de Saúde de São Paulo e Centro de Estudos Augusto Leopoldo Ayrosa Galvão; pesquisa sobre dimensionamento da força de trabalho em hospitais públicos estaduais, com a Secretaria Estadual de Saúde e CNPq; projeto de pesquisa “Uma (re)construção organizacional”, com a Secretaria de Estado da Saúde de São Paulo e DRS I — Grande São Paulo; projeto de apoio institucional ao DRS I — Secretaria de Estado da Saúde de São Paulo e DRS I — Grande São Paulo; projeto de pesquisa sobre hospitais

universitários, com foco no Complexo Hospitalar da Universidade Federal do Ceará.

- *Colaboração em atividades de rede*: Rede de Inovação e Aprendizagem em Gestão Hospitalar, tendo como pontos de enlace a Universidade Federal da Bahia, a Universidade Federal do Rio Grande do Sul, a Escola Nacional de Saúde Pública e a Eaesp; Rede Interagencial de Informações para a Saúde; Rede de Centros Colaboradores da Agência Nacional de Saúde Suplementar; Rede de Observatórios Nacionais de Recursos Humanos; Grupo Técnico de Informações em Saúde e População (GTISP) da Associação Brasileira de Pós-Graduação em Saúde Coletiva (Abrasco).
- *Atividades de cunho internacional*: presidência da Associação Latina para Análise dos Sistemas de Saúde; participação no serviço de saúde pública do Grupo Hospitalar Lariboisière/Fernand Widal, da Assistance Publique Hôpitaux de Paris; cooperação com a Haute Autorité de Sante (França) para a realização do QualiHosp 2008; cooperação com a Delegation Regionale de Cooperation pour le Cone Sur et le Brésil.
- *Outras atividades*: participação como sócio institucional da Abrasco e integração ao grupo das instituições componentes da Rede Interagencial de Informações para a Saúde no Brasil (Ripsa). Em novembro, a Eaesp foi reconhecida e homenageada pela Secretaria de Estado da Saúde de São Paulo como instituição parceira do SUS.
- *Colaborações com a FGV Projetos*: Albras, Iamspe, Sesdec-RJ e MS/Datasus.

## Fórum de Inovação

O Fórum de Inovação, concebido por professores da Eaesp e executivos do mercado, é uma associação entre a Escola e organizações de sucesso no Brasil que objetivam inovar, como Brasilata, Banco do Brasil,



Embrapa, Sebrae Nacional, Suzano Bahia Sul e NôDesign. A ideia de constituir um fórum sobre inovação surgiu da busca de um tema “horizontal”, relevante para empresas de variados setores. Conceito inovador de parceria entre empresas e o mundo acadêmico, o Fórum assumiu compromissos de médio e longo prazos, reúne-se com regularidade e cresce de modo orgânico e contínuo. Em 2008, desenvolveu as seguintes atividades:

- *Continuidade das parcerias com:* Fundação Nacional da Qualidade (FNQ), com participação no Comitê de Critérios de Excelência; Movimento Brasil Competitivo (MBC), com participação no Conselho das Partes Interessadas (ConPI), responsável pela coordenação do Comitê de Inovação do MBC; UFBA, com a criação do Fórum de Inovação da Bahia; *Época Negócios*, GPTW e FNQ: com o prêmio As Empresas Mais Inovadoras 2008, cuja listagem será publicada na edição de março de 2009 da *Época Negócios*; Ministério do Desenvolvimento, Indústria e Comércio Exterior.
- *Lançamento de livros:* *Organizações inovadoras do setor financeiro — teoria e casos de sucesso*, organizado por José Carlos Barbieri e Moysés Alberto Simantob; e *Gestão de ideias para inovação contínua*, de José Carlos Barbieri, Antonio Carlos Teixeira Álvares e Jorge Emanuel Reis Cajazeira.
- *Apoio a eventos:* Open Innovation Seminar 2008 e Case on Demand, do Sebrae-SP.

## Centro de Estudos em Estratégia e Competitividade — Ceec

Em 2008, dando continuidade à parceria com a Accenture, foram realizados estudos sobre a problemática estratégica das empresas pós-IPO no Brasil, em 2007, e um estudo exploratório sobre a internacionalização de empresas brasileiras. Foi também estabelecida nova cooperação com a Eletrosul para o mapeamento de competências de pesquisa nas áreas

de administração e engenharia elétrica com técnicas quantitativas de análise de redes; e firmado novo contrato de pesquisa com a Eletropaulo, visando à análise das estratégias de atuação da empresa em diversos mercados.

## RAE Publicações

O editor da RAE, professor Francisco Aranha, assumiu a coordenação do Curso de Graduação, sendo substituído pelo professor Flavio Carvalho de Vasconcelos. Entre as realizações da RAE Publicações em 2008, destacam-se:

- *Marketing promocional e de relacionamento:* continuidade de parcerias para divulgação das revistas com a América Economia, a Editora Atlas e a UOL; finalização da RAE-clássicos, artigos clássicos da área de finanças sob a coordenação do professor Richard Saito; participação da *GV-Executivo* na ExpoManagement, evento direcionado ao mercado empresarial realizado em novembro e no qual foram distribuídos 600 exemplares da revista; participação da RAE no Enanpad, evento direcionado a professores e pesquisadores de administração, realizado em setembro, com a distribuição de 200 exemplares; continuidade de ações de relacionamento com leitores e assinantes por meio da *Newsletter RAE* e da *Newsletter GV-executivo*, como ferramenta de publicidade, envolvendo o endereçamento a 136 mil nomes; criação de encarte para a *GV-Executivo* (v. 7, n. 4), como estratégia comercial; maior controle da distribuição e estabelecimento de prazo de 24 horas para que os assinantes obtenham respostas para suas dúvidas e solicitações.
- *Editorias:* edição e produção do livro *Redes e sociologia econômica*, organizado pela professora Ana Cristina Braga Martes, em parceria com a Editora da Universidade Federal de São Carlos, com tiragem de mil exemplares.

- ❑ *Sistemas operacionais e gerenciais*: implantação do Scap Plus, sistema de gestão de assinaturas de revistas, com treinamento e levantamento de informações relacionadas com a rotina da Central de Atendimento para detectar as necessidades das revistas e definir critérios para migração de dados, entre outros; desenvolvimento do sistema de gerenciamento dos processos de submissão, avaliação e publicação de textos da RAE e da *RAE-eletrônica*, a fim de melhorar a agilidade, a qualidade e a confiabilidade do fluxo editorial.

### *In Company*

Em 2008, o GV In Company atendeu a 64 empresas com 107 cursos para 191 turmas, totalizando 5.060 alunos. Para 2009, foram apresentadas 355 propostas, sendo firmados 85 contratos com 57 empresas. No 2º semestre, foi iniciado o processo de unificação do GV In Company e do FGV Cursos Corporativos, que resultará no FGV In Company a partir de janeiro de 2009.

### *Participação da Diretoria em eventos e visitas*

Em 2008, a Eaesp se fez representar, por sua Diretoria, em eventos ou visitas, cabendo destacar: 7º Fórum Empresarial de Comandantubá; acompanhamento das atividades de integração dos calouros do Curso de Graduação Reformulado, na Serra do Japi; almoço-debate Lide com o senador Edison Lobão, ministro das Minas e Energia; Association of MBAs Latin America Conference for Deans and Directors 2008, na cidade do México; Cems Annual Meeting, em Paris; EFMD Annual Conference, na Noruega; Latin America European Meeting on Organization Studies, encontro internacional organizado pela Ebape; Prêmio Goldman Sachs Global Leaders, da Escola

Alumni; Prêmio Leonardo, do Ministério Italiano de Comércio Internacional; QualiHosp 2008; reunião da Associação Nacional de Pós-Graduação e Pesquisa em Administração; Seminário de Planejamento Estratégico da FGV, em Itaipava, RJ; Sumaq Summit, na Colômbia; visita à European Business School, em Frankfurt, Alemanha; V Encontro de Estudos Organizacionais da Anpad, em Belo Horizonte; VI Congresso Brasileiro de Gestão Educacional, realizado em São Paulo; XIX Enangrad, em Curitiba; e XXXII Enangrad, no Rio de Janeiro.

Durante o período, a Diretoria da Eaesp recebeu os seguintes visitantes: Abílio Diniz, presidente do Conselho de Administração do Grupo Pão de Açúcar; André Siganos, diretor-geral da Agência Nacional Campus France; Benjamin Leloy, vice-cônsul dos Estados Unidos; Carlo Gallucci e Roland Siegers, membros do Cems; Carlos Vogt, secretário de Educação do Estado de São Paulo; Christophe de Beauvais, adido científico, e Antoine Humbert, assessor para a cooperação científica, tecnológica e universitária do Consulado Geral da França em São Paulo; Devora Grynspan, assessora da presidência da Northwestern University; Didier Guillot e Claudia Klein, respectivamente diretor de RH para a América Latina e diretora de RH Brasil do grupo L'Oréal; dr. Elwin Svensson, executive director of international programs da Femba Global Access Program and senior advisor da UCLA Anderson School of Management; dr. Fernando Grella Vieira, procurador-geral do Ministério Público do Estado de São Paulo; Elcio Anibal de Lucca, presidente da Serasa; embaixador Pio Corrêa; embaixador Umberto Vittani, presidente do Instituto Italiano para o Comércio Exterior; Enrique Cornejo, ministro de Estado en el Despacho de Vivienda y Construcción do Peru e professor da Escuela de Negocios Internacionales de la Universidad Nacional Mayor de San Marcos, no Peru; ex-ministro Fernando Furlan; Fatima Barros, diretora da Universidade Católica de Lisboa; Frans Timmermans, ministro de Assuntos Europeus e de Relações Culturais Internacionais da Holanda; Geoff Skingsley, vice-presidente mundial de

RH, e M. Christophe Gamet, diretor de RH do Grupo L'Oréal; Giuseppe Petrucci, ministro del Lavoro e della Previdenza Sociale; Amarilis Rimoli, diretora de relações empresariais do Circolo Trentino di São Paulo; Carlo Sangiacomo, de Roma Lavoro, e Maria Rita Gallotta, do Instituto del Lavoro; Jaime Contreras, editor-chefe da revista *América Economía*; Jean Noel Guetat e Jean Marc Gravier, respectivamente presidente do grupo Natixis e cônsul-geral da França no Brasil; Judy Olian e Bob Pettit, respectivamente diretora-geral e diretor executivo da Anderson School of Management, da University of California — Los Angeles; Luiz Fernando Fleury, presidente do Banco IBI; Marcos Etchegoyen e Nelson Modeli, respectivamente superintendente executivo e superintendente adjunto de Marketing do Citibank; Mario D'Amico e José Antonio Gomez Corraliza, respectivamente diretor de Marketing e diretor da *tournee Alegria* do Cirque du Soleil; Marlei Posebon, associate professor da HEC; Martin Raven, cônsul britânico, e Alan Charton, embaixador britânico; Miguel Jorge, ministro do Desenvolvimento; Albert Fishlow, professor emérito da Columbia University — School of International and Public Affairs; prof. Anderson Sant'Anna, do Núcleo de Desenvolvimento de Liderança da Fundação Dom Cabral; prof. Carlos Ramos, da Amba; prof. John Frazer, *chair* do Emba Council, e Armando dal Colletto, da Business School São Paulo for International Management; prof. Sid Gray, *associate dean* da Faculty of Economics and Business da Universidade de Sidney; prof. Stephen M. Sammut, *senior fellow* da Wharton School, da Universidade da Pennsylvania; prof<sup>a</sup> Alison Taylor, executive director da Macquarie University, de Sidney, Austrália; prof<sup>a</sup> Patricia G. Greene, da Babson College; Renée Zicman, secretária-geral do Fórum de Assessorias das Universidades Brasileiras para Assuntos Internacionais; Sun Rongmao, cônsul-geral da China, Xi Chen, presidente do Conselho da Universidade de Tsinghua e comitiva; Tadeu Pagliuso, da Fundação Nacional de Qualidade; Vivian Sedano, conselheira do Pupitre América do Sul junto à Direção Ásia-Pacífico, América Latina e Antilhas do

Ministério de Relações Internacionais do Governo do Quebec; e Wilfried von Rath, diretor-geral mundial de RH da Volkswagen.

## 5. ESCOLA DE DIREITO DE SÃO PAULO — DIREITO GV

Em 2008, as operações da Direito GV concentraram-se nos seguintes objetivos: gerenciamento do curso de graduação, com o ingresso da quarta turma; investimento em pesquisa e publicações; oferecimento de cursos de especialização *lato sensu*, através do GVlaw; e lançamento do programa de pós-graduação *stricto sensu* — curso de mestrado.

### *Graduação*

As atividades da Coordenadoria de Graduação estão centradas no bom desenvolvimento do curso de direito, respeitados os objetivos institucionais expressos em seu projeto pedagógico.

O presente relatório descreve as principais atividades da Coordenadoria de Graduação em 2008, que se concentraram especialmente na implantação do programa de dupla graduação Eaesp-Direito GV, no acompanhamento do quarto ciclo do curso de graduação, no processo de reconhecimento do curso, na reformulação da grade curricular, no planejamento da dupla graduação com a Eaesp e da dupla formação com o Mestrado Profissional em Administração, da Eaesp, e no oferecimento de cursos de extensão em Excel, que se desdobraram fundamentalmente nas seguintes atividades:

*Atualização das normas internas.* No 1º semestre de 2008 foram formalizados, consolidados e publicados o novo Plano de Desenvolvimento Institucional (PDI) e o Projeto Pedagógico do Curso (PPC). A alteração do Regimento Interno, finalizada no 1º semestre de 2007, continua aguardando publicação do ato de autorização no *Diário Oficial da União*. O modelo de

trabalho de curso e seu respectivo regulamento foram aprovados pelo Conselho da Graduação e pelos alunos no 1º semestre e implantados com sucesso no 2º. O Conselho da Graduação aprovou o regulamento das atividades vinculadas ao eixo de prática jurídica, que foi implantado com sucesso durante o 2º semestre. No tocante ao regulamento do Fundo de Bolsas, após reflexão conjunta da Coordenadoria de Graduação, demais coordenadorias, docentes, discentes e diretores, estabeleceu-se que seria realizado um concurso de monografias para definição do aluno a ser contemplado com a Bolsa Merecimento no segundo ano do curso. O concurso foi realizado no 2º semestre e teve como ganhador o aluno Rafael de Almeida Rosa Andrade. O Regulamento da Graduação Direito GV foi alterado em 17 de dezembro, através da Resolução Interna nº 01-2008, a fim de adequar a terminologia do regulamento à nova realidade da grade de disciplinas.

*Processo de reconhecimento do curso.* Dando continuidade às atividades referentes ao processo de reconhecimento, cabe destacar: preenchimento do formulário eletrônico do Inep; recebimento da Comissão de Avaliação do Inep; organização e encaminhamento das documentações das IES para a OAB; exposição oral do PPC na reunião da Comissão de Ensino Jurídico do Conselho Federal da OAB; recebimento da visita da Comissão de Ensino Jurídico da OAB-SP e do parecer da Comissão de Avaliação do Inep/MEC e da OAB, recomendando o reconhecimento do curso com nota máxima em todas as dimensões. Foi também atualizado no e-MEC o *layout* de cada ambiente dos prédios da FGV em São Paulo, mas, dadas as reformas realizadas na unidade da rua Rocha, 233, no próximo semestre precisam ser atualizadas as informações sobre o 7º, 8º, 9º e 11º andares do prédio. Por fim, continua sendo aguardada a expedição de portaria por parte do MEC, reconhecendo o curso de direito.

*Sistema Nacional de Avaliação da Educação Superior (Sinaes).* Em atendimento à Portaria MEC nº 01-2007,

a Coordenadoria de Graduação organizou suas atividades e solicitou a visita da comissão do Inep/MEC para a realização da avaliação institucional externa. No 1º semestre, o processo foi analisado satisfatoriamente no que diz respeito ao aspecto documental, mas o Inep ainda não se manifestou quanto à visita.

Em relação ao Exame Nacional de Desempenho Estudantil (Enade), foram regularizadas as situações dos dois únicos alunos que tinham pendências.

*Estrutura curricular.* No 1º semestre de 2008 foi implantado o quarto ciclo da graduação, que tem uma estrutura curricular bastante diferenciada daquela dos três primeiros ciclos. A Coordenadoria de Graduação e os corpos docente e discente estabeleceram e aprovaram a nova grade curricular, que permitiu a flexibilização do modelo das disciplinas, de maneira que algumas não mais trabalhassem com oficinas, e sim apenas com aulas plenárias. A nova grade curricular foi publicada no *Diário Oficial da União*, de 16 de dezembro de 2008. Com isso, esse semestre exigiu um acompanhamento especial da Coordenadoria de Graduação em relação aos seguintes aspectos: aperfeiçoamento do processo de matrícula entre Graduação, GVlaw, Eaesp e Eesp; rediscussão de disciplinas de interesse das outras escolas que não dispõem de vagas para os alunos do quarto ciclo, ou que atendem com menor precisão a expectativa de formação no diálogo interdisciplinar pretendido; e necessidade de explicitação do perfil de aluno e de curso desenvolvido no GVlaw, a fim de garantir um bom desenvolvimento da experiência proposta.

*AvalEdesp.* A autoavaliação institucional é um processo contínuo, realizado pela Coordenadoria de Graduação em conjunto com a Comissão Permanente de Avaliação (CPA) e a Assessoria de Avaliação. É orientada por um projeto que reorganiza as 10 dimensões propostas pelo MEC — missão institucional; políticas de ensino, pesquisa, extensão da graduação e pós-graduação; responsabilidade social da instituição; comunicação com a sociedade; políticas de pessoal, de carreiras do corpo docente, adminis-

trativo e técnico; organização e gestão da instituição; infraestrutura física; planejamento de avaliação; políticas de atendimento ao estudante e egressos; e sustentabilidade financeira — em quatro focos de atuação, que vêm sendo desenvolvidas desde 2005 a fim de aprimorar as ações da Direito GV.

A Escola se encontra em seu terceiro ciclo de autoavaliação, com foco em gestão e apoio. Os dados coletados em 2008 serão sistematizados e analisados em 2009, de forma a permitir a elaboração do relatório de autoavaliação.

A AvalEdesp também vem desenvolvendo um projeto diferenciado de avaliação do desempenho docente, que leva em conta não só a percepção dos estudantes em variados momentos de suas vidas acadêmicas, mas considera suas atividades fora do contexto de sala de aula. Esse projeto foi debatido em plenária pela comunidade acadêmica e está em fase de aperfeiçoamento.

*Exigências regulatórias do MEC de registro acadêmico.* Em 2008 foram cumpridas todas as exigências relativas ao preenchimento dos dados do Censo 2007, assim como ao Cadastro de Docentes. Foi ainda criado um arquivo eletrônico com os prontuários dos alunos matriculados e as anotações de tutoria de cada aluno matriculado para acesso de todos os docentes e cadastrada a Coordenadoria de Graduação para publicação no *DOU*.

*Prática jurídica e atividades complementares.* A Coordenadoria Adjunta de Prática Jurídica e Atividades Complementares é a instância da Coordenadoria do curso de graduação da Direito GV responsável pelas funções do Núcleo de Prática Jurídica, que, de acordo com a Resolução do MEC nº 9 de 2004, responde pelo eixo de formação prático-profissional da Escola, incluindo estágios curriculares supervisionados (oficinas e clínicas de prática jurídica), atividades complementares obrigatórias e de extensão universitária, e também por atividades relacionadas à formação prático-profissional e à inserção dos alunos no mercado

de trabalho (feiras de estágios, acompanhamento e supervisão de estágios).

No 1º semestre de 2008, o Núcleo de Prática Jurídica realizou as seguintes atividades: definição dos casos e clientes, e desenvolvimento das atividades letivas das clínicas do escritório modelo de prática jurídica; sistematização e aplicação de mecanismos de avaliação das clínicas de prática jurídica, que incluem um questionário a ser respondido pelos alunos durante e ao final do semestre, parecer geral e avaliações individuais pelo advogado-orientador da clínica, pareceres dos conselheiros e parceiros institucionais das clínicas quanto aos produtos finais dos exercícios; sistematização e aplicação de mecanismos de avaliação continuada dos estágios profissionais, que incluem conversas com alunos e escritórios empregadores, aplicação de questionário aos alunos e requisição de relatórios semestrais produzidos pelos escritórios; início de tratativas com entidades sociais e serviços jurídicos da região central de São Paulo e no bairro da Bela Vista para a implantação de um projeto de extensão universitária baseado em orientação jurídica à população carente do entorno da sede da Direito GV; reformulação do programa de clínicas do escritório modelo e abertura de processo seletivo para contratação de advogados-orientadores; conversas com escritórios e empresas para avaliação da Feira de Estágios 2007 e convites para participação na Feira de Estágios 2008.

O registro do escritório modelo na Comissão de Estágio da OAB e a constituição de um Conselho de Ética, previstos no último planejamento, ficaram prejudicados pela necessidade de reformular o programa das clínicas e de aprofundar a reflexão sobre o ensino e o controle da ética profissional no curso de graduação. Esses itens serão desenvolvidos no próximo semestre, a partir da configuração final das clínicas e após a finalização dos debates de revisão curricular.

Ainda merecem destaque as seguintes atividades realizadas no 2º semestre: contato com empregado-

res e busca de vagas para a realização da segunda edição da Feira de Estágios da Direito GV; apresentação da feira aos alunos e abertura das inscrições dos interessados em participar do processo seletivo. Como na primeira edição, a Escola contratou uma consultoria de recursos humanos especializada no mercado jurídico, que elaborou e conduziu o processo sob orientação e supervisão institucional da Coordenadoria de Prática Jurídica e Atividades Complementares. Em agosto, foram realizadas as entrevistas preliminares para a formação dos perfis profissionais dos alunos participantes, identificados seus interesses profissionais e talentos vocacionais, realizadas palestras de orientação profissional e aplicados testes de língua portuguesa e inglesa. Em setembro e outubro, os empregadores participantes da feira se apresentaram aos alunos em palestras na Escola ou em visitas programadas dos alunos aos locais de trabalho. Após a divulgação das vagas existentes, os alunos tiveram seis dias para manifestar interesse por 10 delas, ordenadas por preferência. Com base nessa manifestação de interesse e nos currículos e resultados dos testes de línguas aplicados, os empregadores selecionaram os candidatos para entrevistas. Os empregadores divulgaram então os alunos escolhidos para as vagas, e estes, por sua vez, fizeram valer suas preferências, no caso de terem sido selecionados por mais de um empregador. A coordenação da feira prestou seu apoio para a formalização das relações de estágio. Dos 39 alunos da Direito GV que participaram da Feira de Estágios 2008, 33 receberam propostas de empregadores (84%). A média de propostas por aluno foi de 2,56. Dos seis alunos que não receberam propostas na feira, três já receberam e aceitaram propostas de estágio e um participou de intercâmbio.

*Revisão do Programa de Oficinas de Prática Jurídica.* As oficinas, que compõem a primeira etapa do estágio curricular supervisionado, nos termos da Resolução do MEC nº 9, de 2004, ocorrem durante o ciclo integral do curso de graduação. No 2º semestre de 2008, as oficinas passaram por um processo de

revisão, tendo as coordenadorias de graduação e de prática jurídica optado pelo enxugamento do número de cursos e professores, por motivos administrativos (redução e otimização do quadro de professores) e pedagógicos (eleição mais restrita de habilidades práticas fundamentais e centrais para o perfil profissional desejado). O novo quadro de oficinas de prática jurídica, no qual se baseia a revisão curricular e a grade do curso de graduação, é o seguinte: 1º semestre — “jurisprudência” e “expressão verbal e textual”; 2º semestre — “legislação” e “técnicas de negociação e mediação”; 3º semestre — “arbitragem”; 4º semestre — “redação e estratégia processual I” e “redação e estratégia contratual”; 5º semestre — “redação e estratégia processual II”; 6º semestre — “jogos de empresas”, todos com 30 horas cada.

*Implantação do novo Programa de Clínicas do Escritório Modelo.* As clínicas de prática jurídica compõem o segundo momento do estágio curricular supervisionado e são voltadas para o desenvolvimento e a consolidação de competências e das habilidades transmitidas nas etapas anteriores do curso, incluindo as habilidades práticas desenvolvidas nas oficinas de práticas jurídicas. Por isso, ocorrem no 7º e no 8º semestres, e são organizadas de acordo com áreas selecionadas de atuação, consideradas relevantes para os objetivos de formação profissional da Escola, e não mais por habilidades instrumentais específicas.

Em 2008, foram implementadas quatro clínicas — direito dos negócios, direito tributário, direito global e direito penal econômico — mas já estão programadas mais duas clínicas — direito público dos negócios e negócios inclusivos. A criação da clínica de negócios inclusivos decorreu de entendimentos com a Fundação Avina e com a ONG Conectas Direitos Humanos. A viabilização dessa clínica foi de extrema relevância, pois ajudou a suprir a demanda das diretrizes curriculares por projetos de extensão universitária baseados em prestação de serviços à comunidade e também inaugurou a prática de disciplinas financiadas por parceiros externos, em te-

mas específicos. Cabe destacar ainda a oferta dessa clínica a alunos da Eaesp e da Eesp, o que permitirá o desenvolvimento de práticas integradas entre as escolas da FGV em São Paulo.

*Programa de Atividades Complementares de Férias.* A cada período de recesso escolar, a Direito GV realiza o Programa de Atividades Complementares de Férias, voltado para os alunos do 1º ao 5º semestres, e que tem por objetivo propiciar a esses estudantes

da graduação vivências de prática jurídica em diferentes tipos de inserção profissional no mundo do direito, como forma de orientar suas escolhas profissionais futuras e de aplicar na prática os conhecimentos adquiridos no curso. O programa, divulgado aos alunos no 2º semestre, resultou do trabalho da Coordenadoria de Prática Jurídica junto aos empregadores, que disponibilizaram as seguintes vagas para os alunos da Direito GV:

Instituição	Vaga e área	Período de realização das atividades	Data de realização das atividades
Organizações não governamentais (ONGs)			
Pro Teste	1	Matutino	26-1 a 6-2-2009
Conectas	2	Vespertino	26-1 a 6-2-2009
Escritórios de advocacia			
Ernesto Tzirulnik Advocacia	2 em direito das obrigações e securitário	Escolha do aluno	26-1 a 6-2-2009
	2 em direito cível	Vespertino	
Veirano Advogados	1 em direito trabalhista	Matutino	26-1 a 6-2-2009
	1 em direito societário	Vespertino	
Machado Meyer, Sendacz e Ópice	2 em direito bancário	Vespertino	19 a 30-1-2009
	1 em mercado de capitais	Vespertino	

*Preparação dos alunos para a prova da OAB.* O estudo de alternativas e demandas de preparação específica dos alunos da graduação para a realização do Exame da OAB foi conduzido pela Coordenadoria de Prática Jurídica no 2º semestre de 2008. A primeira estratégia foi entrar em contato com cursos preparatórios selecionados, que apresentaram propostas de cursos específicos para alunos do último semestre do curso de graduação. Após a análise dessas primeiras propostas, a Diretoria optou por estreitar parceria com o Curso Marcato, que apresentou proposta de aplicação de três a quatro exames simulados até a metade do 1º semestre de 2009 e, a partir dos resultados desses simulados, a realização de um curso preparatório específico, de acordo com as carências de conteúdo constatadas.

*Dupla graduação e dupla formação.* Projeto inovador na educação superior brasileira, a dupla graduação já estava prevista desde a autorização do curso, em 2003, mas havia impedimentos jurídicos para a sua concretização. Após aprovação da consulta ao Conselho Nacional de Educação — Parecer nº 184-2007 — e do processo seletivo realizado no 1º semestre, o programa de dupla graduação entre a Eaesp e a Direito GV teve início, com especial acompanhamento das coordenadorias dos cursos, de forma a garantir a qualidade do ensino e atentar para as adaptações que se fizessem necessárias. Com base nessa primeira experiência, ficou decidido que, havendo vagas, os processos seletivos ocorrerão no 2º semestre de cada ano para que os alunos possam ingressar na dupla graduação no início do quarto ci-

clo. Permanece o diálogo com a Eaesp, a fim de articular a parceria de dupla formação com o Mestrado Profissionalizante em Administração, que não pôde ser realizada em decorrência da revisão curricular do MPA.

*Cursos de nivelamento.* Em 2008, teve prosseguimento o Programa de Nivelamento em Língua Inglesa, que atendeu aos alunos do segundo ciclo e se mostrou bastante efetivo no enfrentamento das dificuldades linguísticas pontuais dos participantes, permitindo maior aproveitamento da disciplina curricular.

Em sequência, tendo-se observado que o corpo discente apresentava significativa heterogeneidade no domínio do programa Excel, a Direito GV decidiu criar o Programa de Nivelamento em Excel, para permitir um melhor aproveitamento das disciplinas relacionadas mais estreitamente com a economia. Foi estruturado um curso compacto de quatro encontros de duas horas-aula para cerca de 62 alunos interessados, com avaliação final opcional e entrega de certificado aos aprovados. O curso demonstrouse tão interessante que acabou sendo estendido a docentes e técnicos administrativos da Escola, atendendo a um total de 93 estudantes divididos em três turmas, sendo duas de alunos regularmente matriculados na graduação e uma de docentes e técnicos administrativos.

Ainda no 2º semestre, foi delineado um curso de aperfeiçoamento em argumentação escrita, que será lecionado no 2º semestre de 2009, na grade regular dos estudantes.

*Acompanhamento dos primeiros alunos em intercâmbio.* Em 2008, a Coordenadoria de Graduação acompanhou os alunos intercambistas em suas experiências no exterior, oferecendo suporte acadêmico na escolha das disciplinas e previsões de equivalências futuras.

*Estratégia de marketing.* As atividades do Departamento de Comunicação e Marketing têm como ob-

jetivo principal divulgar o Curso de Graduação. Merecem destaque as seguintes: participação em feiras de profissões, realizadas em escolas de ensino médio; palestras em escolas de ensino médio; recepção de alunos do ensino médio na Eaesp — no evento Conheça a Graduação —, em conjunto com a Eaesp, para apresentação dos cursos, e na Direito GV — no evento Conversa com Advogados —, para apresentação exclusiva do curso e da carreira; elaboração e distribuição de material impresso institucional; definição do cronograma, com a CACR, do Vestibular 2009; edição e publicação do edital e do manual do candidato; elaboração de pautas especiais para inserção na imprensa; confecção de brindes institucionais; produção de vídeos institucionais, em colaboração com a agência de publicidade.

*Articulação entre a Graduação e a Pós-Graduação Stricto Sensu em projetos de pesquisa.* A Direito GV definiu como foco de pesquisa para a Pós-Graduação Stricto Sensu o eixo temático “direito e desenvolvimento” e pretende desenvolver estudos dogmáticos, críticos, teóricos e históricos das relações entre normas e instituições e as várias dimensões do desenvolvimento, voltados preponderantemente para a análise da realidade jurídica brasileira. Com base nesse objetivo, o Curso de Graduação passou a adotar as seguintes posturas: criação das disciplinas no mestrado e vinculação dos alunos de graduação a elas; acompanhamento das disciplinas do mestrado pelos alunos da graduação da Direito GV, visando o aproveitamento de conhecimentos, debates e créditos em eletivos; articulação entre os projetos de pesquisa dos alunos; e desenvolvimento de temas do referido eixo temático nos trabalhos de curso.

### *Programa de Educação Continuada e Especialização em Direito — GVLaw*

O GVLaw ofereceu em 2008 diversos programas em direito e áreas correlatas. Os cursos oferecidos na cidade de São Paulo atraíram 393 novos alunos de



especialização e 749 novos alunos de educação continuada. Esses números são superiores em 19% aos de 2007. Ao todo foram oferecidas 129 turmas, para um total de 1.499 alunos, sendo 26 turmas de seminários de pesquisa.

No segmento corporativo, o GVlaw ofereceu 26 novos programas, contemplando 753 alunos. Foram atendidos novos clientes, como Associação dos Advogados de São Paulo (Aasp); os escritórios Machado Associados; Tozzini, Freire, Teixeira e Silva; Machado, Meyer, Sendacz e Opice Advogados; LexDebate (Portugal), Ordem dos Advogados de Lisboa, Abdib e Febraban. Além disso, clientes antigos, como Banco Itaú, Embraer, Cade e Honda, também demandaram novos cursos em 2008.

O GVlaw, em parceria com o IDE, criou 11 turmas de especialização em direito, com cerca de 400 alunos, nas seguintes cidades: Campinas, Ribeirão Preto, Santos, Santo André e Bauru.

*Avaliação GVlaw.* A avaliação GVlaw busca oferecer subsídios para que coordenadores, professores, gestores e funcionários aprimorem suas práticas. Os dados avaliativos são coletados, sistematizados e analisados continuamente nos cursos oferecidos pela Escola, nos cursos corporativos e nos cursos oferecidos pela rede conveniada. São avaliados: desempenho docente, coordenação, monitoria, comunicação com o programa, material didático, cursos, módulos e infraestrutura, através de questionários impressos e eletrônicos, grupos focais, entrevistas e um canal de comunicação direto com o programa — a Ouvidoria GVlaw. No 2º semestre de 2008, o GVlaw deu início à elaboração de um projeto mais amplo de avaliação dos cursos de especialização, a fim de identificar as potencialidades e fragilidades dos cursos e compreender a percepção de estudantes, coordenadores e professores sobre o programa.

*Seminários de pesquisa e trabalhos de conclusão de curso.* Os seminários de pesquisa consistem em encontros de orientação para a elaboração dos trabalhos

de conclusão de curso (TCCs) e destinam-se a alunos do último semestre da especialização, sendo complementares ao módulo de planejamento de pesquisa. Em 2008 foram entregues 203 TCCs dos cursos abertos e corporativos. Todos foram corrigidos pelo sistema *double blind peer review*, sendo 19 reprovados.

*Série GVlaw-Saraiva de material bibliográfico.* O GVlaw iniciou em 2006 parceria com a Editora e Distribuidora Saraiva para a edição de uma série de material bibliográfico, a fim de oferecer aos alunos dos cursos do GVlaw material complementar às atividades em sala de aula. Apesar do forte vínculo com os cursos, seja pelo conteúdo, seja pelos autores, a série guarda independência em relação a eles, podendo ser tomada como uma coleção de obras de referência por estudantes de outras instituições, advogados e demais profissionais interessados. Em 2008, foram lançados sete livros nas seguintes áreas: responsabilidade civil e sua repercussão nos tribunais, sociologia jurídica: direito e conjuntura, crimes econômicos e processo penal, direito societário: gestão e controle, tributação empresarial, o Brasil e o contencioso na OMC (em dois tomos). Além dessas novas obras, foram atualizados os 13 primeiros livros da série, para a publicação de novas edições ou reimpressões em 2009.

*Material didático: especializações GVlaw na rede conveniada.* Em parceria com o IDE, o GVlaw iniciou em 2007 a elaboração de material didático para os programas oferecidos pela rede conveniada. Ao todo, estão sendo desenvolvidos materiais para cinco especializações — direito empresarial, direito tributário, direito contratual, direito societário e processo civil —, estando as três primeiras em fase de implementação em sala de aula.

A primeira turma da rede conveniada a participar desse projeto iniciou suas atividades em 2007. Desde então, oito turmas já receberam o material didático, que dispõe de duas versões distintas — a do professor e a do aluno — e é assim composto: apresentação do programa; plano de aula e de curso; exercícios e respectivas matrizes avaliativas; análises

jurisprudenciais, estudos de casos e simulações; um artigo inédito a cada aula; referências bibliográficas acompanhadas de notas de resenha; e materiais de apoio (Power Point, reportagens de jornais, minutas de contrato etc.).

*Revista Getulio.* Em seu segundo ano de publicação, a revista *Getulio* obteve a certificação do Instituto de Verificação de Circulação (IVC). O selo do IVC confere credibilidade aos métodos de circulação e distribuição dos 15 mil exemplares da revista, propiciando, entre outros benefícios, maiores possibilidades de veiculação de anúncios. A revista tem por objetivo publicar as ações da FGV nas áreas do direito e correlatas, e dar visibilidade a discussões de fundo jurídico que produzam impacto no desenvolvimento nacional.

Em 2008 foram lançadas seis edições da *Getulio*, abordando os seguintes temas: em debate, o ensino do direito (n. 7); a reforma administrativa da justiça no centro do debate (n. 8); a alta da bolsa e a força do novo mercado (n. 9); as implicações do direito no crescimento econômico (n. 10); lavagem de dinheiro — o crime da moda (n. 11); rumos da advocacia — os perfis da advocacia hoje no Brasil (n. 12).

*Projetos internacionais.* Em 2008, o GVlaw ofereceu dois programas em Portugal: um treinamento em técnicas de negociação para 40 advogados dos principais escritórios lisboetas, oferecido em abril, em parceria com a LexDebata; e um programa de administração legal, oferecido em novembro, em parceria com a Ordem dos Advogados de Lisboa, para 32 advogados. O GVlaw realizou ainda, em outubro, o evento *Some Thoughts on the Common Core of European Private Law Project: Can and Should it Be Replicated in Latin America?*, que contou com a presença do professor Joseph Page, da Georg Town University.

## *Pós-Graduação Stricto Sensu — Mestrado*

O Curso de Mestrado Acadêmico, com área de concentração em direito e desenvolvimento foi autori-

zado pelo Conselho Técnico-Científico da Capes em dezembro de 2007. No 1º semestre de 2008, a Direito GV iniciou a divulgação do programa para atrair candidatos para o Mestrado. As principais atividades de divulgação desenvolvidas pelo Departamento de Comunicação e Marketing foram as seguintes: levantamento de público-alvo e respectivos mailings; divulgação do processo seletivo; assessoria de imprensa para a divulgação do programa de mestrado; criação e gestão da seção “Mestrado” no portal da Direito GV; colaboração na elaboração do edital e gestão das informações publicadas no site da CACR.

*Processo seletivo.* A Direito GV tornou público o processo seletivo para o Mestrado em janeiro e fevereiro de 2008, com o objetivo de avaliar a qualidade acadêmica do candidato, seu currículo, seu projeto de pesquisa e o potencial deste para o desenvolvimento de dissertação de mestrado na área de concentração do programa. Os instrumentos de avaliação utilizados foram: prova de língua inglesa (ou proficiência comprovada), prova escrita, projeto de pesquisa, currículo e entrevista.

O cronograma do processo seletivo foi organizado da seguinte forma: 11-3 a 14-4 — inscrições; 23-4 — divulgação das listas de inscritos e dos dispensados da prova de inglês; 27-4 — prova de inglês e prova escrita; 19-5 — divulgação dos aprovados na prova de inglês e na prova escrita; 30-5 — entrega, pelo candidato, do projeto de pesquisa e currículo; 16-6 — publicação da lista dos convocados para a entrevista; 24 a 27-6 — realização das entrevistas; 1-7 — divulgação do resultado final e dos convocados para matrícula; 8-7 — matrícula dos convocados em primeira chamada.

Esse primeiro processo seletivo teve como resultado 79 candidatos inscritos dos seguintes estados: São Paulo, Rio de Janeiro, Sergipe, Mato Grosso do Sul, Pará, Piauí, Alagoas, Bahia, Pernambuco, Minas Gerais, DF, Amazonas, Rio Grande do Sul, Paraná e Goiás. Foram aprovados 10 candidatos: cinco de São Paulo e outros cinco do Pará, Piauí e Bahia.

O perfil dos aprovados indica: idade média de 27 anos, possibilidade ou interesse de se dedicar integralmente às atividades do curso, perfis relativamente distintos de formação e experiência, pouca experiência consolidada em pesquisa científica e temas de pesquisa heterogêneos.

*Atividades para o início do Curso de Mestrado.* A Coordenadoria de Pós-Graduação *Stricto Sensu* da Direito GV não terá inicialmente estrutura administrativa própria; fará uso compartilhado das estruturas existentes na Escola e na FGV, pois só dispõe de dois funcionários para trabalhar diretamente nas atividades do programa.

*Implementação do Curso de Mestrado.* Já com o primeiro grupo de alunos matriculados, as principais ações desenvolvidas no 2º semestre referiram-se a questões pedagógicas e organizacionais: gestão da carga horária docente; atendimento das expectativas multidisciplinares dos discentes; realização da semana de recepção dos mestrandos; solicitação de aquisição de material bibliográfico; criação de planilhas específicas para o programa de mestrado; atualização das informações no site do Mestrado; gestão das orientações; reorientação das temáticas dos projetos de pesquisa; inserção dos discentes do programa no ambiente da Direito GV; apresentação da estrutura e dos agentes da Direito GV aos discentes; atendimento aos alunos em questões de fomento; divulgação de oportunidades, de material de pesquisa e de bases de dados na temática do programa; atendimento das diversas demandas dos discentes.

*Relações institucionais internas e externas.* O ano de 2008 exigiu ações direcionadas para o atendimento das exigências estabelecidas pela Capes para o controle e a validação das novas atividades de implementação do programa de pós-graduação da Escola.

Como o PPG da Direito GV é um programa novo e não há uma estrutura administrativa interna que atenda exclusivamente a ele, a gestão das informações e a organização dos prontuários dos discentes

é de responsabilidade da Secretaria Escolar dos Programas de Pós-Graduação e da Secretaria de Registro da DO. O Programa de Mestrado da Direito GV apresenta particularidades que o distinguem dos programas da Eaesp, por isso, as relações estabelecidas com a Secretaria Escolar objetivaram, quando possível, uniformizar procedimentos ou reconhecer as particularidades e as necessidades da Escola.

*Financiamento e oportunidades de bolsas.* Em 2008, três demandas conexas surgiram com grande intensidade: professores e alunos discutiram a ampliação das oportunidades de bolsas; os candidatos ao processo seletivo questionaram os mecanismos de obtenção de bolsas de estudo; e os alunos da primeira turma solicitaram de forma incisiva a ampliação das oportunidades de financiamento. Essas demandas foram apresentadas pela Coordenadoria do PPG à Diretoria da Direito GV e, atualmente, a Escola conta com os seguintes mecanismos de fomento: Fundo de Bolsas, que possibilitou aos interessados participarem do Fundo de Bolsas da FGV, de natureza reembolsável; Bolsa de Mérito e bolsas especiais de ensino e pesquisa, a serem implementadas em 2009.

## *Coordenadoria Executiva*

A Coordenadoria Executiva da Direito GV tem por atribuição promover a atuação integrada dos órgãos de sustentabilidade acadêmica da Escola. Para tanto, atua em três frentes: metodologia de ensino, pesquisa e publicações.

## *Metodologia de ensino*

É uma preocupação permanente da Direito GV o aperfeiçoamento da reflexão metodológica e o constante aprimoramento das práticas pedagógicas para o ensino do direito. Em 2008, a área de metodologia de ensino desenvolveu as seguintes atividades:

- organização e coordenação das reuniões de trabalho de metodologia de ensino, que priorizaram em 2008: a construção de um referencial conceitual comum para as metodologias aplicadas e debates sobre a maneira de avaliá-las, e a discussão do percurso da graduação por meio da sistematização de informações sobre todas as disciplinas;
- estruturação e implementação do Núcleo de Metodologia, órgão responsável pela prestação de assessoria técnica à Coordenadoria Adjunta de Metodologia para: a) fornecer aos professores subsídios técnicos à reflexão sobre as possibilidades e implicações de diferentes escolhas metodológicas e auxiliá-los na implementação das várias práticas metodológicas, com destaque para o Programa de Formação Docente; b) monitorar o debate sobre metodologia, no Brasil e no exterior, apresentando relatórios críticos periódicos sobre as tendências percebidas, o que serviu de fundamento para a realização do workshop “Metodologia do ensino jurídico no Brasil: estado da arte e perspectivas”, em agosto; c) produzir e divulgar textos acadêmicos na área de metodologia; assessorar a avaliação crítica do processo de produção de material didático, mediante reuniões individuais com cada docente para discutir premissas e construir diferentes modalidades de material didático;
- estruturação e desenvolvimento da disciplina “ensino do direito” e definição de políticas para a formação em educação jurídica, ficando assentado o oferecimento, em 2009, do Programa de Formação Docente a alunos do mestrado e da graduação;
- organização e redação de *Métodos de ensino em direito: conceitos para um debate*, obra pioneira no Brasil na apresentação de diferentes métodos para o ensino do direito;
- organização do livro *Ensino jurídico participativo: construção de programas, experiências didáticas*, já em produção gráfica;

- visita à Gonzaga Law School, em Spokane, EUA, para intercâmbio de experiências metodológicas e reuniões de preparação do seminário internacional a ser realizado na Direito GV em março de 2009.

*Casoteca.* O projeto Casoteca Latino-Americana de Direito e Política Pública teve início em 2005, com o apoio financeiro do BID, objetivando a constituição de um acervo de casos didáticos para o estudo do direito com base em situações reais. Atualmente, a Casoteca está ligada à Coordenadoria Adjunta de Metodologia de Ensino. A redação de novos casos já foi iniciada, procurando aproveitar tanto a especificidade da área de estudo de cada pesquisador, quanto o potencial de integração oferecido pelo perfil diversificado do grupo.

## Pesquisa

Em 2008, a ação prioritária na área de pesquisa foi formular e implementar mecanismos institucionais que incrementassem a coordenação das atividades de pesquisa da Direito GV, procurando atender a três objetivos: integrar todos os elos de pesquisa da Escola, desde a iniciação científica até as atividades dos professores; desenvolver políticas de incentivo articuladas com as necessidades específicas do corpo docente; e desempenhar uma atividade de gestão, também chamada de “fluxo operacional para a tramitação dos pedidos de financiamento e apresentação dos projetos de pesquisa”.

*Integração da pesquisa.* Duas medidas foram implementadas com a intenção de integrar as atividades de pesquisa da Escola. Entre os professores, foi definido um apoio mais claro e consistente à formação de núcleos de pesquisa, o que resultou na institucionalização de quatro: global, penal econômico, negócios, e tributário e finanças públicas, que passaram a contar, cada um, com um plano de trabalho coletivo e com o apoio de um pesquisador, mestrando ou doutorando. A Coordenadoria participou também

da formulação da proposta de um núcleo de direito público, ainda em gestação. Com relação à integração alunos-professores, merecem destaque duas medidas: o lançamento do segundo edital de iniciação científica da Direção GV, que resultou na concessão de duas bolsas de pesquisa; e a realização de avaliação externa dos dois primeiros relatórios de iniciação científica, cujas pesquisas foram encerradas em julho de 2008. Os alunos participantes tiveram acesso ao parecer de seus orientadores e a um parecer de professores não pertencentes aos quadros da Escola. Nessa linha, foi ainda elaborado um programa piloto para pesquisadores visitantes, segundo o qual a Escola passaria a receber pesquisadores estrangeiros por um período de até 12 meses.

*Políticas de incentivo.* Com o intuito de fomentar o aumento da produtividade dos professores, foram realizadas entrevistas com todos os docentes de dedicação integral e, com base nelas, formuladas medidas de incentivo à pesquisa nas categorias regulação, infraestrutura e financeira. Como parte dessas medidas, a Coordenadoria Adjunta de Pesquisa elaborou um extenso guia de financiamento, para facilitar a busca de financiadores externos pelo corpo docente; um guia dos principais centros de pesquisa nos Estados Unidos; e está finalizando um guia semelhante referente à Europa. São ainda previstos dois outros guias, relativos à Ásia e à América Latina. Embora não se tenha chegado a uma proposta final de regulação da produtividade acadêmica, as simulações já realizadas indicam que o piso de produção tende a ser determinado pela quantidade de horas dedicadas a atividades docentes. Assim, a produtividade acadêmica exigível de um professor responsável por duas disciplinas semestrais na graduação, por exemplo, seria diferente daquela exigida de um professor com uma carga horária letiva menor. Isso mudaria a forma atual de regulação da produtividade, que não diferencia os professores conforme a carga letiva. Ainda está em gestação um curso de apoio em metodologia de pesquisa empírica, que não mais será oferecido pelo Cebrap.

*Atividades de gestão de pesquisa — constituição de um fluxo operacional.* Para efetuar um controle de qualidade em todos os projetos de pesquisa docentes, realizados com verba própria ou com recursos externos, a Coordenadoria Adjunta de Pesquisa adotou a rotina de verificar os planos de pesquisa. Nos projetos realizados com dotação própria, o papel da Coordenadoria é verificar, no início de cada semestre, os planos de trabalho dos professores; acompanhar sua execução ao longo do semestre; e requerer a prestação de contas dos resultados ao final do semestre. Nos projetos com financiamento externo, passou a competir à Coordenadoria o encaminhamento e o acompanhamento dos projetos de pesquisa junto ao órgão de fomento. Essa rotina ocorreu em 2008 com os seguintes projetos de pesquisa:

- direito penal — encaminhados ao Ministério da Justiça, para o projeto “Pensando o direito”, da Secretaria de Assuntos Legislativos. Dois projetos foram aprovados e estão em curso: “A complexidade do problema e a simplicidade da solução: a questão da pena mínima”, da pesquisadora Máira Rocha Machado, em parceria com a Universidade de Ottawa; e “Responsabilização por ilícitos praticados no âmbito de pessoas jurídicas: uma contribuição para o debate público brasileiro”, da pesquisadora Marta Rodriguez de Assis Machado. Um projeto iniciado em 2007 foi encerrado em 2008: Sispenas, a cargo da pesquisadora Máira Rocha Machado;
- direito tributário — os projetos “Mapeamento e crítica do sistema orçamentário brasileiro: uma proposta de parâmetros para incrementar o grau de controle institucional e de transparência do gasto público”, do pesquisador Eurico de Santi, e “Inovação — o projeto Fortalecendo o ‘ordenamento da inovação’: sociedades privadas de propósito específico”, de Alessandro Octaviani, foram encaminhados à Secretaria de Assuntos Estratégicos da Presidência da República, estando pendentes de resposta. O projeto “Global admi-

nistrative law”, apresentado na New York University, será realizado em 2009.

## Publicações

A área de publicações da Direção GV tem como objetivo central promover e divulgar a atividade científica do corpo docente da Escola. Para tanto, desenvolve ações de fomento e divulgação da produção intelectual de seus profissionais, visando a inovar a pesquisa em direito e a intervir no debate público.

A ação de fomento e divulgação inclui, principalmente, o Workshop de Pesquisa, foro mensal para a discussão de produtos de pesquisa dos professores da Escola, e a coleção de artigos Direito GV (*working papers*), destinada a promover o debate dos textos em elaboração. Em 2008, foram realizados os seguintes workshops:

- Anotações sobre o “neoconstitucionalismo” e sua crítica (relator: Dimitri Dimoulis), e O ensino da defesa e da promoção da concorrência nos cursos de graduação em direito no Brasil: o estado da arte (relator: Leonardo Arquimino de Carvalho), em 12 de março;
  - *Judicial restraints to affirmative action policies in Brazilian universities* (relator: Alexandre Cunha), *Changing the paradigm of stock ownership from concentrated toward dispersed ownership: evidence from Brazil and consequences for emerging countries* (relatora: Érica Gorga), e *The inputs of the WTO Embraer-Bombardier — case to the OECD civil aircraft understanding negotiations: a virtuous circle?* (relatora: Michelle Ratton), em 7 de maio;
  - Discussão sobre o mestrado em direito e desenvolvimento, através dos textos: Lan Cao: *Law and economic development: a new beginning?* (resenha), Jorge Esquirol: *Continuing fictions of Latin American law* e Chantal Tomas: *Max Weber, Talcott Parsons and the sociology of legal reform: a reassessment with implications for law and development* (relator: Oscar Vilhena), em 4 de junho;
  - *Towards a post-WTO bargaining theory: the case of patents* (relatores: Bruno Meyerhof Salama e Daniel Benoliel, da Universidade de Haifa, e debatedor: Caio Mário da Silva Pereira) e Discussão de textos sobre o mestrado em direito e desenvolvimento, através dos textos: *The concept of development*, de Amartya Sen e *What's new in developmental economics?*, de Debraj Ray (coordenador: Oscar Vilhena e relator: José Rodrigo Rodriguez), em 6 de agosto;
  - Para além da separação de poderes: uma agenda pós-formalista de pesquisa em direito (relator: José Rodrigo Rodriguez e debatedor: Dimitri Dimoulis) e *Rule of law, state building, and transition — Judiciaries as catalysts for rule of law and conflict* (relatora: Luciana Gross Cunha), em 10 de setembro;
  - *The communicative function of civil liability: evidence from a case of impunity* (relatora: Flávia Portella Püschel e debatedora: Marta Rodrigues de Assis Machado) e Discussão dos textos de direito e desenvolvimento II: O “império do direito” na ajuda ao desenvolvimento: passado, presente e futuro, de David M. Trubek e *Promise or plunder? A past and future look in law and development*, de Laura Nader (relator: Oscar Vilhena), em 8 de outubro;
  - A regulamentação da propriedade no setor de gás natural na Bolívia: impactos para o desenvolvimento? (relatores: Michelle Ratton Sanchez e André Correa) e Discussão dos textos de direito e desenvolvimento III: *The challenges of the institutional turn*, de Peter Evans e *A última instância*, de Adam Przeworski (relator: Oscar Vilhena), em 19 de novembro.
- A Coleção Eletrônica de Artigos Direito GV (*working papers*), lançada em 2007, publica textos elaborados pelos professores e pesquisadores da Escola. Esse es-

paço foi criado para promover a discussão pública de produtos parciais e inacabados, ainda durante o processo de pesquisa e escrita, o que contribui para aumentar a qualidade do trabalho acadêmico.

Em 2008 foram acrescentados à coleção os seguintes títulos: *Contingent edis: a new contractual framework for minimizing the risk of incentive failures*, de Bruno Meyerhof Salama (n. 13); *O ensino da defesa e da promoção da concorrência nos cursos de graduação em direito no Brasil: o estado da arte*, de Leonardo Arquimimo de Carvalho (n. 14); *Judicial administration in Brazil: courts caseload statistics*, de Luciana Gross Cunha (n. 15); *Análise do funcionamento das varas de falência e recuperação judicial da comarca da cidade de São Paulo*, de Luciana Gross Cunha, Paulo Eduardo Alves da Silva e Thomaz Henrique Junqueira de Andrade Pereira (n. 16); *Anotações sobre o "neoconstitucionalismo" (e sua crítica)*, de Dimitri Dimoulis (n. 17); *A aplicação da Lei nº 7.492/86 nos tribunais regionais federais e no Superior Tribunal de Justiça*, coordenado por Máira Rocha Machado, Marta Rodriguez de Assis Machado e Marta Cristina Cury Saad Gimenes (n. 18); *Patent bargains in NICs: the case of Brazil*, de Bruno Meyerhof Salama (n. 19); *The communicative function of civil liability: evidence from a case of impunity*, de Flávia Portella Püschel (n. 20); *Rule of law, State building, and transition — Judiciaries as catalysts for rule of law and conflict*, de Luciana Gross Cunha (n. 21); *Winning at the WTO: the development of a trade policy community within Brazil*, de Barbara Rosenberg, Gregory Shaffer e Michelle Ratton Sanchez (n. 22); *A regulamentação da propriedade no setor de gás natural na Bolívia: impactos para o desenvolvimento?*, de André Corrêa e Michelle Ratton Sanchez (n. 23); *Pre-emption and punishment in the risk society: a theoretical debate about innovations in the theory of punishment*, de Marta Rodriguez de Assis Machado (n. 24); *Excesso e eficiência na penalidade contemporânea e expertise nacional*, de Laurindo Dias Minhoto (n. 25); *Direito e desenvolvimento com David Trubek*, de José Rodrigo Rodriguez (n. 26); *Para além da separação de poderes — formalismo, dogmática jurídica e democra-*

*cia*, de José Rodrigo Rodriguez (n. 27); *A função comunicativa da responsabilidade civil: evidências a partir de um caso de impunidade*, de Flavia Portella Püschel (n. 28); e *The WTO and the OECD rules on export credits: a virtuous circle? The example of the Embraer case and the 2007 civil aircraft understanding*, de Michelle Ratton Sanchez (n. 29).

Para divulgar a produção intelectual do corpo docente, a Escola conta com os *Cadernos Direito GV*, a revista *Direito GV*, o programa de coedição de livros e o *Boletim Direito GV*.

Os *Cadernos Direito GV* veiculam bimestralmente textos, relatórios de pesquisa, estudos, entrevistas e a transcrição de seminários e palestras promovidos pela Escola. Em 2008 foram publicados seis cadernos: *Tributação, responsabilidade fiscal e desenvolvimento: direito à transparência — estudo sobre a destinação da CPMF e da Cide — combustíveis*, coordenado por Eurico Diniz de Santi (n. 21); *O que é pesquisa em direito e economia?*, de Bruno Meyerhof Salama (n. 22); *Limites do direito penal: princípios e desafios*, de Ulrich Sieber (n. 23); *Uma etnografia de cartórios judiciais*, de Paulo Eduardo Alves da Silva (n. 24); *Pesquisa em direito e desenvolvimento*, de vários autores (n. 25); e *Mestrado em direito e desenvolvimento*, de José Eduardo Faria, Ronaldo Porto Macedo Júnior, Flavia Portella Püschel e Carlos Ari Vieira Sundfeld (n. 25).

No que diz respeito à revista *Direito GV*, em 2008 foi lançado o n. 7 (v. 4, jan./jun. 2008), estando em fase de impressão o n. 8 (v. 4, jul./dez. 2008).

Além disso, a Escola coedita livros com o objetivo de manter presença constante no debate intelectual do país. Em 2008 foram lançados os seguintes títulos: *Curso de filosofia política*, coordenado por Ronaldo Porto Macedo Jr. (Atlas); *Instituições de direito penal*, v. 1, t. 1 e 2, coordenado por Denise Nunes Garcia (Saraiva); e *Curso de direito tributário e finanças públicas: do fato à norma, da realidade ao conceito jurídico*, coordenado por Eurico Diniz de Santi (Saraiva). Já foram elaborados e entregues à Editora Saraiva

para publicação os seguintes livros: *Ensino jurídico participativo: construção de programas, experiências didáticas*, organização de José Garcez Ghirardi e Rafael Domingos Faiardo Vanzella; *Responsabilização na sociedade civil* (tradução de Flávia Portella Püschel e Marta Rodriguez de Assis Machado); *O novo direito e desenvolvimento: presente, passado e futuro; textos selecionados de David M. Trubek*, organizado por José Rodrigo Rodriguez; *Fuga do direito: um estudo sobre o direito contemporâneo a partir de Franz Neumann*, de José Rodrigo Rodriguez; *Princípio da solidariedade e contratos*, de André Rodrigues Corrêa; *Métodos de ensino em direito: conceitos para um debate*, organizado por Jose Garcez Ghirardi; e *Prêmio Bovespa-Direito GV 2008*, de Flora Pinotti Sano, Maria Fernanda Calado de Aguiar Ribeiro Cury, Roberto Codorniz Leite Pereira e Dalton Tria Cusciano.

O *Boletim Direito GV* visa a divulgar, por meio eletrônico, notícias sobre a Escola, datas de eventos e o perfil de professores e pesquisadores. Todas as edições, mensais, estão disponíveis em <[www.fgv.br/direitogv](http://www.fgv.br/direitogv)>.

No âmbito da parceria entre a Direito GV e o International Centre on Trade and Sustainable Development (ICTSD), deu-se continuidade à publicação do periódico *Pontes entre o Comércio e o Desenvolvimento Sustentável*. Em 2008, foram publicados 23 números do *Pontes* quinzenal, seis números do *Pontes* bimestral e 11 números do *Pontes* diário (21 a 31 de julho). Todos estão disponíveis nos sites da Direito GV e no do ICTSD <<http://www.ictsd.org>>.

No 2º semestre de 2008, foi organizado um Seminário sobre Formalismo, Dogmática Jurídica e Estado de Direito, que reuniu pesquisadores em teoria e dogmática com a finalidade de publicar um livro sobre o tema que fosse relevante para a caracterização do direito brasileiro no contexto internacional. O primeiro debate ocorreu em 22 de agosto, sobre o tema “formalismo, dogmática jurídica e Estado de direito: um debate sobre o direito contemporâneo a partir da obra de Tercio Sampaio Ferraz Jr.”. A inicia-

tiva foi tão bem-sucedida que passará a ser realizada anualmente. Além disso, a Coordenadoria Adjunta de Publicações organizou, com a Coordenadoria de Pós-Graduação *Stricto Sensu*, um livro sobre o conceito de *rule of law*, central para os debates sobre direito e desenvolvimento, com textos de professores e pesquisadores da Escola, a ser publicado em 2009.

## Outras atividades

Em fevereiro, os alunos da Direito GV venceram a 3ª edição da Competição sobre Mediação Comercial Internacional, promovida pela Câmara de Comércio Internacional (ICC) em Paris. A Escola foi a única da América Latina a participar e, em 2007, já havia conquistado a 3ª colocação. Em março, os alunos participaram do 15º International Commercial Arbitration Moot, em Viena, sendo uma das três instituições brasileiras a enviar representantes para o evento.

A edição 2008 do Prêmio Bovespa-Direito GV recebeu monografias sobre o tema “importância e desafios da autorregulação para o desenvolvimento do mercado de valores mobiliários brasileiro” e teve os seguintes vencedores: Flora Pinotti Sano, com “O modelo de supervisão baseada em risco e o papel da autorregulação” (1º lugar); Maria Fernanda Calado de Aguiar Ribeiro Cury e Roberto Codorniz Leite Pereira, com “Desafio ao desenvolvimento do mercado de valores mobiliários brasileiro: conflito de interesses na autorregulação” (2º lugar); e Dalton Tria Cusciano, com “Importância e desafios da autorregulação para o desenvolvimento do mercado de valores mobiliários brasileiro” (3º lugar). Os trabalhos premiados serão publicados pela Editora Saraiva.

## Produção docente

A Escola tem atualmente 16 professores em regime de dedicação integral, aos quais solicita, a cada semestre, planos de trabalho que indiquem as pesqui-



sas e materiais didáticos que serão desenvolvidos. Em 2008 foram produzidos 61 textos, sendo três livros, 10 capítulos de livros e 48 artigos.

### *Relações internacionais*

A Coordenadoria de Relações Internacionais (CRI) tem como objetivo central promover a inserção internacional da Escola e lidar com seus diferentes aspectos, como negociação e manutenção de convênios com universidades estrangeiras, a fim de promover o intercâmbio de alunos e professores, e pesquisas conjuntas; organização e divulgação de palestras e conferências com convidados estrangeiros, recepção de professores convidados, coordenação de viagens a serviço e organização da seleção de estudantes para intercâmbio com as universidades conveniadas.

Em 2008, a Coordenadoria consolidou sua rede internacional, assinando acordos de cooperação com universidades de prestígio, e o número de alunos enviados para intercâmbio aumentou substancialmente. Vale destacar o acordo inovador de LLM conjunto com a Universidade de Illinois, nos EUA. A Direção GV recebeu também um grande número de professores, reitores e representantes de universidades, tanto para o estabelecimento de contatos quanto para a divulgação de programas de curto prazo e LLM, o que deixa claro que a Escola já é reconhecida internacionalmente e já se estabeleceu definitivamente em um circuito de prestígio.

O objetivo agora é fortalecer ainda mais a rede existente, aumentando o número de convênios e intensificando o intercâmbio, o que será feito convidando professores para ministrar cursos de curto prazo na Escola e estimulando a vinda de alunos estrangeiros.

Analisando o plano de negócios e as atividades recentes da Coordenadoria, cabe relatar as principais atividades realizadas em 2008:

- visita do reitor Edward Rubin e de Alyssa Wilcox, da Vanderbilt University (EUA), da professora Gina Clark, da Universidade de Pittsburgh (EUA), do reitor Josep Joan Moreso, do vice-reitor Daniel Serra e da vice-reitora de pós-graduação, doutorado e relações internacionais Maria Morras, da Universidade Pompeu Fabra (Espanha), do reitor Ralph Brubaker e de Charlotte Ku, da Universidade de Illinois (EUA), para apresentar as universidades aos alunos da Escola — posteriormente, Charlotte Ku voltou à FGV para participar da reunião de planejamento em Campos do Jordão;
- visita professor Kevin Outterson, da Universidade de Boston (EUA), do professor Jeffrey Talpis, da Universidade de Montreal (Canadá), da professora Núbia Rosero Puentes, da Universidad Libre Seccional Pereira (Colômbia), da professora Jessica Carvalho Morris, da Universidade de Miami (EUA), de Ana Grigera, responsável pela Sciences Po para a América Latina (França), dos professores Richard Stewart e Jane Stewart, da New York University (EUA), e do professor Henry Steiner, também da New York University, que tomou parte em diversas atividades da Escola e participou como convidado do encontro de planejamento em Campos do Jordão;
- palestra sobre “Eco-pragmatism: making sensible environmental decisions in an uncertain world”, do professor Daniel Farber, da Berkeley University (EUA), em junho;
- palestra sobre “Should judges listen to moral arguments?”, do professor Jeffrey Brand Ballard, da George Washington University (EUA), também em junho;
- palestra sobre “Globalização e desenvolvimento na América Latina”, de Ernesto Samper, ex-presidente da Colômbia, em julho;
- Seminário Internacional Latin American Competition Policy: the Law and Economics of Cartels and Competition Advocacy, organizado pelo professor

Caio Mario da Silva Pereira Neto, com a participação de professores da Universidade de Missouri e da Universidade de Maryland (EUA).

No que diz respeito a convênios, em 2008 foram firmados os seguintes: com a Northwestern School of Law (EUA), para intercâmbio de alunos; com a Universidade de Turim (Itália), a New York University (EUA) e a St. Gallen University (Suíça), para intercâmbio de alunos, corpo docente e pesquisa conjunta; com a University of Edinburgh (Escócia) e a Universitat Pompeu Fabra (Espanha), para intercâmbio de professores e pesquisa conjunta; e com a Universidade de Illinois, em Urbana-Champaign (EUA), para LLM conjunto.

Foram ainda iniciadas negociações de acordos com a London School of Economics (Reino Unido), com a Universidad de los Andes (Colômbia) e com o International Centre for Trade and Sustainable Development (ICTSD).

No que diz respeito a intercâmbios, em 2008 foram realizados oito envolvendo alunos da Graduação: Fernanda Schahin e Luiza Kharmansayan foram para a Universidade Paris-Dauphine (França), Felipe Daud, Andrea Di Sarno e James Huang, para a Universidade de Tilburg (Holanda), Ana Carolina Rodrigues, para o Instituto de Empresas de Madri (Espanha), Gisela Mation, para a Sciences Po (França), e Gustavo Akkerman, para a Harvard Law School (EUA).

## 6. ESCOLA DE DIREITO DO RIO DE JANEIRO — DIREITO RIO

O ano de 2008 foi marcado pela conquista da avaliação máxima do Ministério da Educação. Após a visita *in loco*, a Direito Rio obteve nota cinco (conceito A) nas três dimensões avaliadas: organização didático-pedagógica, corpo docente e instalações, estando aguardando apenas a publicação no *DOU*.

Dos 115 eventos realizados na Escola, cabe citar os que tiveram maior repercussão por seu caráter

público e abrangência social, como “20 Anos da Constituição de 1988 — os Próximos Desafios” e “US Real State Crisis — Legal & Economics Approaches to the Bubble”, com professores da Universidade de Harvard.

A programação de seminários da Escola, sempre que possível em parceria com outras instituições, abrangeu debates sobre temas políticos, econômicos, jurídicos e sociais, merecendo destaque a discussão de assuntos relativos à facilitação do acesso da população à informação, à importância do Brasil no cenário mundial e a seu papel nas políticas internacionais.

Estiveram na Direito Rio profissionais importantes, como o antropólogo francês Antoine Garapon, o ministro Mangabeira Unger — no Seminário Instituições para Inovação — e Bruno Barreto, diretor do filme *Última parada 174*, entre outros.

Em 2008 a Escola obteve importantes resultados com relação ao aumento de número de alunos, ao lançamento de novos cursos e à expansão dos cursos no Brasil através da rede conveniada; elaborou o Plano de Desenvolvimento Institucional (PDI), englobando até o ano de 2012, com os representantes de cada área sob supervisão do vice-diretor administrativo, e se preparou para a mudança física para as novas e modernas instalações da FGV.

No intuito de se aprimorar continuamente, a Escola estabeleceu diversos indicadores estatísticos, destacando-se o desvio médio da distribuição de frequência observado em relação ao esperado nas avaliações dos alunos. Esse indicativo foi fundamental para aprimorar não só o desempenho dos alunos, mas também os métodos de avaliação dos professores.

Em 2008, o resultado foi positivo em todas as áreas. A graduação finalizou o ano letivo com 298 alunos, dos quais 71 no 7º e 8º períodos, 73 no 6º e 5º períodos, 73 no 4º e 3º períodos e 81 no 2º e 1º períodos. Para a concretização da proposta acadêmica

da Graduação, foram realizadas diversas iniciativas para atrair os melhores alunos. Além do acompanhamento da campanha do vestibular, foram realizadas 17 aulas-convite com aproximadamente 757 alunos de colégios como Santo Inácio, São Bento, Santo Agostinho, Colégio Militar, Escola Americana, Escola Alemã, Colégio Pedro II, entre outros, e a Direito Rio ainda participou de 26 feiras, onde apresentou os diferenciais da Escola aos alunos. Foi lançado o projeto *Running Day*, com o treinador Joaquim Ferrari, que propiciou a integração de todas as turmas da Graduação mediante a formação de uma equipe da Escola para participar de competições de corridas no Rio de Janeiro, além de incentivar a prática de esportes. Outras atividades já implementadas e em andamento: projetos Meio-Dia em Ponto e Roda Viva, manutenção dos cadernos colaborativos online, participação dos alunos em eventos promovidos pela Escola que fomentam discussões intelectuais, continuidade de publicação da *Revista de Direito Administrativo (RDA)* e do Programa de Capacitação para Professores, e promoção de atividades extra-acadêmicas, como a participação dos alunos em peças teatrais e colaboração em materiais de divulgação da Escola, como *folders* e vídeos e integração.

O Programa de Educação Continuada em 2008 manteve a imagem de excelência dos cursos *lato sensu* e dos cursos de curta duração. A satisfação dos alunos com a qualidade dos professores foi um dos principais pontos positivos, atingindo 3,44 para os cursos *lato sensu* e 3,61 para os cursos de curta duração no Rio de Janeiro, em uma escala que varia de 1 a 4. Os cursos da rede conveniada registraram um aumento de 21% no número de alunos, em comparação ao mesmo período de 2007.

O Centro de Justiça e Sociedade manteve suas atividades no Programa de Capacitação para Magistrados e no Mestrado Profissional em Poder Judiciário, que a partir de 2008 passou a ser coordenado pelo vice-diretor da pós-graduação e entrou no escopo do Programa de Educação Continuada. Ao todo foram

realizados quatro cursos de MBA em Poder Judiciário em estados diferentes, quatro cursos de capacitação em Poder Judiciário, de curta duração, em quatro estados, e um mestrado profissional em Poder Judiciário, com duas turmas em andamento.

O Programa de Capacitação em Poder Judiciário destaca-se pelo oferecimento a magistrados e operadores do direito de formação multidisciplinar nas áreas jurídica e de gestão, concentrando-se especialmente em disciplinas que possibilitem o aperfeiçoamento de suas atividades profissionais, em benefício da eficiência operacional da administração da justiça brasileira.

O coordenador do Mestrado, professor doutor José Ricardo Cunha, foi indicado em janeiro, em lista tripla da Associação Brasileira de Ensino do Direito (Abedi), para integrar a Câmara de Ensino Superior do Conselho Nacional de Justiça (CNJ).

O Mestrado Profissional em Poder Judiciário passou por ajustes para atender aos critérios da Capes: recomposição do corpo docente, com a contratação de professores doutores permanentes e atuantes em suas áreas através de processo seletivo; organização de grupos de pesquisa conforme as linhas de pesquisa do Mestrado; e revisão das disciplinas para melhor adequação ao formato de um mestrado profissional.

O Centro de Tecnologia e Sociedade deu andamento aos projetos de 2007 e renovou outros. O CTS desenvolve estudos e projetos orientados para a inovação, principalmente nas áreas de propriedade intelectual, software livre, governança da internet e privacidade na internet, e realiza atividades de pesquisa e consultoria para órgãos públicos e privados.

O site da Direito Rio recebeu 264.592 visitas em 2008, com mais de 1,1 milhão de páginas acessadas, inclusive do exterior, de países como Estados Unidos, Reino Unido, Alemanha, Ucrânia e China.

Quanto às publicações, em 2008 foram publicados dois números (246 e 247) da RDA, 13 artigos ou

capítulos de livros e oito livros, a saber: *Discrecionalidade e reflexividade*, de Sérgio Guerra; *Legalidade e tipicidade no direito tributário*, de Ricardo Lodi e outros; *Direito processual penal*, de Thiago Bottino; *Aprendendo a ser juiz: a Escola da Magistratura da Justiça do Trabalho do Estado do Rio de Janeiro*, de Roberto Fragale; *Tecnobrega: o Pará reinventando o negócio da música*, de Ronaldo Lemos; *Direito da concorrência e obrigação de contratar*, de Patrícia Sampaio; *Access to knowledge in Brazil: new research on intellectual property, innovation and development*, de Ronaldo Lemos e equipe; *Invasões urbanas: conflitos de direito de propriedade*, de Joaquim Falcão.

## Graduação

Em 2008, inscreveram-se 654 candidatos no vestibular, matriculando-se 71 alunos, numa relação candidato/vaga de 6,5, superior à da PUC-Rio (5,5) e à do Ibmc (5). A taxa de evasão está em 18%, sendo o principal motivo transferências para outras instituições de ensino, principalmente as públicas.

Uma importante estratégia é atrair alunos de outros estados, uma vez que a FGV é conhecida e reconhecida em todo o país. No Rio de Janeiro, para atrair bons alunos e concretizar a proposta acadêmica da Escola, a Direito Rio desenvolve marketing de relacionamento com os coordenadores dos melhores colégios de ensino médio. Uma pesquisa realizada em 2007 pela Coordenação de Marketing Estratégico e Planejamento, mostrou que 40% dos alunos souberam que a FGV tinha um curso de graduação em direito pelo coordenador da escola, 29% por colegas de sala, 17% pela mídia e 14% pelos pais. A estratégia de relacionamento baseia-se nas seguintes ações:

- promoção de aulas-convite, nas quais os alunos do 2º e 3º anos das melhores escolas de ensino médio do Rio de Janeiro têm a oportunidade de vivenciar uma aula de direito com a metodologia inovadora da Escola; mais de 25% dos alunos da

Graduação matriculados participaram de aulas-convite;

- programa Roda Viva, com os objetivos de manter um canal aberto de comunicação entre os corpos discente e docente e o gestor da escola; permitir que os alunos façam sugestões para solucionar possíveis problemas e melhorar os serviços; proporcionar aos alunos contato com as diversas áreas do direito, através de conversas com profissionais que se destacam em sua área de atuação; promover a integração de turmas de períodos diferentes;
- programa *Running Day*, com os objetivos de integrar as turmas de graduação da IES e os funcionários; promover encontros em ambientes externos, como Paineiras, Jardim Botânico e Lagoa, locais de treinamento do professor orientador; e promover o interesse pelo esporte;
- programa de seminários internacionais, em português, com participação da comunidade;
- programa de bolsas, que segue os seguintes critérios de concessão: mérito, aos 10 primeiros colocados no exame vestibular (100% — 1º e 2º lugares, 90% — 3º e 4º lugares, 80% — 5º e 6º lugares, 70% — 7º e 8º lugares, e 60% — 9º e 10º lugares; e social, que leva em consideração a situação econômico-social do candidato e de sua família;
- comunidade “Th, foi mal aê, a minha é FGV” no Orkut, por iniciativa dos alunos, com comentários e ponderações da Escola;
- *wiki* Direito Rio, cadernos colaborativos online nos quais os alunos registram conteúdos e debates em sala de aula para compartilhamento com os colegas;
- realização de palestras e seminários internos com personalidades do meio jurídico e seminários internacionais com professores visitantes;
- controle de qualidade através da aplicação de pesquisas anuais de opinião e comportamento.

O mercado potencial da Direito Rio é constituído de alunos do ensino médio das melhores escolas do Rio de Janeiro e de outros estados que tenham o perfil de líder e que queiram se especializar em advocacia empresarial ou advocacia pública e Poder Judiciário. Esses alunos têm o seguinte perfil: classe A e B (85%), entre 17 e 18 anos (80%), solteiro(a) (98%), estudou em escolas particulares em período diurno (89%), nunca foi reprovado (91%), busca formação profissional voltada para o trabalho (74%), escolhe a instituição pelo conceito/tradição

(83,4%), pratica atividades esportivas, artísticas e culturais (74,2%).

*Atividades complementares.* Têm por objetivo estimular o processo de ensino-aprendizagem de maneira inovadora, sendo fundamentais para uma formação acadêmica consistente e plural. Essas atividades proporcionam ao aluno a diversificação de suas atividades acadêmicas e o aprofundamento seletivo dos conteúdos ministrados nas disciplinas regulares. Em 2008 foram oferecidas as seguintes atividades complementares:

Atividade complementar	Docente e formação acadêmica	Carga horária
Direito municipal: o município na Federação	Gustavo da Rocha Schimidt, LLM na New York University.	30h
Leituras de direito constitucional	Marcelo Rangel, mestre pela PUC-Rio	30h
Mercado financeiro e de capitais: casos emblemáticos	Rodrigo Falk Fragoso, mestre em direito pela Ucam, com especialização em direito penal econômico e europeu na Universidade de Coimbra	30h
Gestão empresarial e meio ambiente	Luciana Novaes, doutoranda do Programa de Engenharia Civil/Setor de Energia da Coppe/UFRJ, com especialização tecnologia ambiental no Imperial College of London	30h
O mercado financeiro	Maria de Nazareth Maciel, mestre em administração de empresas pela École Supérieure des Sciences Economiques et Commerciales	30h
Direito e política	Thamy Pogrebinshi, doutora em ciência política pelo IUPERJ	30h
Direito e cinema	Gabriel Araújo de Lacerda, mestre em direito pela Harvard Law School	30h
Ensino jurídico	Rogério Barcelos Alves, coordenador de Ensino da Direito Rio	30h
Cidade ilegal e cidade legal: um confronto entre as soluções jurídicas e a realidade	Ana Maria Furbino Bretas Barros, mestranda em direito da cidade da Uerj	30h
	Vivian Barros Martins, mestranda em direito da cidade da Uerj	30h
Métodos alternativos de solução de conflitos — mediação, construção de consenso e outros métodos não adversariais de resolução de controvérsias	Corpo docente do Mediare	30h
Preparação para a Moot Court	Paula Spieler, mestre em relações internacionais pela PUC-Rio	30h
Bioética e biodireito	Renata Braga, doutora	30h
Novas práticas judiciais: a reforma silenciosa	Rodolfo Noronha, mestrando	10h

Foram também realizados cinco minicursos: Constitucionalismo Mundial? Direito Constitucional Comparado entre a Convergência e a Diferença, ministrado pelo professor Diego Werneck, de 28-7 a 1-8, com 10 horas/aula; Direito e Desenvolvimento, pela professora Mariana Prado, de 29-9 a 3-10 e de 7 a 10-10, com 20 horas/aula; Comparative Law and Economics, pelo professor Nuno Garoupa, de 27 a 31-10, com 10 horas/aula; Falências e Recuperação de Empresas, pelo professor Márcio Guimarães, de 13 a 17-10, com 8 horas/aula; e Sociedade Limitada, também pelo professor Márcio Guimarães, de 13 a 17-10, com 8 horas/aula.

*Núcleo de Prática Jurídica.* O NPJ é o órgão responsável pela formulação, implantação e gestão da política acadêmica da Direito Rio no que tange às atividades de prática jurídica e de estágio profissional de advocacia. A prática é um procedimento didático-pedagógico de fundamental importância na formação do aluno. As atividades do Núcleo foram estruturadas de modo a permitir a formação de um profissional diferenciado para a sociedade brasileira. O NPJ realiza três tipos de atividades: a monitorada de férias, as oficinas de prática jurídica e o programa de clínicas.

A atividade monitorada de férias é um programa em que os alunos são recebidos em escritórios de advocacia, empresas, instituições privadas, organizações não governamentais e órgãos públicos durante as férias. Trata-se de uma primeira “visitação” à instituição receptora, de forma organiza-

da e planejada, levando-se em conta disposições específicas da própria instituição. Em 2008 foram viabilizados convênios com 27 escritórios de advocacia, uma empresa, um banco de investimentos, três instituições do terceiro setor e cinco instituições públicas.

As oficinas de prática jurídica realizam atividades simuladas, que buscam conjugar elementos essenciais à boa formação do profissional de direito, com foco tanto em aspectos técnico-jurídicos quanto em outras habilidades necessárias a esse profissional. Trata-se do espaço em que são trabalhados os conteúdos obrigatórios, segundo as diretrizes da OAB. Em 2008, foram realizadas duas oficinas, com 45 alunos cada, uma de prática em direito penal e de estudo do Código de Ética e Estatuto da OAB, sob a responsabilidade do professor Thiago Bottino, e outra de prática em direito civil, direito de família e direito trabalhista, a cargo do professor Gustavo Schmidt.

As clínicas jurídicas realizam atividades reais. Funcionam como centros de solução de problemas jurídicos complexos, desenvolvendo projetos ligados a determinadas áreas temáticas. As clínicas podem ser perenes ou temporárias, em um semestre específico. Estão estruturadas segundo as áreas de especialização da Direito Rio: advocacia empresarial e advocacia pública e Poder Judiciário. Atualmente, há seis clínicas em funcionamento no NPJ, com uma média de 15 alunos por clínica. São elas:

#### Área de advocacia empresarial

Projeto	Petróleo	Lajunn	Ladecon
Objetivos	Guia para investidores sobre legislação regulatória e fiscal de petróleo.	Assessoria jurídica a novos negócios	Defesa administrativa em autuações fiscais de até R\$ 20 mil
Alunos	15	15	15
Responsável	Douglas Pedra	Karen Simões	Bianca Xavier

## Área de advocacia pública e Poder Judiciário

Projeto	Lajes	Imprensa	Afeto
Objetivos	Assessoria jurídica a organizações sociais	Elaboração de memorial de <i>amicus curiae</i> em nome da ABI na ADPF nº 130	Memorial de <i>amicus curiae</i> em nome do Grupo Arco-Iris na ADPF nº 132
Alunos	15	15	20
Responsável	Rodolfo Noronha	Rafael Koatz	Ivanilda Figueiredo

*Trabalhos de conclusão de curso.* Têm como parâmetro a missão institucional da FGV de contribuir para o desenvolvimento socioeconômico do país e podem ser realizados em duas áreas de concentração: advocacia empresarial ou advocacia pública e Poder Judiciário, que correspondem às áreas do ciclo de especialização da Graduação. Em 2008, foi elaborado um regulamento, com diretrizes técnicas, mecanismos de acompanhamento e critérios de avaliação do desempenho discente.

*Programa de transferências.* A transferência é a modalidade de ingresso na Escola destinada a alunos matriculados em outra instituição de ensino superior, portadores de diploma ou estudantes de outros cursos de graduação da FGV. Para participar do processo de transferência, é necessário que o candidato encaminhe seu histórico acadêmico e entregue carta de intenções explicitando os motivos pelos quais pretende ingressar na Direito Rio, além de realizar as etapas do processo seletivo previsto em edital.

*Programa de Formação Complementar em Relações Internacionais e Direito Global.* A Direito Rio e a Graduação em Ciências Sociais do Cpdoc oferecem aos estudantes de graduação o Programa de Formação Complementar em Relações Internacionais e Direito Global, com 360 horas/aula. Essa iniciativa tem como objetivo dar ao aluno a oportunidade de ampliar seus horizontes de conhecimento e obter formação interdisciplinar e atualizada em um campo do saber estratégico para o desenvolvimento nacional. Os estudantes da Direito Rio ou do Curso de

Ciências Sociais do Cpdoc que aderem ao programa recebem, ao final do curso, um certificado de formação complementar em relações internacionais e direito global.

### *Programa de Educação Continuada*

As aulas do programa são ministradas no novo prédio da FGV no Centro (Candelária), com material didático próprio, presença de monitores, metodologia participativa e infraestrutura qualificada. Em 2008, o coordenador dos cursos de pós-graduação assumiu a Vice-Diretoria de Pós-Graduação, passando a ser responsável também pelos cursos do Programa de Capacitação em Poder Judiciário e pelo Mestrado Profissional em Poder Judiciário.

O desenvolvimento da advocacia moderna resultou na atuação em três grandes áreas: empresarial, regulatória e contenciosa. A Direito Rio planejou, então, estrategicamente e nos melhores padrões internacionais o programa de LLM *Litigation: Novos Desafios dos Contenciosos*, curso diferenciado, destinado a capacitar os operadores do direito nas diversas modalidades do contencioso e na proposição de soluções criativas e inovadoras para a resolução de disputas.

No Rio de Janeiro, são oferecidos cursos de pós-graduação em direito empresarial, em direito do Estado e da regulação, o LLM *Litigation* e cursos de curta duração. Em 2008, 154 alunos se matricularam

nos cursos de pós-graduação, 27 no LLM Litigation e 239 nos cursos de aperfeiçoamento, totalizando 420 alunos.

## Rede conveniada

O Programa de Educação Continuada (PEC) é responsável pela coordenação acadêmica dos cursos de direito na rede conveniada, que oferece MBAs em direito tributário, em direito civil e processual civil e em direito do Estado e da regulação, e também cursos de educação continuada *in company* (excetuando-se os cursos em Poder Judiciário). Em 2008, a rede conveniada contou com 1.212 alunos. Atualmente, os cursos de direito da rede conveniada são oferecidos em 36 instituições e em três empresas (seis cursos *in company*), distribuídas pelo Brasil, a saber: Niterói, RJ (228 alunos), São Luiz, MA (91), Fortaleza, CE (32), Belo Horizonte, MG (104), Itajaí, SC (21), Joinville, SC (23), Vitória, ES (46), Porto Alegre, RS (88), Belém, PA (79), Florianópolis, SC (23), Brasília, DF (62), Recife, PE (30), Blumenau, SC (25), Maceió, AL (30), Porto Velho, RO (23), Petrobras (Salvador — 31, Rio de Janeiro — 70, São Paulo — 38), Tribunal de Contas de MT (38), Cemig (75), Banco do Nordeste (15) e Antaq — Brasília (30).

## Programa de Capacitação em Poder Judiciário

O objetivo do programa é oferecer a magistrados e operadores do direito formação multidisciplinar nas áreas jurídica e de gestão, com concentração especial em instrumentos que possibilitem o aperfeiçoamento de suas atividades profissionais, em benefício da eficiência operacional da administração da justiça e da ampliação do acesso dos cidadãos ao Poder Judiciário. O curso aborda de maneira extensiva e com aprofundamento seletivo assuntos de direito, administração e economia. O método utilizado objetiva um maior dinamismo e interatividade entre alunos

e professores, compreendendo aulas dinâmicas e expositivas, seminários, painéis, grupos de estudo e simulações.

Para viabilizar o programa, já foram firmados 17 convênios com tribunais de justiça do Brasil, tendo sido acrescidos seis novos convênios em 2008, com os tribunais de justiça do Maranhão, de Minas Gerais, do Rio Grande do Norte e do Rio Grande do Sul, e com a Escola de Magistratura de Brasília, somando 183 alunos nos MBAs e 165 alunos em programas de aperfeiçoamento.

*Mestrado Profissional em Poder Judiciário.* O Poder Judiciário no Brasil tem sido alvo frequente de reflexões dos diversos campos do conhecimento, em busca de propostas para que as instituições judiciárias sejam mais eficientes e tenham uma prestação jurisdicional mais eficaz. O Poder Judiciário brasileiro é administrado pelos próprios magistrados, mas inexistem instituições de ensino capazes de fornecer as ferramentas necessárias para essa administração. O mestrado profissionalizante da Direito Rio procura concentrar esses esforços de reflexão acadêmica, mas também de capacitação profissional, a partir de uma perspectiva multidisciplinar que alia diversas áreas do conhecimento: economia, administração, ciências sociais e direito.

O curso foi autorizado pelo Ministério da Educação através da Portaria nº 73, de 17 de janeiro de 2007. Em 2008, a Direito Rio teve 348 alunos matriculados no Programa de Capacitação em Poder Judiciário, 79 a mais do que em 2007. O programa foi avaliado pelos alunos com 3,61 de nota, em uma escala de 1 a 4.

## Centro de Tecnologia e Sociedade — CTS

O CTS possui parceiros nacionais e internacionais para a execução de seus projetos de pesquisa aplica-



da relacionados com a propriedade intelectual. Tem uma atitude proativa na formulação de princípios relacionados com a influência da tecnologia na nova economia e nas novas mídias, a fim de promover o acesso ao conhecimento e uma interpretação atual da propriedade intelectual.

O CTS está promovendo uma série de atividades em torno do fato de que as músicas de Noel Rosa caíram em domínio público, como parte do Cultura Livre. Além disso, firmou convênio com a Yale University para a produção de dois *papers* sobre produção cultural no Brasil e software livre, e com o Ministério da Cultura para a produção de três *papers* sobre forma dos direitos autorais.

## *Direito Online*

O 1º semestre foi marcado pela aprovação do MEC e pelo lançamento do primeiro curso a distância em inglês, disponível para todo o mundo, da FGV Online: o Intellectual property and development, em parceria com a organização intergovernamental South Centre, sediada em Genebra.

Quanto aos cursos de curta duração, a Coordenação de Marketing Estratégico e Planejamento realizou uma pesquisa para identificar os cursos em demanda pelo mercado e que ainda não estavam sendo oferecidos pela Escola. Verificou-se que o mercado potencial desses cursos é diversificado e em crescente expansão, sendo o seguinte o perfil do aluno: 52% são advogados e 14% estudantes; 26% residem em São Paulo, 22% no Rio de Janeiro, 11% em Minas Gerais e 9% no Distrito Federal; 34% têm entre 24 e 30 anos, 29% de 30 a 40 anos e 25% estão acima dos 40 anos; 94% trabalham (70% na área jurídica); 98% dos alunos acessam diariamente a internet e ficam conectados, em sua maioria, duas horas em média.

Estão disponíveis os seguintes cursos online: contratos no novo Código Civil: visão negocial e prática; direito bancário; direitos humanos: teoria e prática;

direito da tecnologia da informação; direito na mídia: TV, música, imprensa e projetos culturais; responsabilidade civil no novo Código; direito das agências reguladoras; direito processual civil: fundamentos e atualidades; direito do consumidor; licitações e contratos administrativos; direito da mídia; direito societário; direito do trabalho; mediação e arbitragem; imposto de renda da pessoa física; processo civil; web 2.0: entendendo e resolvendo problemas; gestão de marcas e sinais distintivos; atualizações em processo civil; direitos autorais; patentes e criações industriais; direito internacional do comércio, direito do consumidor e direito tributário.

Ao término de 2008, estavam em andamento os cursos: atualização em direito processual civil; contratos no novo Código Civil: visão prática e negocial; direitos autorais; direito bancário; direito da tecnologia da informação; direito das agências reguladoras; direito do consumidor; direito do trabalho; direito internacional do comércio; direito da mídia; direito tributário; direito societário; direitos humanos: teoria e prática; imposto de renda da pessoa física; licitações e contratos administrativos; mediação e arbitragem; patentes e criações industriais; responsabilidade civil no novo Código; web 2.0 — compreensão e solução de problemas.

Em 2008, 59 alunos inscreveram-se no MBA em Gestão e Business Law a distância.

O aumento do número de cursos a distância oferecidos, aliado a uma divulgação segmentada, resultou em um aumento de 20% no número de alunos em relação a 2007, passando de 1.447 para 1.749.

## *Projetos especiais de sustentabilidade — pesquisa aplicada*

A Direito Rio desenvolve sete projetos de pesquisa aplicada: *Creative Commons*, em parceria com a Stanford University; *Cultura Livre*, financiado pela Fundação Ford; *A2K — Access to Knowledge*, financiado

pela Fundação Soros; *Open Business*, financiado pelo International Development Research Centre, do Canadá; Democracia, Tecnologia e Sociedade, financiada pela Finep; Estudo sobre acesso ao conhecimento no Brasil, financiado pela Yale University; e Communia, financiado pela organização do Communia, grupo de estudo formado por cerca de 39 universidades européias e norte-americanas para discutir o futuro do domínio público na realidade tecnológica.

*Creative Commons*. Tem por objetivo expandir a quantidade de obras criativas livremente acessíveis, permitindo o compartilhamento e a criação de novas obras. Isso é feito mediante o desenvolvimento e a disponibilização de licenças jurídicas, que permitam o acesso do público às obras, em condições mais flexíveis. Em 2008, foi prestada consultoria ao canal Futura, da TV Globo, sobre a implementação das licenças. Na área do *Creative Commons* são desenvolvidas diversas atividades intelectuais que geram benefícios diretos para a Escola, como produção de *papers*, pareceres e artigos.

*Cultura Livre*. O escopo principal do trabalho é fomentar o diálogo entre países em desenvolvimento sobre os assuntos e a agenda de desenvolvimento propostos por Brasil e Argentina na Ompi. Também é objetivo do projeto disseminar o conhecimento sobre propriedade intelectual e apoiar projetos sociais na área de cultura. Além disso, o projeto coopera com iniciativas locais no Brasil e na África. No Brasil, por exemplo, atua em parceria com a Prefeitura de Olinda para disponibilizar conteúdo local através de licenças *Creative Commons*; com a ONG Eletrocooperativa de Salvador, que atua amplamente na produção musical livre; e com o banco de remixes sul-africano CC-Mixer, que permite que obras sejam livremente baixadas e remixadas. O projeto, financiado pela Fundação Ford, desenvolve também atividades sobre as músicas de Noel Rosa que caíram em domínio público.

A2K — *Access to Knowledge*. O A2K tem por escopo estudar as exceções e limitações aos direitos auto-

rais, tendo em vista sua função social e os direitos humanos, obtendo, organizando e disseminando informações e conhecimento para dar suporte fundamental à conscientização e à proposição de alterações na legislação brasileira de direitos autorais, de forma a propiciar maior acesso à educação, à cultura e ao conhecimento em geral. Além de contextualizar a lei tendo em vista os regimes vigentes no mundo, o projeto realiza encontros, eventos e workshops que são determinantes para edificar uma maior integração entre os diferentes atores da sociedade civil, conscientizar o público leigo e incentivar a criação do Tratado de Acesso ao Conhecimento, como proposto na Agenda do Desenvolvimento. A iniciativa recebe apoio da Fundação Soros.

Em 2008, foi feito um estudo, desta vez comparativo, sobre a legislação de direitos autorais de vários países, a fim de identificar melhores práticas para o Brasil e para os países em desenvolvimento, sempre no intuito de estabelecer equilíbrio entre proteção e acesso ao conhecimento.

A Escola tem parceria estreita com o Idec e com o Ministério da Cultura, para promover debates sobre o acesso ao conhecimento, e com o Derechos Digitales, do Chile, para a troca de experiências e estudos sobre mecanismos anticópia na TV digital, mostrando os perigos de tal sistema para o consumidor final.

Entre os eventos de 2008, cabe citar: palestra sobre limitações e exceções de direitos autorais, realizada em abril, em Santiago do Chile, a convite da Derechos Digitales; reunião dos 184 Estados-membros do Comitê sobre Propriedade Intelectual e Desenvolvimento, da Organização Mundial da Propriedade Intelectual (Ompi), órgão da ONU, em Genebra, Suíça; workshop sobre a Agenda do Desenvolvimento da Ompi, organizado pela Universidade de Ottawa e realizado em Hong Kong, China; e Seminário Acesso a la Cultura y Derechos de Autor, organizado pela Comisión Asesora de Bibliotecas del Consejo de Rectores (Cabid) e pela ONG Derechos Digitales, em Santiago, Chile.

*Open Business.* O *Open Business*, modelos de negócios abertos, é uma iniciativa conjunta da África do Sul, da Inglaterra e do Brasil que visa mapear e estudar potenciais formas de negócio que se baseiem na disponibilização de parte do conteúdo produzido ou do serviço prestado gratuitamente e de forma aberta. Os empreendedores de *open business* estão percebendo que realizar negócios de forma colaborativa, dividindo e disponibilizando parte de seu trabalho, pode trazer recompensas e, ao mesmo tempo, aprofundar a integração social e cultural, além de suprir falhas da indústria cultural tradicional em relação aos canais de acesso e distribuição de obras. O Brasil, através do CTS, é o coordenador do projeto na América Latina. Em 2008, foi publicado o livro *Access to knowledge in Brazil: new search on intellectual property, innovation and development*.

*Tecnologia, democracia e desigualdade social.* O projeto, financiado pela Finep, está em andamento e tem como principal objetivo mapear os quatro principais pontos de cultura em locais desprivilegiados da cidade do Rio de Janeiro e replicar as práticas que permitem à população ter acesso à informação em outros pontos de cultura.

### *Coordenação de Relações Institucionais — CRI*

A CRI tem como principal objetivo fomentar parcerias, principalmente internacionais, com instituições de ensino renomadas, para promover programas de intercâmbio. Entre suas atividades, estão a elaboração de estratégia de relacionamento nos âmbitos nacional e internacional, definindo: a) o perfil das universidades, centros de pesquisa e outras organizações; b) diferentes atividades a serem desenvolvidas com os parceiros nacionais e internacionais; c) programas de intercâmbio; e d) fontes de financiamento e apoio a essas atividades; e o desenho da estrutura da coordenadoria de relações institucionais, definindo objetivos, linhas de ação,

estratégias e mecanismos de implementação e fontes de financiamento.

Em 2008, além da continuidade dos convênios firmados em 2007 com a Harvard University e a University of West Virginia, foram firmados outros seis convênios, com a Boston University, a Universidad del Pacífico, a Sciences Po Lille, a Sciences Po Paris, a Paris-Dauphine e a Universidade Católica Portuguesa.

### *Coordenação de Publicações*

A Coordenação de Publicações, que se responsabilizará por publicações impressas e online — *open publishing*, será orientada pelo Conselho Editorial da Direito Rio, que definirá as ações e estratégias a serem tomadas a médio e longo prazos. Estará a cargo da Coordenação, o levantamento do material existente com potencial para publicação; a organização de possíveis coleções, coletâneas e obras individuais com base no levantamento efetuado; a formalização do processo de avaliação das obras de direito propostas à Editora FGV; a organização da área de publicações e artigos do site da Escola e o desenvolvimento do selo Direito Rio Traduções.

### *Revista de Direito Administrativo — RDA*

A RDA é dirigida pelos professores Alexandre de Moraes e Joaquim Falcão, estando a Diretoria Executiva sob a responsabilidade de Sérgio Guerra, professor de direito administrativo e coordenador do Programa de Educação Continuada.

Em 2008 foram lançados os números 246 e 247 da RDA com os seguintes artigos: Autorização: um instrumento inadequado para o setor elétrico, de Elena Landau; Destinatários da regulação sanitária da publicidade, de Marcos Jurueña Villela Souto; Doutrina de precedentes, organização judiciária,

de Sidnei Agostinho Beneti; Fundações públicas de direito privado, de Alexandre Santos de Aragão; e Regularização fundiária: direito fundamental na política urbana, de José dos Santos Carvalho Filho.

## 7. ESCOLA DE ECONOMIA DE SÃO PAULO — EESP

A Eesp, criada em 2003, tem como objetivo principal ser um centro de excelência em ensino, pesquisa e extensão. Sua missão maior é contribuir para o desenvolvimento do país.

Entre os objetivos da Escola está o de obter nota máxima nas avaliações de seus cursos de graduação e de pós-graduação *stricto sensu* nas avaliações do Enade e da Capes. Para tanto, continua a aprimorar seu corpo docente com a contratação de novos professores. Em 2008, foram incorporados cinco novos professores de carreira: Sérgio Firpo; Luis Araújo, *joint appointment* com a Michigan State University; Pedro Valls, ex-coordenador do Mestrado Profissional em Finanças e Economia do Ibmec-SP e que será responsável pelo novo Centro de Estudos em Finanças e Economia; Ricardo Rochman e Mayra Lora.

A Eesp, desde sua fundação, tem como princípio a busca de equilíbrio orçamentário. Assim, todos os anos implementa novos cursos e aumenta sua sinergia com outras áreas da FGV, sendo as principais as estabelecidas com o IDE, desde 2007, e com o Cpdoc. Em 2008, foi lançado um novo curso de especialização, o Master in Economics of Law, que terá início em fevereiro de 2009.

No que diz respeito à Graduação em Economia, após a formatura da primeira turma, já se pôde fazer mudanças importantes para a melhoria do curso. No vestibular para 2009, a Eesp teve um número de candidatos por vaga de 17, ultrapassando a USP, a maior concorrente da Escola.

Além das atividades acadêmicas, a Eesp promoveu em outubro o 5º Fórum de Economia, sob a coordenação do professor Luiz Carlos Bresser-Pereira. Foi mais um evento de grande repercussão na mídia, visto que já se discutia a crise econômica e, na mesma semana, foram anunciadas as quebras dos primeiros bancos norte-americanos.

Também foi realizada a série de eventos Seminários de Economia Brasileira em Perspectiva, sob a coordenação do professor Marcio Holland, e promovidos semanalmente seminários acadêmicos e os chamados *brown bags seminars* para discussão de *papers* ainda em elaboração.

A Escola continua apostando no marketing direto, convidando interessados para conversas com os coordenadores, além de manter uma linha aberta de atendimento pessoal. São os eventos periódicos que a Eesp promove para vários cursos denominados Café da Manhã com a Coordenação.

A gestão acadêmica da Escola é desenvolvida por sete coordenadorias: Coordenadoria de Pós-Graduação Acadêmica; Coordenadoria do Mestrado Profissional — MPFE; Coordenadoria do Mestrado Profissional em Agroenergia — MPAgro; Coordenadoria da Graduação em Economia; Coordenadoria de Cursos de Especialização, MBAs e de Educação Continuada; Coordenadoria de Pesquisa e Desenvolvimento, e Coordenação de Projeto Pedagógico. E a Escola dispõe de cinco centros de estudos: Centro de Macroeconomia Aplicada — Cemap, Centro de Política e Economia do Setor Público — Cepesp, Centro de Agronegócio — GVAgro, Centro de Estudos de Processo de Decisão — CEPD e Centro de Estudos Quantitativos em Economia e Finanças.

## Cursos

Os 832 alunos matriculados nos cursos ministrados pela Eesp em 2008 estavam distribuídos conforme mostra o quadro a seguir:

Curso	Nº de alunos efetivos	Início	Processo de seleção
Graduação	168	1º sem. 2004	Anual
Especialização — Ceabe	153	1º sem. 2004	Semestral
Especialização — Ceafe	154	1º sem. 2007	Semestral
MBA Indústria da Construção Civil	69	1º sem. 2004	Anual
MBA indústria Farmacêutica	67	2º sem. 2005	Anual
Mestrado Profissional — MPFE	124	1º sem. 2003	Anual
Mestrado Profissional — MPAgro	28	1º sem. 2008	Anual
Mestrado e doutorado acadêmicos	69	1989	Anual

### *A parceria entre a Eesp, o IDE e o Cpdoc*

A Eesp e o IDE continuam trabalhando para ocupar o mercado de São Paulo. Em 2008 foram lançados os seguintes MBAs: agronegócio, cine-documentário, finanças corporativas, finanças: investimento e risco, gestão estratégica de mercado, gestão estratégica de negócios, gestão estratégica de projetos, gestão estratégica de TI, gestão estratégica financeira de empresas, *master* em business communication e mercado de capitais.

Em parceria com Cpdoc, serão lançados, em 2009, o MBA em Relações Internacionais e o MBA em Jornalismo Investigativo.

## 8. ESCOLA DE PÓS-GRADUAÇÃO EM ECONOMIA — EPGE

Em 2008, a EPGE completou 47 anos de existência. Criada em 1961 sob a denominação de Centro de Aperfeiçoamento de Economistas (CAE), passou a adotar o nome definitivo de Escola de Pós-Graduação em Economia a partir de 1966, quando da criação de seu programa de mestrado. Nesse período, tem-se dedicado a dois objetivos: a pesquisa acadêmica e a formação de profissionais — mestres e doutores — em economia. Atualmente, a EPGE oferece três programas em nível de pós-graduação: o Mestrado em Economia, de cunho acadêmico; o Doutorado em

Economia e o Mestrado em Finanças e Economia Empresarial, de caráter profissionalizante.

O Programa de Mestrado Acadêmico, iniciado em 1966, é o mais antigo da Escola, encontrando-se já consolidado e diplomando uma média de 20 mestres por ano. O Programa de Doutorado — lançado em 1974 —, que sempre foi um programa de alta qualidade, mas com número reduzido de alunos, tende a crescer, pois este é um quesito importante para a Capes. O Mestrado Profissionalizante, inaugurado em 2001, encontra-se em processo de amadurecimento.

Além dos cursos de pós-graduação, a EPGE, por meio da Escola Brasileira de Economia e Finanças, passou a oferecer um Programa de Graduação em Economia em 2001.

No último triênio avaliado pela Capes (2004-2006), a EPGE obteve nota 6 em função do número de doutores diplomados — 10, considerado baixo por aquele órgão. É importante salientar que nenhum outro programa de pós-graduação *stricto sensu* em economia conquistou a nota 7 e que a mesma avaliação considerou a produção intelectual da EPGE, por critérios tanto quantitativos quanto qualitativos, a mais significativa entre os programas avaliados.

### *Programa de Mestrado em Economia*

O Mestrado em Economia tem por objetivo fornecer ampla e sólida base conceitual em economia. Prepara

alunos tanto para o prosseguimento dos estudos no Programa de Doutorado da própria EPGE ou de outra instituição, quanto para o ingresso imediato em atividades profissionais diversas nos setores público e privado, e na área acadêmica. Conhecido por seu rigor, pelo alto grau de exigência e pela importância atribuída à formalização matemática, o Mestrado em Economia exige do estudante dedicação em tempo integral. Trata-se de um programa gratuito, em que a maioria dos alunos recebe bolsas de estudo pagas com recursos recebidos da Capes, do CNPq, da Faperj e do Banco BBM.

As turmas do Mestrado em Economia têm, em média, 20 alunos. A seleção é anual, baseada no desempenho dos candidatos no exame de seleção organizado pela Associação Nacional dos Centros de Pós-Graduação em Economia (Anpec). O programa tem duração média de dois anos e um semestre, incluindo a defesa da dissertação de mestrado, e se divide em duas partes: o ciclo de formação e o ciclo de pesquisa. O primeiro, com duração de um ano letivo, é composto por 12 disciplinas nas áreas de teoria microeconômica, teoria macroeconômica, análise matemática, estatística e econometria. No ciclo de pesquisa, também com duração de um ano, o aluno cursa matérias eletivas e elabora sua dissertação de mestrado.

### *Programa de Doutorado em Economia*

O Doutorado em Economia da EPGE tem duração média de quatro a cinco anos e objetiva formar acadêmicos que dialoguem com o que há de mais avançado em economia em nível internacional. Sua ênfase é quantitativa, na fronteira de campos selecionados da ciência econômica, mas procura formar acadêmicos com conhecimentos em todas as áreas relevantes da economia. O Doutorado é concluído com a defesa de uma tese que represente uma contribuição original para a literatura sobre o tema escolhido. Assim como o Mestrado em Economia, o Doutorado é oferecido

gratuitamente, embora cerca de um terço dos alunos não receba bolsas de estudo, por serem servidores públicos federais.

O Doutorado da EPGE divide-se em duas partes: o ciclo de formação e o ciclo de pesquisa. O ciclo de formação coincide com o primeiro ano do Mestrado em Economia. No início do segundo ano do programa, o doutorando deve atestar sua proficiência em teoria microeconômica e em teoria macroeconômica, sendo aprovado nos exames de qualificação em microeconomia e macroeconomia. O ciclo de pesquisa dura em média três anos, durante os quais o doutorando deve cursar quatro matérias obrigatórias e seis eletivas, além de cumprir os requisitos de dois campos e elaborar uma tese de doutorado. Nessa fase, o doutorando também deve participar ativamente dos seminários semanais de pesquisa. O programa oferece oito campos de especialização: economia monetária, macroeconomia, econometria, economia internacional, desenvolvimento, teoria econômica, finanças e organização industrial.

### *Programa de Mestrado em Finanças e Economia Empresarial*

O Mestrado em Finanças e Economia Empresarial (MFEE) destina-se a profissionais que não podem cursar um mestrado em horário integral, nem têm intenção de se dedicar à área de pesquisa após a conclusão do programa. A abordagem dos temas teóricos é rigorosa, mas sem a detalhada formalização do mestrado acadêmico, concentrando-se no lançamento de bases conceituais para a consideração de problemas concretos, próximo à experiência profissional dos estudantes e de suas necessidades futuras no mercado de trabalho. Dos três programas de pós-graduação oferecidos pela EPGE, é o único pago.

O programa foi criado em 2001, mediante a associação da EPGE e da Eesp, em São Paulo, e se nutre da base acadêmica dos mestrados dessas escolas. As aulas são

ministradas por professores da EPGE e da Eesp, e por professores convidados com formação semelhante.

O MFEE tem a duração de dois anos letivos, organizados em quatro trimestres. São previstas 12 horas semanais de atividades, sendo nove de aulas e três de atividades práticas (exercícios e casos). O curso é ministrado no horário noturno, dois dias por semana, com duração de três horas cada, e aos sábados (seis horas). Para obter o título de mestre o aluno deve cumprir as exigências do curso no prazo máximo de três anos.

Na avaliação da Capes para o triênio 2004-2006, o Mestrado em Finanças e Economia Empresarial recebeu nota 5, a máxima atribuída a um programa de caráter profissionalizante no país.

### *Análise dos programas de pós-graduação*

O alto nível dos programas de Mestrado e Doutorado em Economia da EPGE pode ser aferido pela inserção profissional de seus ex-alunos e pela produção discente. Ex-alunos têm ocupado posições de destaque no governo, na iniciativa privada e na área acadêmica. Quanto à produção discente, nos últimos anos, os alunos da EPGE têm apresentado grande número de trabalhos nos principais congressos latino-americanos de economia e finanças. Em 2008, Tiago Pedroso Severo (em coautoria com o prof. Carlos Eugênio Ellery Lustosa da Costa) publicou o artigo "Education, preferences for leisure and the optimal income tax schedule" no periódico *Journal of Public Economics*. Jaime de Jesus Filho (em coautoria com o prof. Luiz Renato Regis de Oliveira Lima) publicou o artigo "Further investigation of the uncertain trend in US GDP", no periódico *Applied Economics*. Wagner Piazza Gaglianone e Raquel Menezes Bezerra Sampaio (em coautoria com o prof. Luiz Renato Regis de Oliveira Lima) publicaram o artigo "Debt ceiling and fiscal sustainability in Brazil: a quantile autoregression approach", no *Journal of Development Economics*.

Daniel Gottlieb (em coautoria com os profs. Aloisio Pessoa de Araujo e Humberto Luiz Ataíde Moreira) publicou o artigo "A model with mixed signals with applications to countersignaling", no *Rand Journal of Economics (Bell Journal of Economics)*. Ana Lúcia Vahia (em coautoria com a prof.<sup>a</sup> Maria Cristina Trindade Terra) publicou o artigo "Purchasing power parity: the choice of price index", na *Revista Brasileira de Economia*. Roberto de Goes Ellery Júnior (em coautoria com os profs. Pedro Cavalcanti G. Ferreira e Victor Gomes) publicou o artigo "Produtividade agregada brasileira (1970-2000): declínio robusto e fraca recuperação index", no periódico *Estudos Econômicos*, do IPE/USP. Bruno Funchal (em coautoria com o prof. Aloisio Pessoa de Araujo) publicou o artigo "A nova Lei de Falências brasileira: primeiros impactos", na *Revista de Economia Política*. Ricardo Antonio de Castro (em coautoria com o prof. Pedro Cavalcanti Gomes Ferreira Pereira) publicou o artigo "Efeitos de crescimento e bem-estar da Lei de Parceria Público-Privada no Brasil, na *Revista Brasileira de Economia*.

Ao longo dos últimos anos, no intuito de atender a uma orientação da Capes, a Escola empenhou-se em reduzir o tempo de conclusão dos cursos, tanto dos alunos do Mestrado quanto dos alunos do Doutorado. As tabelas a seguir mostram o tempo médio de titulação, a partir da data de início dos cursos, para cada turma, desde 1995 até o 1º semestre de 2008. Note-se que o tempo de titulação dos alunos do Mestrado atingiu a meta proposta pela Capes, havendo também aumento no número de titulados.

O Mestrado em Economia já atingiu o nível almejado. O curso recebe alunos selecionados entre os 40 mais bem colocados dos cerca de mil candidatos do exame da Anpec. Tem um fluxo constante de alunos formados e tamanho adequado aos objetivos, com um tempo de titulação também adequado. A qualidade das dissertações dos alunos pode ser atestada pela substancial publicação discente da Escola e pela apresentação de trabalhos em congressos de prestígio internacional. A meta para o Mestrado em Economia é apenas manter sua qualidade e seu tamanho.

Ano de conclusão do curso	Mestrado em Economia		Doutorado em Economia	
	Tempo médio de titulação (em anos)	Nº de dissertações defendidas	Tempo médio de titulação (em anos)	Nº de teses defendidas
1995	3,6	10	6,0	2
1996	4,3	15	5,7	3
1997	4,3	8	4,0	1
1998	3,5	6	4,0	1
1999	4,3	14	6,0	1
2000	4,8	9	4,0	2
2001	3,1	22	6,7	4
2002	2,9	22	5,0	1
2003	2,8	28	4,2	5
2004	2,6	13	4,1	0
2005	2,5	19	4,1	3
2006	2,7	16	4,1	7
2007	2,5	17	4,1	5
2008	2,5	15	4,1	4

Mestrado em Economia Empresarial e Finanças		
Ano de conclusão do curso	Tempo médio de titulação (em anos)	
	Nº de dissertações defendidas	
2003	2,1	1
2004	3,5	8
2005	3,0	13
2006	3,0	27
2007	3,0	19
2008	3,0	28

Quanto ao Doutorado em Economia, seu tamanho ainda está aquém do objetivo. A excelente qualidade do curso reflete-se no fato de os artigos resultantes das teses de doutorado serem publicados nas principais revistas nacionais, e até mesmo em algumas revistas internacionais de prestígio. Além disso, muitos dos trabalhos são também apresentados nos principais congressos nacionais e internacionais.

O curso, no entanto, tem formado um número pequeno de alunos. No passado, era necessário

manter o programa pequeno, pois o número de professores da EPGE exclusivamente dedicados à pesquisa era bastante reduzido. A partir de 1998, a EPGE reestruturou e ampliou substancialmente seu corpo docente, no intuito de priorizar a pesquisa acadêmica voltada para a publicação em periódicos científicos internacionais de prestígio. Atualmente, há 20 professores em regime de tempo integral. Destes, 17 dedicam-se exclusivamente à pesquisa e ao ensino nos programas de Mestrado e Doutorado. Há, portanto, condições para se aumentar o



número de alunos de doutorado sem prejuízo da qualidade acadêmica do programa.

A principal dificuldade enfrentada para se ampliar o Programa de Doutorado é a concorrência das universidades estrangeiras. Apesar do prestígio alcançado pelo Doutorado da EPGE no Brasil, muitos dos melhores alunos oriundos do Mestrado da Escola preferem seguir para um doutorado no exterior. Em geral, eles conseguem aceitação nas melhores universidades, frequentemente com bolsas de estudo dadas pela própria universidade estrangeira, privilégio só concedido a candidatos com altíssimo potencial. Não é exagero afirmar que o Programa de Doutorado da EPGE é vítima da alta qualidade do seu Programa de Mestrado.

No intuito de ampliar o programa, algumas medidas foram adotadas para remover obstáculos desnecessários. A principal delas foi a isenção dos exames de qualificação de microeconomia e macroeconomia, no caso de alunos do Mestrado que satisfaçam um conjunto de exigências de notas mínimas nas disciplinas obrigatórias do Mestrado. O efeito dessas medidas já pode ser sentido na substancial diminuição do tempo de titulação dos doutores da EPGE e no aumento do número de alunos no Programa de Doutorado.

O critério de pontuação da Capes, ao avaliar um programa de doutorado, considera não só a qualidade do programa, mas também a quantidade de diplomados. No triênio 2001-2003 foram defendidas 10 teses de doutorado, assim como no último triênio de avaliação, 2004-2006. Embora não tenha ocorrido queda no número de teses defendidas, a Capes passou a priorizar critérios quantitativos, fato que a levou a considerar insuficiente o número de doutores diplomados no triênio avaliado. No triênio em andamento (2007-2009), a EPGE planeja diplomar 18 doutores.

### *Programa de Graduação em Ciências Econômicas*

Iniciado em 2002, o Programa de Graduação oferece 50 vagas a cada ano. A graduação em ciências eco-

nômicas tem sua configuração curricular distribuída pelas disciplinas que compõem o ciclo básico e o ciclo profissional do curso, realizando-se o primeiro ao longo dos quatro primeiros semestres e o último a partir do 5º semestre.

O Programa de Graduação em Economia difere dos tradicionalmente oferecidos no país, pois se propõe a dar formação quantitativa mais rigorosa do que as de seus congêneres. A intenção é formar bacharéis em economia com a mesma base matemática de bons engenheiros. Trata-se de uma estratégia fundamentada na constatação de que, nos segmentos mais dinâmicos do mercado de trabalho, a baixa formação quantitativa dos bacharéis em economia tem levado boas empresas a contratar engenheiros para ocupar vagas que deveriam, em princípio, ser preenchidas por economistas. Além disso, estando o mercado de graduação em economia já saturado de cursos que seguem os moldes tradicionais, caso lançasse mais um, semelhante aos demais, a Graduação da EPGE teria perspectivas limitadas. Optou-se, então, por um produto de melhor qualidade, mas ofertado pelo mesmo preço dos concorrentes.

Desde o lançamento do programa em 2001, a experiência mostrou que apenas os candidatos classificados entre os 170 primeiros no vestibular estão capacitados a acompanhar o curso. Por outro lado, a concorrência das universidades públicas gratuitas — sobretudo a UFRJ — tem impedido que se atinja o pleno uso da capacidade disponível.

Ano	Nº de candidatos do vestibular	Nº de alunos matriculados
2002	265	44
2003	183	41
2004	244	28
2005	241	42
2006	340	26
2007	320	42
2008	353	50*

\* Dado do vestibular para ingresso em 2008.

O grande esforço realizado pela Escola nos últimos anos resultou na conquista da meta inicial de 50 alunos matriculados na Graduação em Ciências Econômicas. A ênfase na divulgação do curso proporcionou um aumento do número de candidatos da faixa de 240, observada nos anos anteriores, para 340 em 2006, 320 em 2007 e 353 em 2008. Contudo, a EPGE não abre mão de um corte classificatório, que vem demonstrando ser eficiente na escolha dos melhores alunos, garantindo a excelência do curso.

Em 2008, o Ministério da Educação, através do Índice Geral de Cursos (IGC), classificou a Escola Brasileira de Economia e Finanças (Ebef) como primeira no *ranking* das 1.144 faculdades e institutos isolados avaliados no Brasil. Isso significa que a excelência do ensino ministrado, a qualidade dos professores da Escola e de toda a infraestrutura disponibilizada aos estudantes pela EPGE, associada ao brilhante resultado obtido pelo corpo discente, faz da Ebef a melhor instituição de ensino superior do país.

Em março de 2008 foi realizada no Teatro Maisson de France a cerimônia de colação de grau da terceira turma de Graduação em Ciências Econômicas, que contou com a participação de 14 formandos, sendo três deles atuais alunos do Mestrado em Economia da EPGE.

## Placement EPGE

A EPGE e a Ebef, por acreditarem ser inegável o papel do economista no quadro das relações sociais, políticas e econômicas nacionais e internacionais, e considerando o atual mercado de trabalho cada vez mais competitivo e globalizado, resolveram criar o setor de Estágio e Colocação Profissional da EPGE, que começou a operar em 1º de abril de 2008.

O novo setor procura atender às exigências de uma formação profissional de excelência, que garanta aos estudantes de ambas as escolas a possibilidade de atuarem como agentes de mudança e ele-

mentos centrais em processos de desenvolvimento socioeconômico do país. Sua missão é promover a interação entre o mercado de trabalho e os alunos da Graduação em Ciências Econômicas, do Mestrado e do Doutorado em Economia da FGV. Tem por objetivo viabilizar o planejamento da carreira do corpo discente da Escola e a oferta de talentos altamente qualificados, capazes de atender às demandas de organizações públicas, privadas e do terceiro setor da economia. Entre as principais ações do programa estão:

- carreira — divulgação, à comunidade Ebef/EPGE, de informações relevantes sobre oportunidades no mercado de trabalho, perfil profissional e carreira;
- orientação — promoção do alinhamento entre o perfil do aluno e as necessidades do mercado, potencializando o sucesso de ambos os agentes no processo de escolha;
- espaço físico — disponibilização de espaço físico para a realização de processos seletivos nas dependências da FGV;
- espaço virtual (em construção) — disponibilização de espaço virtual no portal da EPGE para divulgação e interação entre o setor de estágio e colocação profissional, os alunos e o mercado de trabalho.

Entre as atividades inerentes ao setor figuram: reuniões com organizações públicas, privadas e do terceiro setor da economia para divulgação das escolas no mercado de trabalho; prospecção de vagas de estágio, *trainee* e efetivas no mercado de trabalho e divulgação interna, para os alunos, das oportunidades identificadas; entrevistas com os alunos para identificação dos perfis individuais; manutenção e distribuição das oportunidades de acordo com os perfis dos alunos; controle da documentação discente de estágio para integralização curricular, na Graduação em Ciências Econômicas; organização de eventos internos e externos para divulgação de vagas

e seleção pelas empresas; elaboração de modelos viáveis de controle e encaminhamento de estagiários, *trainees*, mestres e doutores aos mercados nacional e internacional; e atualização diária e manutenção das informações divulgadas no *wiki* da EPGE.

O setor iniciou suas atividades contando apenas com um funcionário para implantar e desenvolver as tarefas pertinentes. Até então, os estágios dos alunos de graduação eram controlados pela coordenadora de estágios da Ebape e sua equipe.

Em 2008, foram organizados as seguintes palestras institucionais: com o Banco Itaú, em 30 de maio; com a Accenture, em 18 de agosto; com a Firjan (a primeira do ciclo Economistas: Trajetórias, Oportunidades e Alternativas de Carreira), em 25 de agosto; com a Icatu Hartford, em 26 de agosto; com a Thoreos, em 28 de outubro; e com a Trader Brasil, em 4 de novembro, além de um debate com os alunos da graduação em 14 de novembro.

As entrevistas individuais com os alunos tiveram resultados bastante positivos, pois ajudaram a identificar os perfis de cada aluno e fomentaram um clima de confiança e respeito pelo trabalho desenvolvido no *placement*.

Em 1º de abril, a Ebef contava com 88 conveniados para a concessão de estágios, entre empresas privadas, órgãos do governo, consultorias de recursos humanos e instituições do terceiro setor. No final do ano letivo, o número de conveniados para a concessão de estágios e prospecção de oportunidades para os alunos da graduação, do mestrado e do doutorado havia sido expandida para 135. Ou seja, as duas Escolas passaram a poder atender a demanda de colocação profissional de seu corpo discente. De abril a dezembro, foram divulgadas 150 oportunidades profissionais para alunos da graduação, mestrandos, doutorandos e egressos dos três cursos, incluindo aberturas de editais de concursos para docentes, além de 23 prêmios, eventos e seminários.

No 2º semestre, após a implementação do Programa de Estágio e Colocação Profissional da EPGE, houve um aumento de 240% no número total de alunos matriculados nas disciplinas eletivas “estágio supervisionado I e II”, conforme demonstrado a seguir:

Alunos matriculados	1º sem. 2008	2º sem. 2008
Estágio supervisionado I	3	12
Estágio supervisionado II	2	6
Total	5	18

## 0 ano de 2008

### Atividades do Mestrado e do Doutorado

O início das atividades letivas da EPGE ocorreu em 7 de janeiro, com o Curso de Nivelamento em Matemática, habitualmente oferecido aos novos alunos do mestrado. As aulas normais do curso, relativas ao 1º trimestre acadêmico, começaram em 14 de janeiro para todas as turmas.

Para o ano letivo de 2008, a EPGE selecionou 20 alunos, escolhidos por meio da Anpec, em concurso realizado em outubro de 2007. Ingressaram também na Escola, seis alunos no Programa de Doutorado (alunos com mestrado, provenientes de diversas instituições de ensino superior do país), que cursam durante um ano todas as disciplinas obrigatórias do 1º ano do Mestrado.

O programa recebeu as seguintes cotas de bolsas de estudo: duas de mestrado e uma de doutorado, do Banco BBM; duas de mestrado e duas de doutorado, do Programa Bolsista Nota 10 da Faperj; 22 de mestrado e 12 de doutorado, da Capes; e oito de mestrado e seis de doutorado, do CNPq.

Em 28 de março e 11 de abril realizaram-se os exames de qualificação, conforme quadro a seguir:

Exame	Data	Inscritos	Aprovados
Teoria macroeconômica	28-3-2008	2	1
Teoria microeconômica	11-4-2008	4	3

Obs.: Não houve inscrições em exames de qualificação no 2º semestre.

Em 2008, foram oferecidas e cumpridas as seguintes disciplinas:

Trimestre	Nº de disciplinas	Total de horas/aula	Total de créditos
0*	1	80	6
1ª	10	400	48
2ª	11	420	42
3ª	11	400	40
4ª	7	260	26
Total	40	1.560	162

Obs.: O período zero refere-se à disciplina "seminários de pesquisa econômica", oferecida ao longo dos quatro trimestres do ano letivo.

## Atividades do Mestrado em Finanças e Economia Empresarial

O início das atividades letivas deste mestrado também ocorreu em 7 de janeiro, com o Curso de Nivelamento em Matemática, habitualmente oferecido aos novos alunos do mestrado. As aulas efetivas do curso, relativas ao 1º trimestre acadêmico, começaram em 14 de janeiro para todas as turmas.

Para o ano letivo de 2008, a EPGE selecionou 47 alunos, escolhidos por meio do GRE, da Anpad, da Anpec ou de prova de seleção da EPGE e *curriculum vitae*. A turma de 2006 iniciou o ciclo projetos em julho de 2008, e a turma de 2007 iniciou o ciclo de eletivas. A exemplo dos últimos três anos, foram abertas duas vagas para professores do FGV Management que desejassem aprimorar sua formação acadêmica, podendo realizar o curso com meia-bolsa a partir de julho, quando se inicia a nova turma do curso. Foram selecionados dois funcionários do IDE com bolsa: André Braz e Viviane Seda. Em 2008, foram oferecidas e cumpridas as seguintes disciplinas:

Trimestre	Nº de disciplinas	Total de horas/aula	Total de créditos
1ª	6	270	18
2ª	5	225	15
3ª	5	225	15
4ª	6	270	18
Total	22	990	66

Das disciplinas acima, oito foram ministradas por professores convidados, a saber:

- ❑ gerência de risco, 1º trimestre, pela profª Eduarda Cunha de la Rocque, doutora em economia pela PUC-Rio, do Banco BBM;
- ❑ investimentos e finanças corporativas II, 2º trimestre, pelo prof. João Amaro de Matos, da Universidade Nova de Lisboa;
- ❑ matemática, 3º trimestre, por Sílvia Maria Matos Pessoa, mestre em economia pela EPGE;
- ❑ avaliação de empresas com opções reais, 3º trimestre, pelo prof. André Luiz Carvalho da Silva, doutor em administração pela UFRJ e pós-doutor em finanças pela University of California, em Los Angeles;
- ❑ projeções de séries temporais, 3º trimestre, pelo prof. Eduardo Pontual Ribeiro, doutor em economia pela University of Illinois;
- ❑ estatística, 4º trimestre, pelo prof. Eduardo Lima Campos, doutor em engenharia elétrica pela PUC-Rio;
- ❑ teoria das decisões financeiras, 4º trimestre, pelo prof. Marcelo Verdini Maia, mestre em economia pela EPGE;
- ❑ derivativos, 4º trimestre, pelo prof. Alexandre Lowenkron, doutor em economia pela PUC-Rio.

## Atividades da Graduação em Ciências Econômicas

O início das atividades letivas da Graduação em Economia ocorreu em fevereiro, com as seguintes disci-

plinas: cálculo I, fundamentos clássicos das ciências sociais, geometria analítica, contabilidade social, introdução à computação e introdução à economia, álgebra linear, cálculo II, cálculo III, cultura e sociedade — o debate contemporâneo, história da filosofia, história econômica geral I, microeconomia I, teoria da probabilidade e microeconomia II.

Para os alunos que ingressaram no ciclo profissional, foram ministradas as seguintes disciplinas: comércio internacional; investimentos; metodologia econômica; econometria; instituições políticas brasileiras; formação econômica do Brasil I; história do pensamento econômico I; monografia I; monografia II; teoria das decisões financeiras; macroeconomia; avaliação de empresas; políticas sociais; regulação; política econômica; opções, futuros e derivativos; teoria das organizações e contratos e tópicos especiais em economia aplicada I.

No 1º semestre, a FGV selecionou 50 alunos, excluídos por meio de vestibular interno, sendo concedidas bolsas aos cinco melhores classificados. Atualmente, a Graduação em Economia conta com 179 alunos, sendo 24 de 2002, 12 de 2003, 19 de 2004, 26 de 2005, 26 de 2006, 22 de 2007 e 50 de 2008.

O início das atividades letivas do 2º semestre da Graduação em Ciências Econômicas ocorreu em agosto, com as seguintes disciplinas no Ciclo Básico: ética, história econômica geral II, geometria analítica, cálculo I, cálculo II, cálculo III, macroeconomia I, macroeconomia II, introdução à economia, microeconomia I, microeconomia II, matemática financeira e introdução à contabilidade, argumentação e lógica discursiva, contabilidade social, interpretações do Brasil, álgebra linear, estatística, teoria da probabilidade e introdução ao direito.

No Ciclo Profissional, o início das atividades letivas do 2º semestre da Graduação também ocorreu em agosto, com as seguintes disciplinas: formação econômica do Brasil II, teoria dos jogos, finanças públicas, desenvolvimento socioeconômico, macroeconomia III, análise de desempenho econômico e

financeiro de empresas, métodos quantitativos em marketing, gerenciamento de risco, finanças internacionais, economia monetária e financeira, história do pensamento econômico II, monografia I, monografia II, tópicos especiais em economia aplicada II, tópicos especiais em economia aplicada II, economia do trabalho e finanças corporativas. Nos dois semestres de 2008, foram oferecidas e cumpridas as seguintes disciplinas:

	Nº de disciplinas	Total de horas/aula
1º semestre		
Ciclo Básico	15	1.110
Ciclo Profissional	12	720
2º semestre		
Ciclo Básico	19	1.410
Ciclo Profissional	16	1.080
Total	62	4.320

Todas as disciplinas foram ministradas por renomados professores oriundos do mestrado e do doutorado da EPGE, ex-alunos da EPGE e professores visitantes com formação acadêmica sólida e grande experiência no mercado.

## Colocação de alunos em doutorado no exterior

Cerca de metade dos alunos que completam o Mestrado da EPGE prosseguem seus estudos em programas de doutorado. A outra metade ingressa no mercado de trabalho, na maioria dos casos por intermédio do programa de *placement* da Escola. Dos que optam pelo doutorado, 40% o fazem na própria EPGE e os 60% restantes no exterior. Nos últimos cinco anos, 30 alunos foram aceitos em grandes universidades estrangeiras — Chicago, Cambridge, Princeton, MIT, Yale, Pennsylvania, London School, entre outras — todos com bolsas de estudo. Para atingir esse objetivo, muito contribuíram as cartas

de recomendação escritas pelos professores da EPGE e o empenho pessoal deles junto a professores estrangeiros, além do excelente desempenho de cada aluno no exame GRE.

No ano de 2008, os doutorandos Axel André Simonsen, Bruno Pereira Lund, Claudia Oliveira da Fontoura Rodrigues e Marcelo Rodrigues dos Santos submeteram, com sucesso, documentação acadêmica para inserção no Programa de Doutorado no País com Estágio no Exterior (PDEE), promovido pela Capes/CNPq.

## 9. FGV PROJETOS

A FGV Projetos é a unidade de extensão de ensino e pesquisa da FGV responsável pela aplicação do conhecimento acadêmico gerado e acumulado em suas escolas e institutos. Com escritórios no Rio de Janeiro e em São Paulo, a FGV Projetos desenvolve projetos que contribuam para a eficiência das práticas gerenciais e econômicas de instituições públicas e privadas, do Brasil e do exterior. As atividades da FGV Projetos podem ser distribuídas em cinco grupos de serviços, a saber: desenvolvimento de projetos (customizados conforme especificado pelo cliente, e produtos e serviços pré-formatados e adaptados às necessidades do cliente), certificação de conhecimentos (elaboração e execução de projeto de avaliação e certificação de conhecimento e identificação de necessidades de treinamento), concursos públicos (planejamento, organização e execução para instituições públicas e privadas), serviços compartilhados (gestão e contratos) e seminários (idealização, estruturação e realização, em conjunto com as demais unidades da FGV).

### *Estratégias institucionais*

Em 2008, foram realizados investimentos e ações com o objetivo de ambientar e posicionar a FGV

Projetos como potencial instituição para o estabelecimento de parcerias com organismos multilaterais e internacionais. Os resultados já estão sendo percebidos, com o aumento da entrada de recursos internacionais.

A FGV Projetos atuou na linha da internacionalização, estimulando parcerias com o Banco Mundial, o Banco Interamericano de Desenvolvimento (BID), agências de desenvolvimento e escritórios de representação, participando de licitações no Brasil e no exterior, difundindo a FGV Projetos como uma unidade capacitada para assistir e atender a organizações que desejem estudar investimentos no país.

No âmbito dos biocombustíveis, alguns estudos já foram realizados, outros estão em andamento e alguns novos projetos já estão sendo prospectados. A Agência Brasileira de Exportação (Apex), por exemplo, firmou contrato, no âmbito do Termo de Cooperação Técnica Brasil-Estados Unidos, sobre biocombustíveis, com ênfase na elaboração de estudos de viabilidade para a produção de etanol na América Central e no Caribe. É importante registrar que, nesses serviços, a FGV Projetos interage com o US Department of State, a US Trade and Development Agency, o BID, a ONU, o Ministério das Relações Exteriores do Brasil e os governos dos países envolvidos. No que diz respeito aos biocombustíveis, conta com a colaboração técnica do Centro de Agronegócios da Eesp, de São Paulo.

Quanto a eventos realizados na área, um dos destaques em 2008 foi o convite feito pelo BID à FGV Projetos para que participasse do Seminário Mudanças Climáticas na Agenda Global de Hoje, realizado em Miami, Flórida, em 5 de abril. O evento se deu no contexto do 49º Encontro Anual dos Governantes do BID e do 23º Encontro dos Governantes da American Investment Corporation. Além de se apresentar a organismos e empresas internacionais, notadamente das Américas, a FGV Projetos, em parceria com o GVAgro da Eesp, deu a conhecer os resultados dos estudos de viabilidade

para a produção de biocombustíveis na República Dominicana e em El Salvador e de já haver estudos em andamento para outros dois países — Saint Kitts e Nevis e Haiti. O evento propiciou ainda a extensão desses projetos, com a contratação da FGV Projetos para a execução de estudos de viabilidade em mais três países da América Central e Caribe: Guatemala, Honduras e Jamaica.

Em junho, a FGV Projetos apresentou, na sede do BID em Washington, o primeiro relatório técnico do Haiti, sobre o desenvolvimento de plantas de etanol e de um conjunto de termelétricas de biomassa, participando depois do Seminário de Biocombustível do Banco Mundial.

Ainda no âmbito dos biocombustíveis, a FGV Projetos participou da organização do Seminário Internacional Petróleo, Gás e Energias Alternativas, realizado em 28 de agosto em Recife (PE). E em 19 de novembro, ofereceu um almoço-seminário, para cerca de 150 pessoas, brasileiras e estrangeiras, intitulado Biocombustíveis em Perspectiva: uma Análise dos Fatores Determinantes dos Preços dos Alimentos, em São Paulo, como parte da programação da Conferência Internacional sobre Biocombustíveis.

A FGV Projetos estabeleceu ainda um consórcio com duas empresas italianas, o Centro di Formazione Studi (Formez) e a Latanzio e Associati SPA, objetivando participar da concorrência pública Europe-Aid/126232/C/SER/BR, projeto de assistência técnica em apoio aos diálogos setoriais da União Europeia e do Brasil, cujo objetivo é o progresso e o aprofundamento da parceria estratégica União Europeia-Brasil e das relações bilaterais entre as partes.

Em junho, a FGV Projetos apresentou em Madri, no seminário internacional Educación, Cooperación y Seguridad Ciudadana en Iberoamérica: Experiencias Exitosas y Perspectivas de Futuro, o sistema de avaliação e monitoramento desenvolvido para o Programa Nacional de Segurança Pública com Cidadania (Pronasci), a convite do Ministério da Jus-

tiça. Participaram do evento o ministro do Interior da Espanha, Alfredo Pérez Rubalcada, o presidente da Organização dos Estados Ibero-Americanos (OEI), Álvaro Marchesi, o secretário-geral da Secretaria Geral Ibero-Americana, Enrique Iglesias, o diretor-geral da divisão ibero-americana do Banco Santander, Francisco Luzon, a presidente da Prosegur, Helena Revoreda, o ministro da Justiça, Tarso Genro, o presidente da FGV, Carlos Ivan Simonsen Leal, o diretor executivo da FGV Projetos, Cesar Cunha Campos, e o coordenador do projeto, Marco Aurélio Ruediger.

Em 2008, a FGV Projetos participou ainda do circuito de apresentação da Nova Cedeae a investidores internacionais, nas rodadas de Cingapura e Miami, no The Latin Asia Business Forum 2008; dos estudos sobre formação, capacitação e escolas de governo, desenvolvidos no XIII Congresso Internacional do Clad, em Buenos Aires; e do Seminário Power and Knowledge, do Instituto Regionale di Ricerca della Lombardia (IReR), em Milão.

Por fim, a FGV Projetos deu início a um importante trabalho de planejamento, estruturação e implantação da Escola Nacional de Administração (Enad) de Angola, em colaboração com a Ebape.

*Comunicação e marketing.* Em 2008, foram realizadas importantes ações de comunicação e marketing, objetivando fortalecer a marca FGV Projetos e, em consequência, situar a FGV Projetos no mercado das grandes consultorias. Para tanto, foi iniciada a atualização dos diversos materiais institucionais e promocionais, a fim de dar-lhes unidade e padronização.

No âmbito das publicações, foram reformulados e incrementados os *Cadernos FGV Projetos*, já em sua 7ª edição (ver anexo 6), além de padronizados graficamente os relatórios dos projetos desenvolvidos.

Foi criada uma linha de edição de vídeos setoriais, buscando conferir uma maior atratividade visual aos projetos desenvolvidos e facilitar o processo de prospecção e venda de projetos.

## Mapa estratégico

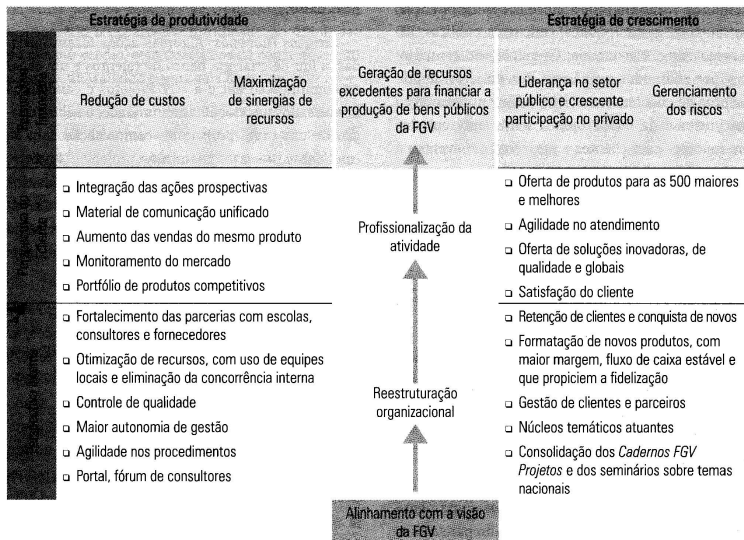

Complementando as ações de comunicação externa, a FGV Projetos participou de vários eventos (ver anexo 4), durante todo o ano, seja em sua realização e organização efetiva, seja no apoio com materiais, apresentações e patrocínio.

A FGV Projetos investiu no fortalecimento das relações com a imprensa, buscando publicar artigos, pesquisas, situando-se quanto a temas de conhecimento de seus profissionais e até mesmo sugerindo pautas de interesse jornalístico. Com isso, a Projetos obteve bons resultados na exposição de sua marca em diversos veículos de comunicação.

Em 2008, merecem destaque as seguintes atividades desenvolvidas na área de comunicação e marketing: revisão, atualização e unificação do material institucional e promocional, incluindo padronização

de textos e layouts; realização de um *folder* simples internacional, em inglês, com vídeo institucional em português legendado em inglês, de um *folder* simples nacional, com vídeo institucional, e reformulação de um *folder* bilingue; projetos em sustentabilidade e conteúdo sobre biocombustíveis, em inglês e espanhol; projetos em Rondônia, TCE e TCU, em português; caderno agenda 2008-2010.

Seguindo a mesma estratégia adotada para o material impresso, estão sendo produzidos vídeos setoriais que apresentam, através de um *case* de sucesso, as áreas de atuação da FGV Projetos, a fim de tornar suas atividades ainda mais conhecidas. Até o momento já foram produzidos quatro vídeos: institucional FGV Projetos, setorial sobre biocombustíveis, setorial sobre o Pan-Americano e outro sobre



o projeto desenvolvido para o governo do estado de Rondônia. Estão em produção vídeos sobre finanças, *outsourcing*, gestão pública, concursos públicos, RH e *outsourcing*, e economia. Os vídeos são constituídos por conteúdos e imagens dos projetos, depoimentos de clientes, entrevistas e uma apresentação institucional da FGV Projetos, sendo apresentados em reuniões com clientes e *prospects*, em eventos e no *brand channel* da FGV.

*Assessoria de Imprensa.* Seguindo o Plano de Relacionamento com a Mídia definido para 2008, foram realizadas ações com o objetivo de gerar inserções positivas da FGV Projetos em veículos de comunicação. Esse objetivo foi alcançado, com bons resultados.

De janeiro a novembro de 2008, foram veiculadas matérias sobre a FGV Projetos na mídia impressa (jornais e revistas), eletrônica (rádio e televisão) e online (jornais e websites na internet). Em comparação ao mesmo período de 2007, houve um aumento de 76% na exposição da FGV Projetos em todo o país.

*Publicidade.* Como parte da nova estratégia de comunicação e marketing, a FGV Projetos, juntamente com a Agência 3, criou um novo conceito para a marca, veiculado em um anúncio institucional de página simples nas revistas publicadas pela FGV. Também deu-se início à divulgação em âmbito internacional. A convite da revista *Multilateral*, uma das publicações oficiais do BID, a FGV Projetos criou um editorial para a divulgação do novo projeto ligado à área de biocombustível. A *Multilateral* tem uma tiragem de 15 mil exemplares e circula em mais de 26 países, nas grandes empresas e clientes do banco, bem como em seus escritórios.

No que diz respeito à comunicação interna, com o aumento das atividades da FGV Projetos e sua maior exposição na mídia espontânea, as inserções no informativo online da FGV — *Semana FGV* — também aumentaram. Além disso, em 2008 foi criado um novo veículo de comunicação interna, o *Fala Projetos*, que apresenta os contratos assinados no período, um breve descritivo de um dos projetos e notas

sobre os eventos de que a FGV Projetos participou (ver anexo 4).

*Recursos Humanos.* Algumas ações foram iniciadas, a fim de criar um banco de talentos e um canal de comunicação entre a FGV Projetos e candidatos interessados em trabalhar na unidade, a saber: criação de um canal próprio de comunicação com os candidatos — a <talentos.fgvprojetos@fgv.br>; banner “Carreira” e cartaz afixados na entrada dos prédios da Eaesp e da FGV; criação do link “Carreiras” no site da FGV Projetos; e anúncio em jornal do Ceará sobre projeto no local que buscava candidatos com formação em engenharia.

*Censo.* De abril a junho foi realizado o Censo FGV Projetos, com o objetivo de recadastrar todos os pesquisadores da FGV Projetos do Rio de Janeiro e de São Paulo. A realização do censo foi muito bem recebida, sendo respondido por 245 pessoas, sendo 124 consultores do Rio de Janeiro e 121 de São Paulo. O pessoal do escritório da FGV Projetos no Rio de Janeiro está assim constituído: 94% são graduados, 46% cursaram MBAs, 60% têm mestrado e 28% já são doutores. Em São Paulo, 98% são graduados, 32% têm certificado de MBA, 65% fizeram mestrado e 37% têm curso de doutorado.

## *Estratégia operacional*

*Modernização e informatização.* A FGV Projetos atualizou todos os microcomputadores dos escritórios do Rio de Janeiro e de São Paulo, e constantemente atualiza e aprimora suas ferramentas de tecnologia de informação e de comunicações. Foram também instalados equipamentos de videoconferência, o que possibilitou reduzir custos, especialmente nas relações entre os consultores do Rio de Janeiro e de São Paulo.

Foram ainda reformadas e reorganizadas as instalações destinadas aos consultores internos, com um espaço específico para o *pool* de consultores no 6º

andar do edifício-sede da FGV, com capacidade total atual para 57 estações de trabalho. Foi também incorporado o espaço físico utilizado no 15º andar do mesmo prédio, com duas salas de consultores, 40 estações de trabalho e uma sala de reuniões.

Na entrada do 6º andar, foi instalado um sistema de controle de entrada biométrico, para aumentar a segurança dos funcionários, evitar a entrada de pessoas não autorizadas e, consequentemente, preservar a confidencialidade dos assuntos de consultoria tratados nas instalações da FGV Projetos.

Em parceria com a TIC, foi contratada em abril uma consultoria para diagnosticar e desenvolver o plano de automação da FGV Projetos, sendo diagnosticados 26 pontos de melhorias e criados 19 planos de ação prioritários, a serem implementados até dezembro de 2009.

Num prazo de dois anos, espera-se obter maior agilidade na busca de dados e no processo de pagamento de autônomos, e mais confiabilidade nas informações referentes a endereços, telefones e envio de documentos.

*Qualificação de pessoal.* Foram realizados cursos de matemática financeira e de direito administrativo, com o intuito de capacitar e padronizar o conhecimento do quadro de pessoal da FGV Projetos. Os cursos tiveram início em junho, com a participação de cerca de 40 colaboradores nos dois cursos e carga horária total de aproximadamente 60 horas. Essa capacitação, além de possibilitar a integração, a atualização e a padronização de conhecimento, facilitou o debate entre os diversos consultores e técnicos acerca de assuntos correntes nos projetos desenvolvidos, propiciando a troca de informações e de experiências.

### *Projetos relevantes*

Alguns projetos desenvolvidos em 2008 merecem destaque: planejamento estratégico e assessoramen-

to na execução do Programa de Ocupação e Reocupação de Áreas de Escritórios e Laboratórios do Centro de Pesquisas e Desenvolvimento Leopoldo Américo Miguez de Mello (Cenpes) com a Petrobras; assessoramento continuado sobre temas relacionados com a economia nacional e internacional e com assuntos correlatos à construção civil ao Sinduscon-SP; apoio à criação das fundações estatais para gestão hospitalar e reestruturação de cinco unidades prestadoras de serviços à Secretaria de Estado da Saúde e Defesa Civil do Estado do Rio de Janeiro; reformulação do modelo de gestão do Ministério da Saúde, com foco no Departamento de Informática do SUS — Datasus; assessoramento no processo de distribuição pública de ações da Cedae; preparação da venda do Banco do Estado do Rio de Janeiro (Berj); estudo de impacto da Copa do Mundo de 2014; e estudos de viabilidade para a produção de biocombustíveis. A lista completa dos projetos assinados em 2008 encontra-se no anexo 7.

### *Diretoria Técnica*

Em 2008, foram analisados e encaminhados 428 propostas e 889 relatórios técnicos, o que se traduziu em uma produção média mensal de 36 propostas e 74 relatórios. Em comparação com o mesmo período de 2007, verificou-se um crescimento de 11,2% na quantidade de propostas enviadas, enquanto o número de relatórios encaminhados registrou queda de 7%, evidenciando o incremento nos valores dos contratos assinados, em número de 160 (16,2% a menos do que em 2007), tendo em vista o aumento do faturamento ante a queda do número de relatórios entregues.

Para o desenvolvimento dos trabalhos de análise de propostas e de relatórios, e de acompanhamento de negociações e da execução dos projetos contratados, a Diretoria Técnica conta com um efetivo de 15 pessoas: um diretor, um vice-diretor, um gerente, seis técnicos e uma equipe de apoio composta por seis funcionários.

Com o objetivo de aperfeiçoar os trabalhos sob sua responsabilidade, a Diretoria Técnica está implantando um sistema de acompanhamento e auditoria de contratos e participando do Programa de Treinamento da FGV Projetos, além de estar em pleno processo de contratação de novos funcionários, visando a atender, com qualidade, à crescente demanda.

A FGV Projetos atravessou o ano de 2008 com avanços importantes em quase todas as áreas, inclusive na internacional. Ampliou seu faturamento de forma expressiva, viabilizando uma atuação mais estável em 2009, que está se mostrando um ano de incertezas no âmbito da economia brasileira e mundial. Investiu nos recursos humanos e na infraestrutura necessários ao crescimento e posicionamento da unidade no seguimento de grandes consultorias. Avançou em seu processo de integração com os diversos centros acadêmicos da FGV, especialmente aqueles ligados à Eaesp. Reorganizou e investiu em sua atuação comercial, criando um novo processo de recepção de demandas e acompanhamento. Além disso, não descuidou dos investimentos em qualidade, que inibem crises, evitam complicações e dão bons resultados na área de projetos.

## 10. INSTITUTO BRASILEIRO DE ECONOMIA — IBRE

Criado em 1951, o Ibre é a unidade da FGV responsável pela produção e divulgação de bens públicos nas áreas de estatísticas econômicas e pesquisa econômica aplicada. Pioneiro no cálculo do PIB brasileiro, o Ibre é a única instituição a formular o Índice de Preços por Atacado (IPA). Criou ainda o Índice Geral de Preços (IGP), que, durante muitos anos, foi o índice oficial da inflação.

Com a implantação do sistema de contas nacionais, em 1947, e seu aprimoramento nas décadas seguintes, os indicadores de preços levantados pelo Ibre tornaram-se peças-chave para a construção dos

grandes números da economia, como os de produção e investimentos. Os preços industriais, que fazem parte do IPA, permitem a mensuração do valor adicionado pelo setor fabril. Papel análogo é desempenhado pelas pesquisas de preços agrícolas, que aferem valores de venda de produtos e de compra de fatores necessários à produção.

A introdução da correção monetária nos anos 1960 valeu-se inicialmente do IPA e, mais adiante, do próprio IGP. Mesmo após o retorno da inflação a níveis inferiores a um dígito, na década de 1990, os IGPs continuaram a exercer o papel de balizadores de contratos, desde títulos emitidos pelo Tesouro Nacional a serviços de utilidade pública, passando por aluguéis residenciais e comerciais.

O setor de construção também recorre com frequência a índices computados pelo Ibre para a atualização de contratos. Nesse caso, utiliza-se o Índice Nacional de Custo da Construção (INCC), componente do IGP, ou índices setoriais específicos, por tipo de obra.

A família de índices de preços do sistema IGP, calculados pelo Ibre, completa-se com o Índice de Preços ao Consumidor (IPC), que reflete os hábitos de consumo da população residente nas grandes cidades brasileiras. Para conhecer essa estrutura de despesas, o Ibre realiza, periodicamente, a Pesquisa sobre Orçamentos Familiares (POF), cujo uso não se esgota na fundamentação do cálculo regular do IPC, pois oferece inúmeras informações sobre despesas de consumo feitas por famílias de diferentes faixas de renda, composições etárias, níveis de educação, entre outros critérios de segmentação. É da POF que deriva, por exemplo, o Índice de Preços ao Consumidor da Terceira Idade (IPC-3i), que retrata as despesas das famílias em que pelo menos metade dos integrantes tem 60 anos ou mais.

Os índices de preços calculados pelo Ibre são, acima de tudo, indicadores econômicos que interessam a variados segmentos da sociedade. O cidadão comum os utiliza, entre outros fins, para saber como

evolui o seu poder aquisitivo. A comunidade de negócios não pode prescindir de tais informações em suas tomadas de decisão. Os estudiosos e formuladores de política econômica são provavelmente os usuários mais exigentes, incorporando em suas análises cada elemento de informação. Nesse particular, o sistema de índices de preços do IGP, pela diversidade de estágios da produção que abrange em sua estrutura, é o único a permitir avaliações sobre a transmissão de impactos ao longo da cadeia produtiva. Trata-se de um conjunto de referências de grande utilidade para a boa execução da política monetária.

O Ibre também é conhecido por suas sondagens industriais e ao consumidor, que geram informações utilizadas no monitoramento da situação corrente da economia e na antecipação de eventos futuros; pela publicação de *rankings* e concessões de prêmios a empresas de destaque; e por seus estudos sobre a realidade social brasileira, entre outras iniciativas.

O FGV Dados Premium, um serviço de banco de dados que dá acesso pleno aos itens componentes dos índices de preços do sistema IGP, vem sendo utilizado pelas principais instituições financeiras do país para analisar a conjuntura econômica e acompanhar e projetar a inflação. Nos setores não financeiros, sua utilização vem se intensificando gradativamente, à medida que cresce a percepção de seus benefícios como suporte para as áreas de suprimento e de inteligência de mercado.

O Monitor da Inflação Oficial foi desenvolvido em 2006 como ferramenta de orientação, para o mercado financeiro, sobre as tendências da inflação no Brasil. Esse indicador simula diariamente a inflação medida pelo Índice de Preços ao Consumidor Amplo nas versões IPCA e IPCA-15, sendo o serviço mais completo de monitoramento da inflação disponível no país.

Em 19 de maio, no Memorial Getúlio Vargas, foi concedido o prêmio Os Melhores Grupos Seguradores do Brasil, promovido pela revista *Conjuntura Econômica*, sendo premiadas as instituições que mais se

destacaram no setor em 2007, a saber: Porto Seguro Companhia de Seguros Gerais (segmentos Saúde e Automóveis), Aliança do Brasil S.A. (segmento Vida), Bradesco Vida e Previdência S.A. (segmento Previdência Privada) e Caixa Seguradora S.A. (segmento Diversos).

O prêmio Os Maiores e Melhores Conglomerados Financeiros do País foi entregue em 18 de junho, no Hotel Blue Tree Towers Paulista Prêmio, em São Paulo. Na ocasião, foram premiadas as melhores instituições do país nas seguintes categorias: varejo (Banco Itaú S.A.), atacado e negócios (UBS Pactual), *middle market* (Banco Daycoval S.A.), financiamento (Banco BMG S.A.) e público (Banco Banrisul S.A.).

Em agosto, foi realizada a décima oitava edição do prêmio FGV de Excelência Empresarial, que desde 1991 vem distinguindo empresas que contribuem para o desenvolvimento do país e servem de modelo de desempenho e conduta nos negócios em suas respectivas áreas de atuação. As 15 empresas agraciadas, que se destacaram com base em parâmetros objetivos de desempenho econômico-financeiro, foram: Oi, Prysmian Energia (ex-Pirelli Cabos), Companhia de Bebidas das Américas (Ambev), Tractebel Energia S.A., Lojas Renner, Companhia de Saneamento Básico do Estado de São Paulo (Sabesp), Souza Cruz, Petrobras, Vale, Natura, Tigre S.A., Companhia Municipal de Gás (Comgás), Fosfertil, Duratex e Chocolates Garoto.

O Ibre consolidou em 2008 sua liderança em mídia espontânea ao obter a marca de 63,2% de todas as matérias publicadas sobre a FGV em mídia impressa, eletrônica ou online, segundo o relatório da empresa Info 4, analisado e aprovado pela Superintendência de Marketing da FGV.

## *Divisão de Gestão de Dados — DGD*

A DGD foi criada em 2002, mediante a incorporação dos antigos Centro de Estudos de Preços (CEP) e Cen-

tro de Estatísticas e Análises Econômicas (Ceae). É responsável pela produção e disseminação das estatísticas macroeconômicas do Ibre.

Em 2008, adicionalmente a sua produção regular de índices e pesquisas, a DGD desenvolveu as seguintes atividades:

- aceleração do projeto piloto da Sondagem do Setor de Serviços, mediante a contratação de uma empresa de *call center* para dar apoio ao trabalho de ampliação da amostra. Em junho foram divulgados, apenas para informantes, como forma de retribuição pelas informações prestadas, os primeiros resultados da pesquisa, referentes aos meses de abril e maio de 2008, em caráter experimental. Em setembro, foi realizada a primeira apuração de resultados da Sondagem do Setor de Serviços, com uma amostra de mais de 1.200 empresas informantes, dimensionamento originariamente planejado para a pesquisa, após definição da metodologia de ponderação e agregação de resultados;
- criação da Sondagem de Investimentos, pesquisa que procura obter informações sobre as perspectivas de realização de investimentos em capital fixo das empresas industriais brasileiras;
- realização da Sondagem de Expectativas do Consumidor, que, criada em outubro de 2002 com periodicidade trimestral, por sua grande receptividade pela imprensa e pelo público em geral, passou a ser mensal em 2004 e, em 2005, ganhou nova metodologia e lançou o Índice de Confiança do Consumidor;
- realização de pesquisa para captar o sentimento das lideranças empresariais do estado do Rio de Janeiro a respeito da economia do estado, entre março e maio de 2008, com o apoio do Instituto Lide (sua divulgação, em 9 de junho, pelo coordenador do Npae, Aloisio Campelo, contou com a presença de empresários e do governador do estado, Sérgio Cabral Filho);
- assinatura de contrato de cooperação com o instituto alemão IFO, envolvendo: treinamento da equipe do Ibre na área de sondagens de tendência e indicadores de ciclo econômico; intercâmbio na área de política fiscal; elaboração de metodologia para implantação de uma sondagem do setor financeiro no Brasil. Em abril, foi realizada uma etapa de treinamento com o sr. Gernot Nerb, diretor de pesquisa industrial do IFO;
- criação do prêmio Isaac Kerstenetzky, como um incentivo à investigação econômica dos ciclos econômicos e da produção e análise de resultados das pesquisas de tendência econômica (sondagens), para ser entregue nos congressos bienais do Centro Internacional para Pesquisa em Sondagens de Tendência Econômica (Ciret), nas categorias Brasil, América Latina e Mundo. A entrega do primeiro prêmio ocorreu em outubro, durante a realização do congresso do Ciret em Santiago do Chile;
- coleta mensal de mais de 253 mil preços, fornecidos por cerca de 17 mil empresas, profissionais liberais, órgãos públicos e outras fontes de informação das cinco regiões do país, para apuração dos índices gerais: IGP e seus três índices componentes — IPA, IPC e INCC, nas versões 10, M e DI —, que quantificam o movimento geral de preços com base em pesquisas sistemáticas encerradas, respectivamente, nos dias 10, 20 e 30 do mês de referência; e do Índice de Preços ao Consumidor Semanal (IPC-S), que, assim como os demais IPCs, mede a evolução de preços de bens e serviços para consumidores de renda familiar entre um e 33 salários mínimos, nas cidades de Belo Horizonte, Brasília, Porto Alegre, Recife, Salvador, Rio de Janeiro e São Paulo;
- divulgação dos resultados dos índices em jornais dirigidos à população de baixa renda, com o objetivo de tornar mais conhecidos o conceito e as medidas da inflação;
- treinamento em classificação Cnae/Prodlist da equipe encarregada do cadastramento de novos

- informantes e insumos no Banco de Preços. Com o treinamento, foi introduzida na rotina de cadastramento de insumos a classificação com base na Prodlist, o que, juntamente com a classificação dos informantes pela Classificação Nacional das Atividades Econômicas (Cnae), já realizada desde 2007, facilitará e aprimorará os processos de apuração dos índices de preços, ampliando a comparabilidade entre os índices da FGV e as demais estatísticas nacionais;
- realização da Sondagem da Indústria de Pernambuco, pesquisa contratada pela Agência Condepe Fidem, ligada à Secretaria Estadual de Planejamento;
  - realização da Sondagem da Indústria de Transformação, que, criada em 1966 com periodicidade trimestral, vem recebendo cada vez mais atenção tanto da mídia quanto de analistas econômicos e de altas esferas do governo, destacando-se sua contínua citação em atas do Comitê de Política Monetária do Banco Central. Em outubro de 2006, quando a pesquisa passou a ser divulgada com periodicidade mensal, foi lançado o Índice de Confiança da Indústria (ICI), composto por seis quesitos do questionário;
  - conclusão da fase de especificação do portal do Ibpe e início da fase de desenvolvimento, envolvendo equipes de diversas empresas;
  - início da preparação dos processos de TI do Ibpe para auditoria;
  - início do projeto de construção de uma plataforma de indicadores para obras, que deverá abranger os tipos de obra de maior relevância, inclusive as contempladas pelo INCC. O projeto deverá orientar tanto a criação de indicadores para a construção, quanto o aprimoramento dos componentes do IGP relacionados com o setor;
  - continuação da modernização dos índices de preços de abrangência geral. Além do consultor Irwin Gerduck, ex-diretor do BLS, entidade responsável

pela produção dos principais índices de preços utilizados nos Estados Unidos, o projeto passou a contar com a colaboração de Heloísa Valverde Filgueiras, com vasta experiência em contas nacionais e nas pesquisas realizadas pelo IBGE. Em 2008 foram iniciados os estudos relativos aos índices de construção e da margem de comércio;

- aperfeiçoamento das pesquisas sobre o valor da terra, tendo sido revista a ponderação por área e introduzida coleta através de questionário a ser respondido diretamente através da web;
- aprimoramento das pesquisas sobre preços agrícolas recebidos pelos produtores, tendo sido revista a relação dos municípios participantes da coleta com base nas últimas Pesquisa Agrícola Municipal (PAM) e Pesquisa Pecuária Municipal (PPM), do IBGE, disponíveis para o período 2003-2005.

Realizações de caráter administrativo/operacional:

- mudança para o prédio da rua Barão de Itambi, com troca de todos os equipamentos e adoção do conceito “escritório paisagem” para a maior parte das áreas;
- implantação de mais um escritório de pesquisa, em Vitória, para atender aos serviços solicitados pelo governo do estado do Espírito Santo;
- início do projeto de mapeamento de competências, com o apoio de consultores especializados, para se constituir na base da formulação de uma política de recursos humanos para a área de pesquisas de preços;
- implantação do sistema de gerenciamento da coleta de preços, a fim de controlar as etapas das coletas de preços das pesquisas de campo nacionais;
- implantação do sistema de interface, com o objetivo de otimizar a interface entre os sistemas utilizados para a apuração dos indicadores produzidos pelo Ibpe e o Banco de Preços;

- ❑ início da segunda fase do projeto Indicadores Gerenciais, tendo sido contratada consultoria especializada para apoiar a implantação de um sistema de BI (*Business Intelligence*) com ferramentas apropriadas à construção de soluções específicas para as necessidades de informações gerenciais dos gestores dos diferentes núcleos;
- ❑ aprimoramento do sistema de *time-sheet*, com a elaboração de relatórios de análise da alocação de horas, cruzando diferentes dimensões (núcleos, recursos, atividades);
- ❑ desenvolvimento do sistema de administração de demandas, para acompanhar e controlar os processos rotineiros dos diversos núcleos da área de pesquisas de preços, objetivando administrar recursos e prioridades, documentar um histórico das solicitações, eliminar retrabalho, reduzir o prazo de atendimento e gerar indicadores de qualidade e produtividade;
- ❑ início da documentação do processo de apuração dos indicadores de pesquisas contínuas realizadas para os clientes privados do Ibre/DGD;
- ❑ término da reestruturação da área comercial. A Superintendência de Clientes Institucionais do Ibre foi organizada em três núcleos: o Núcleo de Vendas (NV), o Núcleo de Soluções e Metodologia (NS) e o Núcleo de Administração de Vendas e Finalização (NAFV). Além disso, enriqueceu bastante o seu corpo técnico, com economistas e estatísticos juniores de excelente formação, e ampliou seu quadro de vendas, com a contratação de um executivo para desenvolver o mercado de São Paulo;
- ❑ reestruturação da área de operações. No 2º semestre, a Superintendência de Clientes Institucionais assumiu os núcleos de planejamento e controle da pesquisa e de pesquisa de preços e, com a contratação de um novo gestor para a área de operações, esses dois núcleos foram fundidos, criando-se um único núcleo de operações, responsável por todo o planejamento, execução e controle da coleta de preços e sondagens do Ibre. Com a reestruturação da área de operações, foi adotado um novo modelo de gestão, a saber: a) elaboração e implantação de nova estrutura, com novos métodos e procedimentos; b) revisão de processos operacionais de pesquisa de preços e sondagens de todo o setor, incluindo os escritórios regionais; c) implantação de um novo processo de produção de pesquisas de sondagens, com objetivos claros baseados em metas numéricas mensais e controles prévios de periodicidade semanal; d) implantação de uma central de atendimento aos clientes internos e suporte aos escritórios regionais; e) padronização e documentação das rotinas e boletins de informação; f) implantação de uma política de incentivo aos pesquisadores; g) treinamento dos supervisores no sistema de indicadores gerenciais; h) readequação da logística de distribuição das pesquisadoras “donas-de-casa” (coletas de varejo do IPC), com redução de custos da ordem de 10%;
- ❑ otimização dos processos de execução de projetos visando garantir sua qualidade;
- ❑ implantação do CRM (sistema de comercialização) para projetos customizados;
- ❑ implantação de site para a comercialização do produto FGV Dados Setorial, direcionado para o acompanhamento da dinâmica de preços de uma cadeia produtiva específica, sendo o primeiro setor contemplado o da indústria automobilística;
- ❑ implantação do sistema de recompensa para informantes, com o objetivo de retribuir os informantes da FGV com os índices de preços desagregados, diretamente relacionados aos preços fornecidos — os primeiros contemplados serão os informantes do IPA;
- ❑ desenvolvimento do novo sistema de disseminação de índices de preços via transferência de arquivos FTP (*File Protocol Transfer*), para alimen-

tação do sistema de gestão empresarial dos clientes, ampliando a divulgação para toda a produção estatística disponível no Ibre — FGVDados;

- treinamento no sistema de classificação Cnae/Prodlist/CBO e cadastramento de 110 mil insu-  
mos no banco de preços.

*Contratos — bens privados.* Mensalmente são coletados mais de 94 mil preços para compor 16 contratos privados para produção de índices setoriais e preços de referência para compras: preços de referência do setor de sucata de alumínio — Abal; preços de referência (cesta de executivos) — Mercer; preços de referência de produtos energéticos — Petrobras; preços de referência — Governo do Espírito Santo; preços de referência — Prefeitura do Rio de Janeiro; preços de referência — Tribunal de Contas do Rio de Janeiro; preços de referência — Prefeitura de São Paulo; índice (cesta de insumo automobilística) — Ford; índice setorial da indústria automobilística — FGV; índice da construção — Sinduscon-RS; índices de obras portuárias, ferroviárias e rodoviárias — Dnit; índice de serviços de vigilância e segurança — Fenavist; índice do setor de cimento — SNIC; índice de explosivos — Siecsc; índice de obras hidrelétricas — Petrobras; índice do setor de construção naval — Transpetro.

## *Divisão de Publicações e Eventos* — DPE

A DPE, criada em 2002, tem como objetivo central difundir projetos, estudos e análises sobre a economia brasileira e internacional, com o intuito de auxiliar o desenvolvimento do país. A revista *Conjuntura Econômica*, publicada pela primeira vez em 1947, vem mostrando ao longo desses anos a trajetória de nossa economia. A Carta do Ibre tornou-se uma referência nos meios acadêmicos, empresariais e jornalísticos pela profundidade da análise dos temas, aliada a propostas ousadas e inéditas para o país. Os seminários desenvolvidos pela DPE agregam valor e conteúdo às discussões sobre os rumos da economia

brasileira e têm-se mostrado uma eficiente ferramenta para difundir o nome da FGV e do Ibre.

Em 2008, ano em que se comemorou os 60 anos de existência da *Conjuntura Econômica*, a revista publicou artigos, reportagens e entrevistas sobre os mais relevantes temas da economia brasileira e mundial. A edição de janeiro trouxe uma ampla radiografia da alta generalizada de preços que começava a despontar mundo afora. Tratou da rejeição, pelo Senado, da prorrogação da CPMF — imposto que incidia sobre movimentações financeiras — e da grande euforia em torno do etanol, o que causava uma certa preocupação com uma provável superoferta do produto. A Carta do Ibre já sinalizava o bom momento econômico de que desfrutava o país, um provável reflexo do amadurecimento institucional brasileiro. Foi esse amadurecimento que possibilitou ao Brasil, em certa medida, estar enfrentando a atual crise mundial em melhores condições do que enfrentou as crises anteriores. Em fevereiro, a *Conjuntura Econômica* fez um amplo balanço do primeiro ano do Programa de Aceleração do Crescimento (PAC). Os avanços obtidos e os obstáculos a transpor foram o foco principal da revista. Em março, a *Conjuntura* publicou entrevista com Paulo Godoy, presidente da Associação Brasileira de Infraestrutura e Indústrias de Base (Abdib) e destacou as descobertas do pré-sal e o que isso poderia significar para o país. Em abril, além de mostrar o forte impulso dado à indústria naval brasileira, com a licitação para a construção de 22 superpetroleiros, a revista trouxe artigos sobre a crise entre a Colômbia e a Bolívia — resultado da invasão do território boliviano pelo Exército colombiano para atacar um acampamento guerrilheiro das Forças Revolucionárias da Colômbia (Farc). A edição também tratou dos 100 anos da imigração japonesa para o Brasil, além de entrevistar Paulo Skaf, presidente da poderosa Fiesp. A edição de maio premiou os melhores grupos seguradores do país e teve como entrevistada Luiza Helena Trajano, superintendente do Magazine Luiza, com sede em Franca (SP), hoje com lojas



espalhadas pela capital paulista e por todo o interior do estado. A Carta do Ibre — “Modelo asiático: muito bom, mas para os asiáticos” — comparou o referido modelo econômico ao brasileiro. Em junho, a já tradicional edição de premiação dos melhores e maiores conglomerados financeiros do país, trouxe uma entrevista com Fábio Barbosa, presidente da Febraban. A Carta do Ibre ponderou que, no momento em que o Banco Central combatia uma grave ameaça de retomada da alta dos preços, a atitude mais sensata do governo seria sair totalmente do mercado cambial e interromper a acumulação de reservas. Em julho, a matéria de capa da *Conjuntura Econômica* foi o investimento em siderurgia e a internacionalização de grupos brasileiros. O presidente da Associação Nacional dos Fabricantes de Veículos Automotores (Anfavea), Jackson Schneider, foi o entrevistado, enquanto a Carta do Ibre alertava para o fato de que o descuido com a educação em muito prejudicava a sociedade e a economia como um todo. Em agosto, foram eleitas as melhores sociedades anônimas do país, as que mais se destacaram e a melhor entre as 500 maiores SAs listadas pela revista. O entrevistado foi José Ricardo Roriz Coelho, diretor de competitividade e tecnologia da Fiesp e presidente da Vitopel. Em setembro, a edição de *Conjuntura Econômica* trouxe entrevista com o ex-embaixador Rubens Barbosa, presidente do Conselho Superior de Comércio Exterior da Fiesp, e mostrou as maiores exportadoras e importadoras do país, além das empresas e regiões com maiores saldos comerciais. A Carta do Ibre tratou da questão da valorização cambial. Em outubro, a revista publicou pesquisa inédita da FGV Projetos de São Paulo, mostrando que, até 2015, o crescimento do PIB brasileiro poderá sofrer uma redução de 7,1 pontos percentuais devido ao aumento dos custos da energia, projetados, para o período 2005-2015, em 34,5% para o setor industrial e em 20,3% para os consumidores em geral. Em novembro, a edição foi dedicada aos cenários da crise, com artigos sobre os impactos para o Brasil. O entrevistado

foi o professor Charles Goodhart, da London School of Economics e ex-membro do Comitê de Política Monetária do Banco Central da Inglaterra. A última edição do ano, a de dezembro, abordou os planos do governo de construir de quatro a oito novas usinas nucleares, além de dar o aval para o início das obras de Angra 3. Murilo Portugal, diretor-gerente adjunto do FMI foi o entrevistado.

**Eventos.** A área de eventos da DPE realizou os seguintes seminários em 2008: IV e V seminários de Petróleo e Gás no Brasil, realizados, respectivamente, em 14 de abril, no Rio de Janeiro, e em 12 agosto, em São Paulo; e Compensação Ambiental: Equilíbrio entre a Natureza e as Obras do PAC, em 30 de setembro, no Rio de Janeiro.

**60 anos de Conjuntura Econômica.** Para comemorar os 60 anos da revista, foi aprovada a elaboração de dois projetos, com patrocínio da Oi, mediante incentivos fiscais da Lei Rouanet, a saber:

- realização de 52 vídeos para debater os principais temas da economia nacional e internacional, tendo como pano de fundo o que ocorreu nestas últimas seis décadas. Os vídeos farão o resgate histórico do tema tratado, através de pesquisa no rico acervo do Cpdoc. Os trâmites para a contratação da produtora já ocorreram, tendo sido gravado o primeiro piloto. Os 52 vídeos abordarão ao todo 13 temas e serão disponibilizados na internet. A direção do Ibre está em negociações para que um dos vídeos seja veiculado em canal de TV;
- digitalização de toda a coleção de *Conjuntura Econômica*, para distribuição a bibliotecas e universidades. O projeto foi concluído e a distribuição deverá ocorrer no início de 2009.

Além desses dois projetos, foram programadas exposições itinerantes sobre os 60 anos de *Conjuntura Econômica*, tendo sido a primeira realizada em 2 de dezembro no Espaço Candelária. Em 2009, a exposição percorrerá outras partes do país.

## Centro de Políticas Sociais — CPS

O CPS busca, fundamentalmente, estreitar as relações entre a pesquisa aplicada e a implantação de políticas públicas nas áreas social e do trabalho.

A equipe do CPS realizou um salto qualitativo em 2008. Confirmando a tendência ascendente dos anos anteriores, realizou pesquisas acadêmicas e de divulgação cujos temas possibilitaram o desenvolvimento de novos produtos e formas de difusão, como metodologias que poderão ser refinadas e utilizadas no futuro em outros projetos. A pesquisa sobre a nova classe média brasileira teve forte impacto nacional e global, resultando em matéria exclusiva em *The Economist* e em dois convites do presidente Luiz Inácio Lula da Silva para apresentações, ocasiões em que foram distribuídos 500 exemplares de pesquisas e outros 500 livros para ministros de Estado, empresários e lideranças da sociedade civil. Outra conquista do CPS foi a publicação do livro *Microcrédito: o mistério nordestino e o Grameen brasileiro*, selando a primeira parte do contrato com o Banco do Nordeste do Brasil, iniciada em 2007. O programa está sendo estendido, sob novo contrato de assessoria, a outras localidades brasileiras, a começar pelas comunidades de baixa renda cariocas.

O ano de 2008 foi o terceiro de avaliação qualitativa de experiências de ONGs financiadas pela Inter-American Foundation (IAF). Ainda seguindo a mesma linha de avaliação, foram apresentados na Índia, nos EUA e na Itália os resultados de programas sociais de transferência de renda como o Bolsa Família.

O CPS assumiu a coordenação, na FGV, do projeto piloto da Rede de Estudos de Desenvolvimento Educacional (Rede), formada por pesquisadores de diversas unidades da FGV e financiada pelo Inep/MEC. O eixo de pesquisas em educação resultou na publicação, no exterior, de um artigo sobre o monitoramento das metas de Dacar, o que permitiu ao CPS tornar-

se um canal de informações sobre o Brasil e atuar, no âmbito do grupo técnico do movimento Todos pela Educação, no desenho e na implantação de um sistema de metas educacionais. A iniciativa educacional do CPS visa também subsidiar o *core business* da FGV. A pesquisa "Você no mercado de trabalho", em parceria com o Departamento de Marketing da FGV e da Agência 3, constituiu a campanha de publicidade dos cursos de MBA do IDE, além de resultar no lançamento do Índice Você.

Na área acadêmica, foram publicados três artigos em revistas especializadas, uma delas internacional; 15 capítulos de livros, três estrangeiros e 12 nacionais, estando em andamento mais três; e 10 *papers* foram apresentados nos principais congressos brasileiros e latino-americanos: dois na Anpocs, outros dois na Abep e na Anpec, e quatro no Lacea/Lames, todos com grande potencial de publicação. A área de especialização do CPS tem tornado o Centro referência importante, tanto nacional, quanto internacionalmente. A participação do CPS em seminários internacionais incluiu diversas mesas-redondas importantes, três convites diretos do presidente da República para a realização de apresentações no Palácio do Planalto e um convite do Brookings Institute, de Washington, um dos principais *think-tanks* norte-americanos. Foram feitas também apresentações no BID e no IAF, em Washington, assim como participações em eventos em universidades de Roma, Milão e Turim. Os trabalhos do CPS propiciaram também uma maior aproximação com parceiros do Bric, ampliando o eixo Brasil-EUA-Europa, mediante a participação em um congresso em Nova Délhi, Índia, no qual tratou-se do Bolsa Família e de crescimento inclusivo. Do ponto de vista quantitativo, o CPS aumentou seu impacto acadêmico, segundo o critério da Capes, em relação a 2007, e mais do que o dobrou em relação ao triênio 2004-2006.

Em termos de pesquisas de divulgação, houve um aumento de 80% no número de pesquisas lançadas em coletivas de imprensa. Os acessos ao site do CPS na internet — <<http://www3.fgv.br/ibrecps/>

comunica> —, desde agosto, saltaram de menos de 50 mil para 120 mil mensais. Finalmente, através do projeto “Brasil”, o CPS leva informações sobre a realidade nacional a diferentes países do mundo. O projeto fortalece a presença da FGV no âmbito internacional, aumentando o diálogo com indivíduos e instituições estrangeiras através de canais como centros de pesquisa e a mídia estrangeiros. O retorno tem sido excelente. Uma equipe da TV Nacional Holandesa veio especialmente ao Rio de Janeiro gravar um programa comparativo entre os modelos adotados no Brasil, em Cingapura e na Holanda. Em 2008, algumas matérias também foram veiculadas na mídia impressa internacional, com destaque para *The Economist*, *El Pais*, *International Miami Herald*, *Financial Times*, *Le Monde*, *New York Times* e *Newsweek*. O próximo desafio é lançar uma pesquisa em bases mundiais desde a FGV. Nesse aspecto, o Índice de Felicidade Futura, gerado a partir de microdados para 132 países do Gallup World Poll, constituiu o primeiro indicador do CPS em escala global, e será seguido por outros, a começar pelo Índice de Desenvolvimento Humano Percebido.

*Inter-American Foundation.* A IAF, através de seu Escritório de Avaliação, selecionou mais 11 projetos sobre diferentes temas, agora em território brasileiro. O objetivo é examinar as informações disponíveis e visitar os beneficiados para verificar a performance dos projetos em relação aos vários aspectos relevantes para a IAF. O CPS conta com uma rede própria de pesquisadores de diversos países do continente para atuação nas pesquisas durante os próximos anos do projeto IAF.

*Desenvolvimento socioeconômico, superação da pobreza e microcrédito: estratégias para a expansão do CrediAmigo.* Este projeto visa orientar o aprimoramento e a expansão das ações de crédito produtivo popular do Banco do Nordeste do Brasil. O objetivo é disponibilizar uma avaliação do impacto e do monitoramento da economia a partir de dados do programa e do processamento de outras bases de microdados oriundas de pesquisas domiciliares,

de estabelecimentos e de registros administrativos. Com isso, será possível determinar o tamanho do mercado potencial de clientes do CrediAmigo em todo o território nacional e em áreas específicas. Será dada ênfase especial às interações com políticas públicas diversas e com outros serviços de natureza não financeira. Para auxiliar o BNB em seu esforço de prover acesso à informação interna e externa à instituição, a proposta do CPS é sistematizar, analisar e difundir um amplo conjunto de instrumentos e informações, utilizando sistemas interativos e amigáveis voltados para os gestores dos programas e a população local, a fim de difundir os resultados do programa e tornar público o papel social do CrediAmigo.

*Impactos sociais de investimentos em infraestrutura de água e esgoto.* O projeto tem por objetivo realizar pesquisas sobre o setor de saneamento: mapear a quantidade e a qualidade do acesso à infraestrutura; avaliar seus impactos sociais; e difundir esses conhecimentos à sociedade e aos diferentes níveis de governo. Foi utilizada uma vasta série de bases de microdados para mensurar as relações entre infraestrutura e indicadores de desempenho social. Os principais elementos do projeto consistem na avaliação das correlações entre acesso a água e esgoto com indicadores de saúde, educação e trabalho, entre outros. O desafio proposto ao CPS é apoiar a criação do Trata Brasil (organização não governamental). A segunda etapa da pesquisa, realizada em 2008, produziu resultados positivos, levando a marca da ONG e da FGV aos principais veículos de informação, com grande impacto local e mobilização em diferentes regiões do país.

*Rede de estudos de desenvolvimento educacional.* O núcleo de estudos da Rede é uma iniciativa da FGV que consiste na reunião de seus principais pesquisadores na área educacional. A Rede busca promover o diálogo entre os diversos especialistas na área, o governo, organizações e a sociedade civil, a fim de contribuir para a pavimentação do caminho rumo ao cumprimento da promessa de uma educação de qualidade para todos. Além da divulgação dos resulta-

dos, está sendo criado um portal para integrar a rede e possibilitar o compartilhamento de documentos, criação de fóruns de discussão, lista de colaboração com os participantes do projeto, entre outras ações que utilizam TI para maximizar a comunicação.

*Quality of life e Quality of health.* Os objetivos desses projetos são essencialmente acadêmicos e institucionais. O primeiro busca, por meio de bases de dados internacionais e nacionais, contribuir para a literatura de economia da felicidade e, por fim, criar um Índice de Desenvolvimento Humano Percebido acerca de saúde, educação e renda (trabalho), mediada por técnicas de componentes principais e por relações com medidas de satisfação com a vida. O segundo enfatiza aspectos relacionados a percepções de saúde, como: construção de diferentes índices de saúde percebida, avaliação de variáveis determinantes nas percepções individuais de saúde, e avaliação de impactos da percepção da saúde em medidas subjetivas mais gerais de bem-estar. Os *papers* com resultados do projeto foram apresentados em seminários acadêmicos na FGV, na UF RJ e no Ipea, e serão também apresentados em congressos.

*Metas sociais.* O CPS está realizando o projeto Bolsa de Pesquisa junto ao CNPq, visando um sistema de metas sociais como forma de o governo melhorar a situação dos pobres e aumentar a eficiência na utilização do dinheiro transferido para os municípios. Quanto maior for a melhora no indicador social escolhido, mais o município recebe, segundo termos preestabelecidos num contrato de metas sociais. O desenho de variantes de mecanismos de incentivos estáticos e dinâmicos constitui a essência do trabalho.

Projetos com retorno institucional-social:

*Microcrédito, o mistério nordestino e o Grameen brasileiro.* O CPS divulgou em fevereiro a pesquisa "Microcrédito, o mistério nordestino e o Grammen brasileiro", que traça um panorama da situação do microcrédito no Brasil *vis-à-vis* outros países. Foram analisados determinantes do acesso, do uso e da qualidade do crédito e seus impactos como instrumento

de apoio microempresarial e de redução da pobreza. O estudo avalia a operação do maior programa de crédito produtivo popular direcionado em operação no Brasil, o CrediAmigo, que aplica a metodologia de grupo solidário nas áreas urbanas de menor renda do país. A pesquisa avalia a sustentabilidade do programa, o retorno e a emancipação dos clientes, o retorno para as mulheres, o perfil socioeconômico dos clientes do microcrédito, assim como o conjunto dos trabalhadores por conta própria e empregadores do Nordeste urbano. A análise incluiu, portanto, tanto clientes ativos quanto clientes potenciais de microcrédito, dos mercados formal e informal. A pesquisa constatou uma oportunidade ímpar de combater a pobreza no Brasil, sem a necessidade de recursos públicos adicionais, através da provisão de microcrédito. O site <<http://www.fgv.br/cps/crediamigo>> apresenta um vasto banco de dados sobre o microcrédito, em português e inglês, e a íntegra do estudo foi publicada pela Editora FGV.

*Trata Brasil: saneamento, educação, trabalho e turismo.* O CPS está realizando uma pesquisa inédita intitulada "Trata Brasil: saneamento, educação, trabalho e turismo". Realizada a partir do processamento, consolidação, descrição e análise de um conjunto amplo de base de microdados, de informações secundárias e de literatura prévia, a pesquisa permite mapear a quantidade e a qualidade do acesso a coleta de esgoto e seus impactos na vida das pessoas, com especial ênfase em cada uma das três dimensões do Índice de Desenvolvimento Humano (IDH): saúde, educação e renda. A primeira etapa da pesquisa analisou alguns dos impactos do saneamento sobre a saúde. Na segunda etapa tratou dos impactos de doenças de veiculação hídrica sobre a perda de atividades habituais de educação e de trabalho. No tema educação, foram detalhadas as diferenças de desempenho escolar, matrícula e assiduidade dos grupos com e sem saneamento básico. O tema trabalho, estudado como a principal fonte de renda das pessoas, abordou o impacto sobre o trabalhador enquanto consumidor e produtor de serviços de saneamento

básico, detalhando o número de trabalhadores e o perfil dos trabalhadores do saneamento básico. Essa etapa enfatiza os efeitos de obras no setor de saneamento sobre o número de empregos gerados e sobre outras variáveis econômicas, como impostos, estoque de capital, balanço de pagamentos, entre outros. A última parte da pesquisa trata dos impactos do saneamento nos destinos turísticos, de modo integrado e mais detalhado, analisando os canais e as localidades (municípios, distritos e bairros). A pesquisa está disponível na íntegra no site <<http://www.fgv.br/cps/tratabrasil2>>, e em parte — a primeira etapa — no site <<http://www.fgv.br/cps/tratabrasil>>.

*Escassez de médicos.* O CPS divulgou em março a pesquisa inédita “Escassez de médicos”. No momento em que era anunciada a criação da força nacional de saúde, a pesquisa mostrou que os profissionais formados em medicina são os mais raros no mercado brasileiro. Os médicos ocupam a liderança, em termos de escassez, em todos os indicadores trabalhistas, como taxa de ocupação, salário e jornada. Foram apresentadas informações sobre a evolução recente da disponibilidade e do desempenho trabalhista dos médicos brasileiros, além de *rankings* da quantidade de médicos por habitante entre países, assim como para os estados e municípios brasileiros. A pesquisa revela que a distribuição espacial assimétrica dos médicos não se dá apenas entre estados, mas no interior destes. O Rio de Janeiro e o Espírito Santo se destacaram por abrigarem cidades com os maiores e os menores números de médicos por habitante. O estudo analisou movimentos pendulares de médicos, que moram em um município e trabalham em outro, assim como a migração desses profissionais entre estados e municípios, inclusive os que migraram depois de completarem seus estudos, procurando subsidiar o debate em torno da iniciativa federal de ampliar o quadro permanente de médicos de cada região concedendo incentivos a recém-formados em universidades federais. Aborda também o lado dos pacientes, enfocando sua migração de um município a outro em busca de atendimento médico. A pesquisa

dá especial atenção ao impacto da incidência de doenças sobre o bem-estar subjetivo e material dos doentes. Foram analisados o acesso e a qualidade percebida do atendimento médico. Os resultados demonstram que a população mais pobre não só é a que fica mais doente, mas também a que pior lida com a doença, por ter menos acesso a políticas preventivas, e a que se hospitaliza com mais frequência. Pesquisas de orçamentos permitem medir os impactos dos choques de saúde sobre a saúde financeira das famílias. Além de análises e interpretação de resultados, a pesquisa disponibiliza sistemas de provisão de informação interativos e amigáveis voltados para os cidadãos comuns, com informações inéditas e produtos em linguagem acessível, como panoramas geradores de tabulações do gosto do usuário e simuladores de probabilidades desenvolvidos a partir de modelos estatísticos estimados, além de mapas e *rankings* de municípios brasileiros. As informações dizem respeito ao trabalho dos médicos e ao serviço prestado à população em geral no Brasil e no estado do Rio de Janeiro, como forma de auxiliar nas ações relativas à epidemia de dengue em curso. O site da pesquisa — <<http://www.fgv.br/cps/medicos>> — responde a questões básicas sobre serviços de saúde e médicos, como: quem são, onde vivem, onde trabalham, quanto ganham e quanto trabalham, entre outras.

*A nova classe média.* Foi divulgada em agosto a pesquisa “A nova classe média”, que tem como foco a miséria, a classe média e a mobilidade social, e utiliza dados brasileiros recentes, até meados de 2008. Foram analisadas as seis maiores metrópoles brasileiras, revelando a recuperação da chamada crise do desemprego metropolitano, e o desempenho social das grandes cidades tomadas isoladamente. Além de atualizar o debate com indicadores de miséria, desigualdade e renda *per capita* para 2007 e 2008, a pesquisa definiu, quantificou e detalhou o protagonismo econômico da nova classe média brasileira. A volta da carteira de trabalho talvez seja o elemento mais representativo de ascensão desse grupo social. A pesquisa constrói indicadores de mobilidade a

partir da possibilidade de acompanhar as mesmas famílias ao longo do tempo. Além de quantificar a evolução agregada dos estratos sociais — miseráveis (E), remediados (D), classe média (C) e elite (A e B) —, quantificou também as transições entre esses segmentos. Em termos gerais, os dados indicaram a continuidade da queda da miséria e a expansão da chamada classe média após o fim da recessão de 2003. O ritmo de redução da desigualdade observado desde 2001 não dava sinais de arrefecimento, sendo comparável em magnitude absoluta ao da famosa concentração de renda ocorrida nos anos 1960, época do milagre econômico brasileiro. Já o crescimento da renda média manteve o ritmo dos anos anteriores, apesar da desaceleração observada em países centrais, e nos EUA em particular. Em suma, o “bolo” continua crescendo com mais “fermento” nas classes mais pobres há mais de cinco anos, uma combinação inédita na história brasileira estatisticamente documentada. O site <[http://www.fgv.br/cps/classe\\_media](http://www.fgv.br/cps/classe_media)> oferece amplo banco de dados, no qual o usuário pode explorar segmentos socioeconômicos (gênero, educação, posição na ocupação, cidade etc.) de interesse. A pesquisa deu sequência a estudos previamente divulgados sobre pobreza e desigualdade.

*Microcrédito, dinâmica empresarial e mudança de classe: o impacto do CrediAmigo.* O CPS divulgou no final de novembro uma nova pesquisa sobre o cenário de crise creditícia atual e a agenda futura de políticas públicas na área de criação e aproveitamento de oportunidades, em particular no que diz respeito à oferta de microcrédito e à geração de renda. As principais questões examinadas na pesquisa foram: os padrões de mobilidade econômica dos brasileiros, o papel dos pequenos empresários e do emprego formal na formação e consolidação da nova classe média brasileira, a importância relativa das atividades de subsistência e das atividades empresariais no bojo do grupo de microempresários, como identificar e apoiar o grupo com potencial de crescimento, o impacto do microcrédito na expansão do negócio

e na ascensão econômica familiar, e o impacto esperado da contração creditícia em curso e das ações na área de microcrédito na atenuação da desaceleração econômica esperada. Para encontrar respostas para essas questões foram analisadas algumas medidas de desempenho, como: níveis e flutuações dos lucros dos negócios; movimentos da distribuição dos microempresários entre diferentes classes econômicas (AB, C, D e E), através de técnicas longitudinais; e mudanças de segmentos específicos de microempresários em direção a diferentes posições na ocupação. O site da pesquisa é <[www.fgv.br/cps/crediamigo2/](http://www.fgv.br/cps/crediamigo2/)>.

*Jovens, educação, trabalho e o Índice de Felicidade Futura.* Lançada em setembro, a pesquisa “Jovens, educação, trabalho, e o Índice de Felicidade Futura” tem como ponto de partida a constatação de que o brasileiro de 15-29 anos apresenta o nível mais alto de felicidade esperada, cinco anos à frente dos jovens de 132 países pesquisados. Ser jovem seria, em essência, olhar o futuro com positividade, esperar que seja melhor que o presente, o que é confirmado pela trajetória descendente da felicidade ao longo do ciclo da vida. O Brasil justificaria os designios de “país do futuro” e de “país jovem”, já que na média de todas as faixas etárias, o brasileiro também é o que apresenta o maior Índice de Felicidade Futura. O IFF é o primeiro índice mundial produzido originariamente pelo CPS. As perguntas-chave do estudo foram: há razão para otimismo por parte dos jovens? E, na medida em que os jovens de hoje serão os dirigentes do Brasil de amanhã, há razão para a positividade do brasileiro em relação ao seu futuro? Na verdade, a resposta às razões do paradoxo do alto IFF do brasileiro seria um grande “se”, condicionado aos avanços educacionais a serem obtidos.

A segunda parte da pesquisa é uma espécie de metodologia Lego (o brinquedo de montar), explicando as “peças” das mudanças de renda do jovem brasileiro. Essa metodologia é simples, direta e usa ingredientes trabalhistas clássicos como escolaridade, retorno da educação, jornada, ocupação e parti-

cipação. Integra à renda do jovem esses diferentes componentes, que em geral estão dispersos em análises isoladas. Através dessa metodologia, foram descontruídas as “peças” da expansão trabalhista juvenil presente (2004-2008) e da estagnação trabalhista pregressa (1992-2004). A pesquisa mostrou o importante papel desempenhado pelas variáveis educacionais em ambos os períodos. O trabalho termina com dados locais, calculando Índices de Juventude, Educação e Trabalho (Ijet) a partir de informações recentes para cada município brasileiro, que estão disponíveis no site <<http://www.fgv.br/cps/jovem/>>. O objetivo é informar o estado desses elementos da juventude em cada município brasileiro, com a letra fria dos números e sem comentários.

*Saneamento, saúde e o bolso do consumidor.* A nova Pnad revela uma aceleração sem precedentes na oferta de saneamento básico, que, até 2006, estava parada. Isso talvez indique que as autoridades brasileiras começaram a olhar para os buracos no chão das cidades do país. Mães com acesso a saneamento reportam redução de 24% na perda de filhos caçulas. Lançada em novembro, em São Paulo, com o Instituto Trata Brasil, ONG cujo lema é “Saneamento é saúde”, a pesquisa traça um diagnóstico da cobertura, das causas e das consequências da falta de saneamento. É mais uma etapa do desafio de contribuir para a iniciativa global de acesso a saneamento básico, já que o ano de 2008 foi decretado pela ONU como o ano internacional do saneamento básico, e uma das metas do milênio é reduzir pela metade a população sem saneamento até 2015. Um dos pontos principais do atual estudo é discutir como o Bolsa Família pode ser usado na oferta sustentável de saneamento à população de baixa renda. Mais informações no site <[www.fgv.br/cps/tratabrasil3](http://www.fgv.br/cps/tratabrasil3)>.

*Miséria e a nova classe média na década da igualdade.* Esta pesquisa foi realizada em tempo recorde. Uma vez liberado o microdado da Pnad pelo IBGE, uma hora e 40 minutos depois a estatística de pobreza foi ao ar, ao vivo, no jornal de meio-dia da Globo-

News. A pesquisa foi lançada na íntegra, oficialmente, às 11 horas do dia 19 de setembro, ou seja, 24 horas após a liberação dos microdados, com texto, vídeo e banco de dados interativo. Entre as estatísticas divulgadas, merece destaque a redução da desigualdade de renda, iniciada na virada deste século. A queda acumulada desde 2001 é comparável, em magnitude, ao famoso aumento da desigualdade dos anos 1960 que colocou o Brasil no imaginário internacional como o país da alta desigualdade de renda. O ano de 2007 pode ser encarado como uma síntese dos resultados sociais alcançados na década. Tanto o crescimento da renda (2,3%) quanto as reduções de miséria (-5,6%) e desigualdade (-0,0074 ponto no Índice de Gini) alcançaram patamares próximos ao ritmo médio desde a virada do século.

Dando sequência ao estudo anterior, que colocou no mapa de pesquisas sociais brasileiras “a nova classe média”, a pesquisa mostrou como se deu a evolução desse grupo desde o início dos anos 1990. A nova classe média representava 47,05% da população brasileira em outubro de 2007, data do levantamento de campo dos últimos dados da Pnad. A classe C é medida, estatisticamente, como aquela situada entre os imediatamente acima dos 50% mais pobres e os 10% mais ricos na virada do século. Segundo Marcelo Neri, coordenador da pesquisa, “ao projetarmos o crescimento de 6,2% dos últimos 12 meses da primeira pesquisa com a abrangência nacional da segunda pesquisa, exatamente 50% da população brasileira estão agora na nova classe média, ou seja, 93,8 milhões de brasileiros seriam Classe C no dia de hoje. Mantemos a metodologia intacta e conseguimos fazer a estimativa da PME cravar a da Pnad para regiões e períodos equivalentes”. Foi disponibilizado no site da pesquisa — <[www.fgv.br/cps/desigualdade](http://www.fgv.br/cps/desigualdade)> — um simulador de renda para que cada pessoa possa saber sua posição na pirâmide brasileira.

*Você no mercado de trabalho.* Lançado em outubro, o índice Você busca informar ao cidadão co-

num sobre suas decisões de trabalho, levando em conta os retornos medidos no mercado de trabalho através de microdados de pesquisas recentes, incluindo a última Pnad e a PME de 2008. São analisados os impactos sobre os salários e as empregabilidades individuais de investimentos em anos a mais de educação, da opção quanto ao tipo de profissão a exercer, da cidade e do setor de atividade onde trabalhar. A pesquisa disponibiliza um vasto banco de dados online, que permite a cada um perceber como o mercado valoriza diferentes atributos trabalhistas, e propicia ao trabalhador em geral e ao jovem em particular transformar informações estatísticas em orientação para suas tomadas de decisão. Além disso, apresenta dispositivos interativos, nos quais o internauta pode inserir suas características pessoais e obter simulações de como o seu potencial de mercado de trabalho varia de acordo com seu nível educacional (pós-graduação, graduação, ensino médio etc.), carreira ocupacional (administrativa, engenharia, médica etc.), setor de atividade (financeiro, petróleo etc.), características espaciais como estado, tamanho da cidade onde vive, e outros controles individuais como sexo, raça e idade. A pesquisa possibilita, tomando os atributos do trabalhador conjunta ou isoladamente, responder a perguntas simples como: “que tipo de ocupação paga mais”, “como um ano a mais de educação impacta o salário percebido no mercado de trabalho”, “em que cidades a possibilidade de ocupação é maior, ou está crescendo mais”, entre outras.

A segunda parte da pesquisa aprofunda a análise dos determinantes, decompondo como diferentes atributos individuais e trabalhistas influenciam o rendimento que o indivíduo leva para casa, incluindo jornada de trabalho, educação, retorno da educação, desemprego e participação no mercado de trabalho. Esse exercício de desconstrução visa mapear como as decisões individuais impactam cada um dos ingredientes trabalhistas clássicos. Em suma, a pesquisa foi realizada para informar diretamente o principal interessado, o jovem, em suas escolhas sobre edu-

cação e trabalho. Mais informações no site <<http://www.fgv.br/cps/iv/>>.

### *Atividades inovadoras*

*Vídeos.* O CPS tem elaborado em seus projetos alguns vídeos que ajudam estreitar a relação entre os clientes e o público-alvo de suas ações. Já está disponível uma série de vídeos filmados, editados e produzidos em território brasileiro para atender aos projetos financiados pela IAF. Também há vídeos curtos sobre seminários e debates organizados, como um encontro na Itália, disponível em <[http://www3.fgv.br/ibrecps/videos/italia/italia\\_2008\\_V11.wmv](http://www3.fgv.br/ibrecps/videos/italia/italia_2008_V11.wmv)>; e o lançamento da pesquisa “A nova classe média” no Salão Nobre do Palácio do Planalto, disponível em <[http://www3.fgv.br/ibrecps/Videos/planalto/byplanalto\\_TUDO.wmv](http://www3.fgv.br/ibrecps/Videos/planalto/byplanalto_TUDO.wmv)>. Para outros vídeos, acessar <[http://www3.fgv.br/ibrecps/videos/trata/BATAN\\_TUDO2.wmv](http://www3.fgv.br/ibrecps/videos/trata/BATAN_TUDO2.wmv)>.

## 11. INSTITUTO DE DESENVOLVIMENTO EDUCACIONAL — IDE

O IDE tem como missão “desenvolver e gerenciar a distribuição exclusiva dos produtos e serviços educacionais da FGV, sob a responsabilidade acadêmica e técnica de suas escolas e institutos, no âmbito nacional e internacional, liderando e inovando em serviços educacionais de qualidade, com o objetivo de viabilizar a oferta de bens públicos da FGV”.

### *Diretoria Geral*

Em 2008 foram reagrupadas, realocadas e redefinidas diversas atividades funcionais do IDE, com o propósito de operar de forma mais distintamente matricial, entre elas, a Central de Qualidade, o Jurídico, a Inteligência de Negócios e a Controladoria, resultando no novo organograma a seguir.



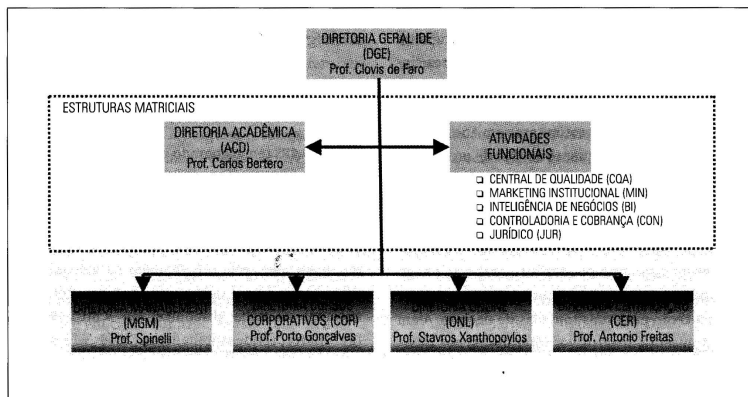

## Central de Qualidade

Em 2008, a Central de Qualidade realizou 19 auditorias acadêmicas, sendo 10 no 1º semestre e nove no 2º semestre.

Foram elaborados novos indicadores para avaliar a qualidade dos cursos oferecidos através da Rede Conveniada em três aspectos: infraestrutura, organização administrativa e acadêmica, e corpo docente; realizadas visitas de certificação e de renovação de certificação de qualidade às IESs integrantes da Rede FGV de Certificação, em cursos de administração e economia, com a apresentação das respectivas recomendações; emitidos pareceres técnicos para novos cursos; e analisadas diversas trilhas acadêmicas.

O volume de atendimentos da Ouvidoria permaneceu estável ao longo do ano, porém a proporção de reclamações, em relação ao total de reclamações e solicitações de informação, passou de 30% no 1º semestre para 40% no 2º semestre.

Foram ainda publicados em 2008 cinco *papers*, referentes à aferição da qualidade dos cursos MBA,

em anais de diversos congressos internacionais e em revistas especializadas.

## Diretoria Acadêmica

A Diretoria Acadêmica aprovou duas novas trilhas — varejo e mercado de capitais — e revisou as de gestão ambiental e executivo em saúde. Além disso, deu início à revisão das trilhas do MBA em Marketing e do MBA em Gestão Empresarial, tendo sido a primeira aprovada pela Ebape e a segunda, já revisada por seus coordenadores acadêmicos, se encontrando em análise na Central de Qualidade. Começou a elaborar duas novas trilhas — gestão de negócios e tecnologia da informação — e finalizou a elaboração da nova trilha em gestão estratégica de serviços.

A Diretoria Acadêmica contratou uma consultoria para desenvolver e adequar questões para o Banco de Questões do FGV Management, em duas fases. Na primeira, foram elaboradas 1.200 novas questões para os cursos de Gerenciamento de Projetos e de Gestão Financeira, Controladoria e Au-

ditoria. A inserção dessas questões no Banco de Questões do Sistema de Gestão de Provas do IDE (SGP) está prevista para março de 2009. A segunda fase, de manutenção e renovação de questões, já iniciada, incluirá os seguintes cursos: MBA em Gestão Empresarial, Marketing, Pessoas, Gerenciamento de Projetos e Gestão Financeira, Controladoria e Auditoria. Sua conclusão está prevista para o final de 2009.

Dando continuidade à aprovação, no 1º semestre, do primeiro MBA da Eaesp — em logística e *supply chain* —, foram também aprovados mais dois MBAs da Escola no 2º semestre — em gestão de varejo e em sustentabilidade.

Foram realizados dois workshops para os professores da rede FGV Management e da Ebape, um em cada semestre, com o objetivo principal de troca de conhecimentos. Outros workshops podem vir a ser realizados, dependendo de entendimentos com a nova diretoria da Ebape, com a qual se pretende realizar uma avaliação dessa atividade.

Em 2008, atingiu-se a venda do primeiro milhão de livros das Publicações FGV Management. No 1º semestre foi lançada a série Cademp e está previsto para 2009 o lançamento da série Executivo em Saúde.

Deu-se início ao projeto “Recepção e integração de novos professores do IDE”, juntamente com a Central de Qualidade, com o objetivo de informar os novos docentes sobre o IDE e seus programas e, especialmente, sobre o Programa FGV Management.

Foi editada a Resolução nº 01/2008, definindo regras para a ativação e a desativação, no Siga, de docentes e coordenadores acadêmicos que atuam nos programas FGV Management, FGV Online e FGV In Company. A desativação de professores alcançará coordenadores acadêmicos executivos e professores que fiquem sem atuar na rede por mais de 24 meses. A atualização cadastral se fará a cada semestre, no primeiro dia útil do ano e em 1º de julho.

## *Diretoria do FGV Management*

O encontro anual com professores do FGV Management foi realizado em 21 de janeiro, no auditório da Firjan, com a participação de aproximadamente 350 professores.

Para agilizar a correção eletrônica de provas, foi finalizado o sistema de correção *offline* do Sistema de Gestão de Provas (SGP), que facilita o trabalho dos professores. Uma agenda do professor foi também desenvolvida e disponibilizada na Sala Virtual de Professores. Com ela, o coordenador acadêmico executivo pode identificar os professores disponíveis para determinadas datas e ordenar os professores disponíveis pelos resultados de suas avaliações, aumentando a visibilidade daqueles mais bem avaliados.

A nova sistemática de contratação de alunos, com chancela eletrônica FGV, iniciada em dezembro, permitirá à Fundação um maior controle da admissão de alunos com menor esforço operacional. A migração para toda a rede FGV Management ocorrerá ao longo de 2009.

Em 2008, continuaram a ser oferecidos ao corpo de professores da rede, através do Programa de Aperfeiçoamento de Docentes, dois cursos: “Enriqueça sua aula com recursos audiovisuais” (148 inscrições) e “Estratégias de comunicação aplicadas a docentes” (142 inscrições).

A Diretoria do FGV Management passou a desenvolver em 2008 atividades de consultoria de campo, criadas para sanar uma lacuna no apoio da FGV à Rede Conveniada, conforme identificou uma consultoria especializada, tendo sido visitadas 15 instituições da rede. Entre as contribuições mais efetivas dessa consultoria destacam-se: sua contribuição para a consolidação da parceria entre o FGV Management e as conveniadas; maior agilidade na comunicação de alterações e atualizações de regulamentos e normas; disseminação das melhores práticas na Rede Conveniada; uniformização de processos; e levantamento

de propostas de melhorias no Siga, contemplando necessidades das conveniadas.

Em 2008, o FGV Management participou dos seguintes eventos: Fórum de Liderança Você S.A., promovido pela Editora Abril no World Trade Center, em 27 de junho, em São Paulo; Conarh 2008, promovido pela Associação Brasileira de Recursos Humanos, de 19 a 22 de agosto, no Transamérica Expo Center, em São Paulo; 19º Encontro Nacional dos Cursos de Graduação em Administração, realizado de 1º a 3 de outubro em Curitiba; e Expo Management World 2008, promovido pela HSM e realizado de 10 a 12 de novembro, no Transamérica Expo Center, em São Paulo.

Em 2008 houve um grande crescimento no programa MBA do FGV Management. No final do ano, 31.693 alunos estavam matriculados em 957 turmas, representando um aumento de 26% em relação a 2007.

Entre os núcleos próprios, São Paulo apresentou a maior taxa de crescimento ao final do ano (44%), possibilitada pela entrada em operação da nova unidade na rua Berrini. Desde agosto, a FGV ocupa o 2º andar dessa instalação, com seis salas de aula e um auditório. Em março de 2009 passará também a ocupar o andar térreo, com mais sete salas de aula, e, em

agosto de 2009, está prevista a ocupação do 1º andar, com a oferta de mais 10 salas de aula.

O Núcleo São Paulo, no fim do ano estava desenvolvendo o programa Comunidade de Prática, com estrutura similar ao oferecido pelo Conference Board dos EUA, para um público-alvo formado por altos executivos de grandes empresas. O Núcleo Brasília iniciou um processo de reestruturação acadêmica para se adequar totalmente às diretrizes do FGV Management no que diz respeito à estrutura das trilhas, periodicidade das aulas e utilização de professores da rede. A previsão é de que essa transição seja completada em abril de 2009. Com as recentes reformas realizadas na infraestrutura da unidade, espera-se um aumento na qualidade percebida pelos alunos e o crescimento da unidade. No Núcleo Rio de Janeiro, a taxa de crescimento de 11% foi limitada pelo número de salas de aula disponíveis, principalmente nas unidades Botafogo e Centro. Está prevista para 2009 a ampliação do número de salas de aula.

A Rede Conveniada contribuiu com uma taxa de crescimento físico médio, em todo o país, de 28%. A tabela a seguir sumariza o crescimento físico dos MBAs. Observe-se que a taxa de admissão de novos alunos é sempre mais reduzida no 2º semestre do ano.

MBAs do FGV Management em 2008

	30 de junho		31 de dezembro		Novos no 1º semestre		Novos no 2º semestre	
	Turmas	Alunos	Turmas	Alunos	Turmas	Alunos	Turmas	Alunos
Núcleo RJ	77	2.961	73	2.407	32	1.242	25	910
Núcleo SP	50	1.984	52	1.906	21	848	22	754
Núcleo DF	22	761	23	544	10	443	7	182
Conveniadas	826	31.118	809	26.836	319	12.259	202	6.368
Total	975	36.824	957	31.693	382	14.792	256	8.687

O total de matrículas no Cademp permaneceu estável nos dois semestres do ano. Porém, o total anual de matrículas Cademp, pelas conveniadas, mais que dobrou, passando de 974 no ano passado para 2.007

em 2008. Esse crescimento deveu-se à maior familiarização com o programa nas diferentes praças bem como ao ingresso de mais cinco conveniadas. As conveniadas que mais se destacaram foram a Empresa

de Goiânia (476 alunos); a MRH de João Pessoa, Teresina e Natal (460 alunos) e a Strong, de Santos, Santo André e Alphaville (437 alunos). Na cidade do Rio de Janeiro, o total de alunos matriculados no Cademp em 2008 foi de 2.291.

Em 2008, o GVPEC realizou 143 cursos (3.789 alunos), sendo 60 (1.978 alunos) no 1º semestre, com 58 cursos oferecidos nas instalações da FGV na av. 9 de Julho (1.924 alunos) e dois na conveniada BI, de Campinas (54 alunos). Já no 2º semestre, o GVPEC realizou 63 cursos (1.811 alunos), sendo 59 oferecidos na av. 9 de Julho (1.719 alunos), três nas instalações da rua Berrini (61 alunos) e um na conveniada BI, em Campinas (31 alunos). Dando continuidade à expansão do GVPEC na Rede Conveniada, está em andamento a segunda turma do Curso de Contabilidade e Finanças para Administradores Não Financeiros, na BI Campinas, e é prevista uma terceira para início em março de 2009 na mesma conveniada. O Curso de Negociação foi ofertado pela segunda vez em abril. Na conveniada Strong, de Santo André, mais dois cursos estão em processo seletivo: Negociação e Gestão Estratégica de Negócios. Está em elaboração o curso “10.000 Mulheres — Programa de Treinamento em Gestão: Empreendedorismo e Criação de Novos Negócios”, um entendimento triplice da Goldman Sachs, do Instituto de Empresa da Espanha e da FGV, para início em 2009. Em 2008 o programa contou com seis novos cursos, estando previstos mais 12 para 2009.

O FGV Management lançou o Programa Pós-MBA para ex-alunos pós-graduados da FGV, e que se encontra em fase de consolidação. As três primeiras turmas foram formadas no 1º semestre, em Botafogo, com 40 alunos, apresentando resultados acadêmicos satisfatórios. No 2º semestre, a conveniada de Porto Alegre compôs duas turmas, com 34 inscritos. A dinamização do Pós-MBA será buscada no contexto do desenvolvimento da associação de ex-alunos do FGV Management: a Comunidade FGV.

Foi também lançado no 1º semestre, o programa Semana Empresarial, com a realização da primeira turma no Rio de Janeiro.

O Núcleo São Paulo deu início às ações requeridas para lançar o primeiro módulo do Programa CEO já em março de 2009.

A possibilidade do aumento do nível de inadimplência e de trancamentos de matrículas, bem como da solicitação de cancelamento de matrículas, decorrentes da deterioração da situação financeira das pessoas físicas e jurídicas, causada pela crise financeira mundial, são riscos potenciais que o FGV Management estará monitorando em 2009, bem como buscando ações que contrabalançam seu impacto potencial. Até o momento não se verificou qualquer impacto negativo que afete as estimativas para 2009. O número de novas cartas de intenção, em dezembro de 2008, encontrava-se de acordo com as estimativas e próximo ao observado no mesmo período de 2007. Quanto aos alunos matriculados, estão sendo monitorados de perto os níveis de inadimplência, bem como o número de inscritos, ambos sem alterações significativas até o momento. Caso a crise econômica se estenda até o 2º semestre de 2009 e venha a impactar a rede, ações como a renegociação e, em alguns casos, o prolongamento do financiamento dos cursos, hoje limitado em 30 parcelas, poderão vir a ser necessárias.

### *FGV In Company*

Para ampliar sua capacidade de desenvolver soluções inovadoras e de atender às necessidades específicas de cada cliente corporativo, a FGV decidiu unificar, a partir de janeiro de 2009, as operações do FGV Cursos Corporativos e do GV In Company, sob a nova marca FGV In Company.

Ao final de 2008, o FGV Cursos Corporativos tinha como clientes 51 das 500 melhores e maiores empresas do país segundo o ranking da revista *Exa-*

me, tendo sido comercializados 133 cursos e 354 turmas para essas empresas. Em 2008, foi ofertado um total de 278 novas turmas (8.425 alunos). No caso dos MBAs, o número de novas turmas e alu-

nos foi essencialmente o mesmo nos dois semestres do ano. Em relação aos cursos livres, o 2º semestre apresentou um crescimento de 89% em relação ao semestre anterior.

#### FGV Cursos Corporativos

Tipo de curso	Nº de novas turmas por tipo de curso			Nº de novos alunos por tipo de curso		
	1º semestre	2º semestre	Total	1º semestre	2º semestre	Total
Cursos livres	63	144	207	1.902	3.599	5.501
MBAs	32	39	71	1.414	1.510	2.924
Total	95	183 *	278	3.316	5.109	8.425

No fim do 1º semestre, os MBAs corporativos contavam com 3.894 alunos em 100 turmas e, no final do ano, com 3.363 alunos matriculados em 82 turmas.

**Eventos.** Participação na premiação de Melhores Práticas em Educação Corporativa; desenvolvimento e realização do Seminário de Integração da Equipe de Cursos Corporativos; realização do workshop História, Cultura e Patrimônio, em parceria com o Cpdoc; realização de Mesa-Redonda sobre Suprimento de Energia e Fontes Complementares à Geração Hidráulica, em parceria com a Eaesp e o MIT; treinamento em MS Project e outros softwares de controle para os funcionários das áreas acadêmica e financeira (julho), em competência em vendas para toda a equipe comercial (outubro), em excelência no atendimento ao cliente para todos os funcionários do Rio de Janeiro e de São Paulo (dezembro) e no novo sistema de cobrança da FGV (dezembro, para dois funcionários); realização de quatro workshops de Gestão de Pessoas, no Rio de Janeiro, em São Paulo e em Brasília (dois), com apresentação de palestras e participação de órgãos públicos e empresas privadas; e participação nos seguintes eventos para divulgação dos cursos e exposição da marca: Fórum Você S.A. de Liderança, premiação dos 100 Melhores Fornecedores para RH (o FGV In Company foi classificado entre os 10 primeiros colocados), premiação dos 50 RH Mais Admirados, XI Congresso Nordeste de Recursos Humanos, IV Encontro de Recursos

Humanos do Sistema Coca-Cola Brasil, Conferência Nacional de Recursos Humanos, Encontro Nacional de Agentes do Setor Elétrico, Congresso Nacional das Unimeds (Gramado), Expo Management (São Paulo) e 23º Congresso Nacional de Desenvolvimento e Treinamento (Santos).

Em 2008, ainda merecem destaque as seguintes atividades: ampliação da utilização do CRM, que passou a incluir oportunidades de venda identificadas por professores da Eaesp e propostas enviadas pela equipe de vendas; criação de novos ícones de consulta no *campus* virtual, a fim de permitir maior interação com o aluno; unificação da documentação necessária para inscrição de alunos e dos regulamentos para alunos antigos do GV In Company e do FGV Cursos Corporativos; personalização do material didático por segmento da empresa, com o nome do aluno e o logo da empresa contratante; adequação do Siga para atendimento das demandas de cursos corporativos; reformulação do site do GV In Company, para tornar mais clara a comunicação com os clientes e modernizar o *layout*; patrocínio, em parceria com o FGV Online, do prêmio Gestão de Pessoas Luiz Carlos Campos, promovido pela ABRH; contratação da AC Nielsen para realização de uma pesquisa de mercado, a ser finalizada em fevereiro de 2009, com o objetivo de obter informações sobre o processo de compra de cursos corporativos, expectativas desse mercado, atuação da concorrência, oportunidades de

negócio, além da aferição da imagem da FGV nesse mercado; controle mais efetivo da inadimplência, com a contratação de um funcionário exclusivo para a cobrança de clientes com atrasos de pagamento inferiores a 60 dias.

## FGV Online

Em 2008 foram integradas as operações do FGV Online e do GVNet, e realinhados seus produtos. A implantação de nova estrutura organizacional e processos, possibilitou uma maior eficiência operacional, resultando num crescimento de 44% do número de alunos matriculados ao final de 2008, em comparação com 2007, e num crescimento de 108% entre o 1º e o 2º semestres.

FGV Online

Tipo de curso	Total de alunos no fim do ano		
	2007	2008	Δ%
Cursos livres	6.414	8.723	36
MBAs abertos	971	1.471	51
Cursos corporativos	7.234	11.482	59
Graduação tecnológica	—	600	—
Pós-ADM	3.147	3.392	8
Total	17.776	25.668	44

Os cursos livres, de pequena e média duração, também chamados internamente de cursos de varejo, apresentaram forte crescimento. Em 2008, foram matriculados 8.723 alunos nesses cursos, sendo 4.487 no 2º semestre, com um crescimento de 6% em relação ao 1º e de 25% em relação ao final de 2007. A grande maioria desses cursos têm 30 horas de duração.

Nos MBAs a distância, foram matriculados 827 novos alunos: 192 no Rio de Janeiro e 635 em São Paulo, um crescimento de 28% em relação às 644 novas matrículas que ocorreram em 2007. No 1º semestre, o nú-

mero de ingressantes foi de 520 e no 2º, de 307. Em dezembro de 2008, os MBAs livres contavam com 1.471 alunos, um aumento de 51% em relação a 2007.

O FGV Online lançou, em 2008, a Graduação Tecnológica em Processos Gerenciais a distância, em parceria com a Ebape. A primeira turma, com 400 alunos, contou com polos nas cidades de São Paulo, Rio de Janeiro, Brasília e Curitiba. Após o 1º semestre, na avaliação dos alunos o curso teve média de 3,8, numa escala cujo máximo é 4. No 2º semestre, mais 200 alunos se matricularam, totalizando 600 novos alunos em 2008.

Nos cursos online para clientes corporativos matricularam-se 11.482 alunos, o que representa um crescimento de 59% em relação a 2007. Os cursos que tiveram maior aumento no número de matrículas foram os de média duração, de 180 horas/aula.

Cursos corporativos online

Tipo de curso	Alunos matriculados		
	2007	2008	Δ%
Curta duração	4.939	7.555	53
Média duração	553	2.093	78
MBAs	1.742	1.834	5
Total	7.234	11.482	59

Um projeto de grande complexidade está sendo oferecido à Vale. Trata-se de cursos MBA de pequena, média e longa duração para diversos níveis gerenciais da empresa. No Banco do Brasil foi iniciado em 23 de abril um importante projeto: o Programa Diálogo, cujo público-alvo é formado pelo segmento gerencial das agências. O projeto abrange um total de 5 mil vagas, divididas em 10 cursos mensais para 500 participantes cada. Outros contratos importantes foram renovados, entre eles o da Embratur (novo formato de curso, incluindo tradução para o japonês e para vários outros idiomas), da Embrapa (702 alunos matriculados) e do BNDES.

Teve início também em 2008 o projeto de gerenciamento da Universidade Corporativa do Sebrae

Nacional. Foram mapeadas as competências do negócio e identificados os cursos mais indicados para o desenvolvimento dessas competências. O projeto deve contemplar 4 mil funcionários dos Sebraes de diversos estados.

Ao final de 2008, 3.392 alunos estavam matriculados na Pós-ADM via satélite, o que corresponde a um aumento de 7,7% em relação a 2007. A tabela a seguir faz um comparativo das matrículas em 2007 e 2008, por região do país.

Pós-ADM via satélite

Região	Novos alunos 2º sem. 2007	Novos alunos 2º sem. 2008	Total de matrículas (dez. 2007)	Total de matrículas (dez. 2008)	Δ% do total de matrículas
Sudeste	717	516	2.379	2.462	3,5
Norte	10	20	87	91	4,6
Centro-Oeste	43	33	180	149	-17,2
Sul	240	83	450	583	29,5
Nordeste	20	44	51	107	109,8
Total	1.030	696	3.147	3.392	7,7

Para fazer face à queda registrada no ingresso de novos alunos em relação a 2007, no 2º semestre reformulou-se a estrutura curricular do Pós-ADM, que passou a ter 18 meses de duração, e não mais 24, sem alteração da carga horária total do curso. A fim de divulgar as modificações realizadas no programa e estreitar o relacionamento com a rede, foi realizado um *roadshow* com visita a cada conveniada. A nova proposta foi muito bem recebida por todas, gerando uma expectativa de recuperação nas vendas em 2009.

Em julho, a FGV tornou-se a primeira instituição brasileira a ingressar no Open Course Warehouse Consortium (OCWC), rede gratuita e aberta de conteúdos de primeira linha de instituições como MIT, Universidade da Califórnia, Universidade de Michigan, Universidade de Tóquio, entre outras. Foram lançados os primeiros dois cursos: Ética Empresarial e Recursos Humanos (com conteúdo fornecido pela Universidade da Califórnia e vertido para o português pelo FGV Online) e, em novembro, mais dois: Diversidade nas Organizações, e Ciência & Tecnologia. Surpreendeu ao OCWC o número de visitantes brasileiros (173.304) ao site desses cursos,

que se destaca como um ótimo canal de divulgação do FGV Online.

Outros eventos que merecem destaque: descon-tinuação, no 1º semestre, do curso via satélite sobre direito privado e empreendedorismo; grande crescimento no número de visitas ao site do FGV Online, com um incremento de 69% na média mensal de visitas em 2008 em relação ao ano anterior — de 167 mil para 282 mil —, sendo superada a marca de 3 milhões de visitas ao site em 2008; implantação da ferramenta *Omniiture*, que fornece informações sobre vendas e retorno dos investimentos em marketing; formação da primeira turma de MBA a distância, em junho, em parceria com a Universidade da Califórnia, em Irvine, com 32 alunos; estabelecimento de acordo com a Manchester Business School para o oferecimento de um MBA avançado em finanças, em parceria com a EPGE; criação de uma coordenação de apoio aos cursos presenciais, para levar tecnologias aplicadas à educação aos cursos de mestrado das escolas da FGV; consolidação de parceria com o FGV Management, a partir da estruturação da oferta de disciplinas online para complementação de até 20% da carga horária dos MBAs presenciais.

## *Diretoria de Certificação de Graduação*

O ano de 2008 foi marcado pelo forte movimento de consolidação das redes privadas de ensino superior. A presença dessas redes em uma determinada localidade aumenta a concorrência local e tem levado as IES menores a se especializar em certos nichos de mercado e a diferenciar seus cursos. A Certificação FGV oferece essa possibilidade.

No 1º semestre, quatro IES com cursos certificados pela FGV saíram do programa por terem sido adquiridas por uma dessas redes de ensino. Não obstante, esse movimento foi equilibrado pela entrada de três novas IES na certificação de administração, bem como pelo lançamento de uma certificação de economia por uma instituição já parceira.

A comparação entre os semestres de 2008 indica um ano essencialmente estável para a certificação, já que não foram realizados processos seletivos no 2º semestre. O total de alunos caiu de 2.130 no 1º semestre para 1.975 no 2º, o que, nessas circunstâncias, se pode considerar um fato normal.

Com relação a novas parcerias, sete novos contratos foram firmados. Como uma dessas IES iniciou uma turma no 2º semestre, projeta-se para 2009 o ingresso de seis novas IES nas seguintes cidades: Porto Velho (RO), Natal (RN), Salvador (BA), Votuporanga (SP), Campo Mourão (PR) e Curitiba (PR).

O Programa de Certificação prevê que, no 1º semestre de 2009, passe a contar com 23 IES parceiras, nelas certificando 23 cursos de administração e um de economia.



## 1. CÂMARA FGV DE CONCILIAÇÃO E ARBITRAGEM

Em 2008, a Câmara FGV de Conciliação e Arbitragem conduziu 27 procedimentos arbitrais, um iniciado em 2005, cinco em 2006, seis em 2007 e 15 instituídos em 2008. Desse total, quatro arbitragens não tiveram prosseguimento em decorrência de acordo entre as partes.

Vale assinalar o aumento do número de arbitragens entre 2007 e 2008. Se esse aumento representar uma tendência, tudo leva a crer que o instituto da arbitragem está sedimentado no país.

Da gama de litígios, 12 arbitragens referem-se ao setor elétrico, com base na resolução homologatória da Aneel que tem como principais características estabelecer a arbitragem como mecanismo único de solução de controvérsias no âmbito da Câmara de Comercialização de Energia Elétrica (CCEE), bem como eleger a Câmara FGV de Conciliação e Arbitragem para conduzir os procedimentos arbitrais de acordo com suas normas internas. Não obstante tal concentração, a gama de conflitos que passa pela Câmara FGV é bastante variada, envolvendo, por exemplo, questões de controle societário, descumprimento de obrigações ambientais, execução de projetos na área da construção civil, custo da reforma de aeronave e direitos minerários.

Os casos que requerem perícia demandam laboriosa negociação entre a Câmara FGV e os peritos, em matéria de honorários e prazos a cumprir. Trata-

se, por vezes, de um processo recorrente. Quando as partes não aceitam a remuneração pretendida pelo perito, volta-se à estaca zero e alonga-se o procedimento arbitral, até porque a controvérsia no plano técnico envolve o perito do tribunal e os assistentes técnicos das partes.

A Câmara FGV organizou 21 audiências, sendo 16 em São Paulo e cinco no Rio de Janeiro. Do total, duas audiências implicaram a organização de videoconferências, com testemunhas no exterior. Organizou ainda, por solicitação do dr. Gustavo José Mendes Tepedino, membro do corpo permanente de árbitros, duas audiências em apoio à Câmara de Comércio Internacional (CCI).

Em 2008 foram proferidas sete sentenças, conforme descrito abaixo:

Procedimento	Instauração	Sentença
01/2006 Egel x TSN	9-2-2006	8-7-2008*
03/2006 CVRD x Aliança	6-9-2008	22-12-2008*
05/2006 Sengas x CBD/SÉ	25-10-2006	21-5-2008*
01/2007 Arquidiocese x PRI	20-4-2007	5-3-2008
02/2007 CSN x Brascan	1-6-2007	9-12-2008*
03/2007 Tradener x AES Gaúcha	19-6-2007	18-3-2008*
04/2007 EIT x Eletrogoes	5-7-2007	8-12-2008

\* Inclui o tempo de decisão sobre pedidos de esclarecimentos.

Seguindo orientação do presidente da FGV, os diretores da Câmara FGV tiveram duas reuniões de trabalho com o engenheiro João Paulo Villela, coordenador de projetos, com vistas a estruturar mais

amplamente a Câmara FGV, em preparação para a sua esperada expansão. Já há a respeito uma proposta para discussão.

Houve, ao fim do ano, um entendimento preliminar com a Associação Nacional dos Bancos de Investimentos (Anbid) no sentido de a Câmara FGV administrar os conflitos entre seus associados. Se as negociações chegarem a bom termo em março/abril de 2009, esse acordo pode ser promissor para a Câmara FGV.

Os valores recebidos pela Câmara a título de taxa de abertura, custas mais provisionamento de recursos, somaram R\$ 617.675,94. Desse total, R\$ 119.687,56 foram provisionados para 2009, visando honrar compromissos assumidos na administração dos procedimentos, R\$ 281.055,24 cobriram os custos de 2008, R\$ 384,44 foram alocados como rateio e R\$ 216.548,40 restaram, como resultado operacional de 2008, para a FGV.

## 2. COMITÊ DE COOPERAÇÃO EMPRESARIAL/CENTRO DE ECONOMIA MUNDIAL

A FGV criou, em 1990, o Comitê de Cooperação Empresarial (CCE) objetivando acompanhar a evolução dos principais acontecimentos políticos e econômicos mundiais e, de forma permanente, analisar e debater as profundas transformações provocadas pelo fenômeno da globalização no dia a dia das pessoas, empresas e países, pois esta é hoje, mais do que uma necessidade, uma obrigação de cidadãos e instituições. Nesse cenário de constante mutação, e estando a FGV consciente de que o Brasil não pode permanecer ao largo desse processo de mudanças econômicas e sociais, ocorreu a criação do CCE, reunindo representantes do setor privado para, através do Centro de Economia Mundial (CEM), estimular o estudo e o debate das diferentes questões relacionadas com a abertura da economia e a integração competitiva do Brasil no novo ambiente externo.

Em 2008 foram realizados pelo CCE os seguintes seminários:

- Seminário Cenários da Economia Brasileira e Mundial em 2008, em 24 de março, no Teatro Sesi, no Rio de Janeiro. Abriram o evento João Carlos de Luca, presidente do CCE; Eduardo Eugênio Gouvêa Vieira, presidente da Firjan; Sergio Franklin Quintella, vice-presidente da FGV; Carlos Geraldo Langoni, diretor do CEM; e Vera Brandimarte, diretora de redação do jornal *Valor Econômico*. Ilan Goldfajn, sócio diretor da Ciano Investimentos, falou sobre a economia mundial; João Carlos de Luca — presidente da Repsol YPF —, Fábio Barbosa — diretor financeiro da Vale — e José Luiz Alquéres — presidente da Light — trataram da perspectiva setorial; e Alexandre Schwartzman, economista-chefe do Banco Real S.A., discorreu sobre o cenário econômico. Bernard Appy, secretário de política econômica do Ministério da Fazenda, encerrou o seminário, que teve como debatedor Carlos Geraldo Langoni, diretor do CEM.
- Seminário Os Desafios do Pré-Sal, em 29 de agosto, na Firjan, no Rio de Janeiro. Abriram o evento Carlos Mariani, vice-presidente da Firjan; João Carlos de Luca, presidente do CCE; Sergio Franklin Quintella, vice-presidente da FGV; Carlos Geraldo Langoni, diretor do CEM, e Júlio Bueno, secretário de Desenvolvimento do estado do Rio de Janeiro. Robert L. George, consultor sênior da Gaffney, Cline & Associates (GCA) tratou do tema modelos mundiais de exploração e produção. A Mesa-Redonda sobre Desafios Regulatórios de Investimentos e de Demanda de Bens e Serviços teve como moderador Carlos Geraldo Langoni e como participantes João Carlos de Luca, presidente do IBP; Murilo Marroquim, coordenador do Comitê de Exploração e Produção do IBP; Ivan Simões Filho, do Comitê de Exploração e Produção do IBP; Gustavo Gatass, Latin American energy analyst da USB Pactual; Eloy Fernández y Fernández, diretor-geral da Organização Nacional das Indústrias de Petróleo (Onip) e Floriano Azevedo Marques, professor dou-

tor em direito administrativo da USP. Foi realizada também uma mesa-redonda com congressistas, da qual participaram o senador Delcídio Amaral, do PT-MS; o senador Francisco Dornelles, do PP-RJ; o senador Marconi Perillo, do PSDB-GO; o deputado federal Luiz Fernando Faria, do PP-MG; e o deputado Luiz Paulo Vellozo Lucas, do PSDB-ES, e que teve como moderador Guto Abranches, da GloboNews.

- Seminário A Crise Financeira Internacional: Recessão x Inflação, em 6 de outubro, no Centro de Convenções da Firjan, no Rio de Janeiro. Abriram o evento João Carlos de Luca, presidente do CCE; Carlos Geraldo Langoni, diretor do CEM e Cristiano Romero, diretor do jornal *Valor Econômico*. Alexandre Schwartzman, economista-chefe do Banco Santander S.A. falou sobre o desdobramento da crise — inflação e crescimento; Salomão Quadros, coordenador do Índice Geral de Preços do Ibpe, discorreu sobre o desafio brasileiro — tendências e expectativas; Fábio Giambiagi, chefe do Departamento de Risco de Mercados do BNDES, tratou de política fiscal; e Mário Mesquita, diretor de política econômica do Banco Central do Brasil, abordou o tema política monetária. Carlos Geraldo Langoni atuou como debatedor.
- Seminário Reavaliação do Risco Brasil, em 15 de dezembro, no Salão Di Cavalcanti do Hotel Intercontinental, em São Paulo. Participaram da abertura do evento João Carlos de Luca, presidente do CCE; Sergio Franklin Quintella, vice-presidente da FGV; Carlos Geraldo Langoni, diretor do CEM; Vera Brandimarte, diretora de redação do jornal *Valor Econômico*; e Regina Nunes, representante da Standard & Poor's no Brasil. Os temas tratados foram os seguintes: a visão das instituições financeiras, por Eduardo Loyo, diretor da UBS; a visão do setor público, por Joaquim Levy, secretário de Fazenda do estado do Rio de Janeiro; a visão do setor privado, que teve como moderador Walter Machado de Barros, presidente do Ibovespa, e como participantes Fábio Barbosa, diretor da Vale, Edemir Pinto, presidente da BMF-Bovespa,

e Jayan Dhru, da Bancos e Seguradoras Standard & Poor's; e a visão das agências de *rating*, tendo como moderadora Regina Nunes e como participante Marie Cavanaugh, da Ratings Soberanos. O evento, encerrado por Henrique Meirelles, presidente do Banco Central do Brasil, teve como debatedor Carlos Geraldo Langoni, diretor do CEM.

### 3. FGV ENSINO MÉDIO

A FGV está envolvida nos debates sobre a educação no Brasil desde meados do século XX. Sua atuação teve início em 1950, quando criou o Colégio Nova Friburgo, escola que implantou práticas pedagógicas inovadoras, tornando-se modelo de excelência e inovação nos ensinos fundamental e médio. Em 1971, o Instituto de Estudos Avançados em Educação (Iesae) surgiu para promover discussões e formas alternativas de lidar com as questões educacionais.

Nessa linha de ação, foi lançado, em 2003, o programa FGV Ensino Médio, com o objetivo de promover discussões sobre questões relacionadas ao ensino médio no Brasil. A FGV disponibiliza seu conhecimento e experiência para pensar um assunto fundamental na realidade social brasileira.

O FGV Ensino Médio é um fórum para a troca de experiências entre professores que pretende aproximar o saber acadêmico e o conhecimento escolar. A produção de materiais didáticos e a realização de seminários são as formas de atuação do programa, que tem por objetivo aprimorar a qualidade do ensino no país. A FGV busca promover a melhoria na formação educacional dos jovens e, dessa forma, contribuir para a diminuição das desigualdades sociais.

#### *O ensino médio no Brasil*

De acordo com o Censo Escolar de 2005, o ensino médio conta com cerca de 9 milhões de alunos, dos quais 87,9% matriculados na rede pública. Segundo o Minis-

tério da Educação, há uma procura crescente pelo ensino médio, tornando urgentes ações para a ampliação do número de vagas. A meta do MEC é, nos próximos 10 anos, poder suprir 100% da demanda desse segmento.

Os desafios a serem enfrentados dizem respeito, num primeiro momento, ao aumento do número de vagas, a fim de permitir que os formandos do ensino fundamental continuem seus estudos. Dados de 2001 da Pnad, do IBGE, indicam que, do total da população na faixa etária dos 15-17 anos apenas 37%, cerca de 4 milhões de jovens, encontravam-se matriculados nesse nível de ensino. Cerca de outros 10%, 1 milhão de jovens, ainda estavam cursando o ensino fundamental, frequentando cursos na modalidade de educação de jovens e adultos ou mesmo cursos profissionais. Comparando-se esses dados com o total da população dessa faixa etária, conclui-se que mais de 5 milhões de jovens que deveriam estar cursando o ensino médio sequer estavam matriculados na escola.

Em paralelo, os dados da Pnad de 2001 revelam que 1,5 milhão de alunos concluíram o ensino fundamental em idade regular e outros 900 mil o concluíram com idade superior a 17-18 anos, totalizando virtualmente 2,4 milhões de novos alunos a ingressarem

no ensino médio. O Censo Escolar de 2005 confirma o alto número de alunos nos últimos anos do ensino fundamental — cerca de 3,2 milhões. De acordo com o MEC, o aumento de vagas no ensino médio contribuirá para a diminuição da distorção idade/série e da elevada exclusão de jovens desse segmento. Por isso, são urgentes ações no sentido de estender a obrigatoriedade do ensino médio a todos os concluintes do ensino fundamental em idade regular.

No caso brasileiro, é particularmente preocupante o reduzido acesso ao ensino médio, muito menor que nos demais países latino-americanos em desenvolvimento, embora as estatísticas demonstrem que os concluintes do ensino fundamental começam a chegar à terceira etapa da educação básica em número um pouco maior a cada ano. Esses pequenos incrementos anuais terão efeito cumulativo. Ao final de alguns anos, resultarão em mudanças na composição social, econômica, cultural e etária do aluno do ensino médio.

O Censo Demográfico de 2000, realizado pelo IBGE, acusa uma população de 10.702.499 jovens de 15-17 anos, enquanto o Censo Escolar aponta um total de 8.192.948 matrículas no ensino médio, das quais 3.565.240 na faixa etária dos 15-17 anos.

Evolução das matrículas no ensino médio (1991-2005)

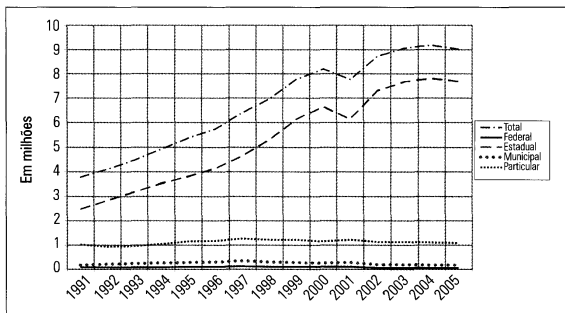

Fonte: Censos escolares de 1991 e 2005, Inep.

Sabe-se que a elevação da qualidade do ensino é um fator diretamente associado ao desenvolvimento socioeconômico e pode se tornar a alavanca do processo tão necessário de diminuição das desigualdades sociais, impulsionando o desenvolvimento humano do país. Melhorar o ensino envolve uma ampla gama de políticas públicas de curto e longo prazos e uma variedade de ações estratégicas, como ampliação de vagas, racionalização da gestão escolar, formação de professores, alocação de um volume maior de recursos, utilização pedagógica de novas tecnologias etc.

Nesse vasto campo de ações necessárias à melhoria de educação nacional, sobressai a produção de materiais didáticos de qualidade para utilização não só dos alunos, mas também dos professores. Isto porque qualquer iniciativa de aprimoramento do ensino deve pressupor cursos destinados à formação continuada e à valorização do professor. É preciso produzir materiais que permitam aos docentes trazer para a realidade da sala de aula os novos conteúdos que vêm sendo produzidos pelos meios científicos.

## Projetos finalizados

### Livro de história do Brasil

- *História em curso — o Brasil e suas relações com o mundo ocidental* (título recomendado pelo Programa Nacional do Livro para o Ensino Médio, Portaria nº 907, de 13 de abril de 2006, publicada no *Diário Oficial da União*, n. 73, de 17 abr. 2006), de autoria de Américo Freire (doutor em história, professor do ensino médio e pesquisador do Cpdoc), Marly Silva da Motta (doutora em história, professora aposentada do ensino médio e pesquisadora do Cpdoc) e Dora Rocha (editora de texto do Cpdoc).

O livro compõe-se de oito partes, introduzidas por uma abertura; 24 capítulos, também introduzidos por uma abertura; 92 aulas; 24 seções

Arquivo; 24 seções Imagens. Esse núcleo é complementado, no final do volume, por uma seção Biografia, uma seção Glossário, uma seção Fontes e uma seção Questões de Vestibular.

O traço distintivo do livro reside no fato de as aberturas das partes, as aberturas dos capítulos, as aulas e as seções Arquivo e Imagens ocuparem sempre duas páginas, uma à esquerda e outra à direita, de modo que, ao se abrir o volume em qualquer ponto, tem-se diante dos olhos uma unidade de sentido completa. O projeto gráfico serve assim ao propósito da obra de oferecer blocos de informações integradas por meio de um texto-condutor sintético, acompanhado de fontes históricas iconográficas ou textuais. As páginas que se abrem de par em par, com textos e imagens distribuídos em caixas que se destacam pelo uso da cor, destinam-se igualmente a despertar o interesse dos alunos, criados em um mundo onde a comunicação visual tende a prevalecer. Canalizar a familiaridade do jovem com uma apresentação de forte apelo visual para um interesse — talvez novo — pelo texto histórico, destacar a riqueza da imagem como fonte histórica e não apenas como ilustração, eis alguns dos objetivos desse livro.

### Livro de história geral

- *História em curso — da Antiguidade à globalização*, coordenado por Armelle Enders (doutora em história, professora da Sorbonne, Paris IV), Marieta de Moraes Ferreira (doutora em história, professora da UFRJ, pesquisadora do Cpdoc e coordenadora do FGV Ensino Médio) e Renato Franco (doutorando em história social e pesquisador do FGV Ensino Médio), foi elaborado por uma equipe formada por Bernard Klein (professor da Sorbonne, Paris IV), Camila Dantas (professora da rede municipal do Rio de Janeiro e integrante do FGV Ensino Médio), Heloísa Menandro (professo-

ra aposentada do Colégio Pedro II), Jean François Dunyach (professor da Sorbonne, Paris IV), Renato Franco (do FGV Ensino Médio) e Wagner Silva (professor do Colégio Corcovado e do Colégio São Vicente).

O livro compõe-se de oito partes e 28 capítulos, introduzidos por uma abertura; 100 aulas, compostas sempre por uma noção-chave e um glossário dos termos mais complexos; 28 seções Arquivo e 28 seções Imagens. Seu núcleo é complementado por uma seção Fontes e uma seção Questões de Vestibular.

A proposta da obra é adotar os mesmos procedimentos metodológicos de *História em curso — o Brasil e suas relações com o mundo ocidental*, organizando de modo pedagógico os conteúdos da disciplina para alunos do ensino médio. Isso significa incorporar os conhecimentos produzidos por pesquisas históricas recentes e dar ao livro um sentido e uma forma que atendam aos objetivos didáticos da obra.

Para enfrentar o primeiro desafio, os autores escalados têm amplo respaldo acadêmico. Os três especialistas franceses e os três professores do ensino médio e pesquisadores da FGV têm experiência na produção de materiais didáticos. Assim, a obra reúne os conteúdos mais atualizados da ciência histórica, com as devidas adaptações à realidade e ao ensino brasileiro.

O modelo criado para o livro *História em curso — o Brasil e suas relações com o mundo ocidental* também foi seguido no tocante ao trabalho com imagens e documentos. A iconografia selecionada visa à construção de um saber histórico pelo aluno e ao aprendizado de uma leitura crítica das imagens, tão necessárias às sociedades contemporâneas. Da mesma maneira, o trabalho com os documentos históricos possibilita ao estudante contato com os procedimentos da disciplina histórica e o desenvolvimento de um pensamento crítico sobre as fontes.

## Projetos em andamento

### Livros de matemática

A matemática, tão presente no nosso cotidiano, é ainda hoje um território problemático para muitos alunos do ensino médio. A elaboração de um material pedagógico que integre o rigor conceitual com uma estratégia didática para tornar os conteúdos acessíveis aos estudantes é, pois, o principal objetivo do livro *Matemática para o ensino médio*.

A obra, em três volumes, terá as seguintes características: conceitos teóricos construídos com rigor e critério, prevalecendo as definições e as concepções modernas de apresentação dos assuntos abordados; organização dos conteúdos de modo interdisciplinar, promovendo sempre que possível o diálogo com os conhecimentos de outras disciplinas escolares; ênfase nos exercícios que possibilitem o desenvolvimento de raciocínio abstrato articulado às aplicações práticas da matemática.

Em 2008, o conteúdo dos três volumes de matemática foi finalizado. O material, agora, deve ser diagramado e revisado pelos autores. A previsão de finalização do primeiro volume é maio de 2009, com lançamento em agosto de 2009. Os dois restantes estão previstos para o primeiro semestre de 2010.

*Matemática para o ensino médio* foi elaborado sob a supervisão geral de Carlos Ivan Simonsen Leal (presidente da FGV), pela seguinte equipe: Ralph Teixeira (doutor em matemática e diretor executivo do Programa Ciclo Básico da Graduação da FGV), Miguel Jorge (mestre em matemática e professor do ensino médio), Thales do Couto Filho e Felipe Ferreira da Silva (professores do ensino médio).

Os três volumes da obra estão assim estruturados:

- v. 1: noções de lógica; conjuntos — conjuntos numéricos e operações; conceito de função — suas propriedades e utilizações práticas; estudo particular das funções: linear, afim e quadráti-

ca; conceito de função exponencial e sua inversa, ou logarítmica; razões trigonométricas e os valores dos ângulos notáveis; círculo orientado — expressões gerais de arcos côngruos — redução ao primeiro quadrante; lei dos cossenos, lei dos senos e área de triângulos; estudo das funções trigonométricas; operações com arcos e transformações.

- v. 2: progressões — noções de matemática financeira; matrizes e determinantes; sistemas lineares; análise combinatória; probabilidade — noções de estatística; revendo as áreas de figuras planas; geometria espacial — noções de geometria de posição; estudos de poliedros; estudos dos sólidos de revolução; e estudo da esfera e suas partes.
- v. 3: números complexos; polinômios; teoria das equações; geometria analítica com um tratamento vetorial — a reta; a circunferência; os produtos e suas aplicações práticas; transformações lineares; as cônicas; a geometria no espaço a três dimensões: reta, plano e esfera; noções de limites e derivadas; e aprofundando a trigonometria.

## Livro de sociologia

O conteúdo do livro de sociologia também foi finalizado. O FGV Ensino Médio está negociando os designs de capa e miolo, bem como os trâmites da diagramação e da revisão a ser feita pelos autores.

## Caderno de atividades do livro de história geral

O FGV Ensino Médio está desenvolvendo um caderno de atividades de história que propicie opções de questões diferenciadas aos professores e sirva para reafirmar a importância de se utilizar os dois livros produzidos — o de história do Brasil e o de história geral — em conjunto. Também já começou a produ-

zir material didático extra para ser divulgado em seu website, a fim de estabelecer um maior diálogo entre os livros, professores e alunos.

## Outros livros

Encontra-se ainda em andamento a seleção das equipes de elaboração dos livros de geografia, filosofia e português.

## Website

A página institucional do FGV Ensino Médio está em processo de criação. O website <[www.fgv.br/ensinomedio](http://www.fgv.br/ensinomedio)> pretende ser uma ferramenta a mais no trabalho do professor do ensino médio. O portal permitirá a criação de uma comunidade virtual em permanente contato com os trabalhos desenvolvidos e disponibilizará textos complementares, sugestões de temas e atividades e um guia de websites educacionais.

## 4. PROGRAMA CICLO BÁSICO DE GRADUAÇÃO — PCBG

O Ciclo Básico, instituído em 2002, corresponde aos dois primeiros anos dos cursos de graduação em administração e economia e, a partir de 2008, passou a ser responsável por todo o curso de graduação em ciências sociais.

O programa é o órgão que presta apoio aos coordenadores dos cursos de graduação que têm por competência acompanhar e supervisionar a execução do projeto pedagógico dos cursos; promover a interface com os órgãos reguladores e agências de fomento na área da educação de nível superior; e atuar junto aos discentes e docentes com vistas ao cumprimento das exigências legais e normativas em vigor.

Atividades desenvolvidas pelo programa: elaboração e execução do programa de visitas e aulas-convites destinadas aos docentes de ensino médio para a divulgação dos cursos de graduação da FGV; realização de entrevistas com os candidatos aprovados no vestibular da FGV; acompanhamento e supervisão dos processos de classificação e reclassificação dos candidatos aprovados no vestibular da FGV; acompanhamento das matrículas realizadas na secretaria de registro acadêmico; orientação e atendimento aos corpos docente e discente nas questões administrativas e acadêmicas dos cursos; acompanhamento e supervisão da execução da política de bolsas oferecidas pelas escolas; elaboração e execução do processo seletivo por transferência externa e reingresso de portadores de diplomas; elaboração do calendário e horários das aulas oferecidas nos cursos de verão; elaboração do calendário e horários das aulas dos dois semestres letivos dos cursos; elaboração do calendário de provas aplicadas nos semestres; orientação e acompanhamento pedagógico dos alunos em seus planos de estudos; controle semestral da entrega do planos de aulas elaborados pelos professores, por disciplina; controle da bibliografia indicada pelos professores para solicitar a aquisição de obras para o acervo da Biblioteca da FGV; acompanhamento e supervisão da execução dos projetos pedagógicos dos cursos; orientação e acompanhamento do trabalho realizado pelas monitorias oferecidas em várias disciplinas; coordenação e acompanhamento das atividades complementares dos cursos; disponibilização de materiais criados pelo corpo docente na área restrita do website do programa; reprodução e distribuição do material solicitado pelos professores e coordenadores; atualização e acompanhamento das notas dos alunos ao término de cada período de avaliação; confecção de relatórios com os rendimentos das turmas para as reuniões realizadas com as equipes de professores pelas coordenações acadêmicas dos cursos; informação aos setores competentes da FGV da carga horária ministrada pelos docentes por semestre; reservas de salas e equipamentos; realização e acompanhamento de avaliações dos alunos so-

bre o corpo docente ao final de cada semestre; apoio à realização dos seminários de educação promovidos pelo FGV Ensino Médio.

### *Atividades curriculares*

Nos meses de janeiro e fevereiro, foi oferecido aos alunos da graduação em economia um curso de verão da disciplina estatística, ministrada pelo professor Luiz Carlos Gesualdi Júnior, e presente na grade curricular do 4º período do curso, com 90 horas de duração.

Nos dias 20 e 21 de fevereiro, os alunos que ingressaram em ciências sociais e em economia participaram de um programa de ambientação promovido pela coordenadora executiva do Ciclo Básico. O programa de ambientação foi composto pelas seguintes atividades: dinâmica de integração da turma e apresentação dos regulamentos dos cursos, pela professora Judite Helena Giolito, coordenadora executiva do programa; apresentação da Biblioteca Mario Henrique Simonsen, pela bibliotecária Evelynse Maria Freire Mendes; apresentação dos recursos computacionais disponíveis para os alunos de graduação, pelo professor Moacyr Alvim Horta Barboza da Silva, coordenador de informática; encontro dos alunos com a coordenadora do curso de ciências sociais, professora Helena Bomeny, e com o coordenador do curso de economia, professor Afonso Arinos de Mello Franco Neto, que apresentaram a grade curricular de cada curso e esclareceram algumas dúvidas sobre o mercado de trabalho de cada profissão. Durante a apresentação da grade curricular do curso de economia, os alunos receberam orientações da professora Maria Izabel Tavares Camacho, coordenadora do Centro de Matemática Aplicada, sobre as disciplinas de matemática oferecidas no curso.

O calendário letivo de 2008 foi cumprido integralmente da seguinte maneira: 1º semestre — de 25-2 a 17-7 —, e 2º semestre — de 4-8 a 17-12-2008. No ano letivo de 2008 foram oferecidas 42 discipli-



nas no curso de ciências sociais e 32 no de ciências econômicas.

### *Atividades extracurriculares*

Além das aulas regulares, os alunos do Ciclo Básico participam de atividades que complementam sua formação, como: debates sobre filmes; palestras; idas ao teatro; visitas guiadas a empresas, instituições culturais e órgãos públicos. Seguem algumas das atividades realizadas com os alunos em 2008:

- ❑ Aula magna do Curso de Graduação em Economia. O ministro do Planejamento, Orçamento e Gestão, Paulo Bernardo Silva, foi convidado pela FGV para ministrar a aula magna no dia 17 de abril. O ministro explicou, para uma plateia composta por 70 alunos, vários professores e pelo presidente da FGV, a importância da reforma tributária para o desenvolvimento da economia brasileira e falou sobre as ações do governo nas áreas econômica, social e educacional.
- ❑ Debates realizados sobre filmes e peças de teatro: em 17 de março, foi exibido o filme *Juízo*, no cine Odeon-Petrobras, com posterior debate com a participação do professor Leonardo Teixeira; em 18 de março, os alunos foram assistir à peça *Descoberta das Américas*, para debate em sala de aula com o professor Leonardo Teixeira; em 17 de junho, foi exibido o filme *O conformista*, seguido de debate com o professor Carlos Eduardo Sarmiento; em 28 de maio, após a exibição do filme *Jongos, calangos e folias*, promovido pelo Cineclube da FGV, seguiu-se um debate com Martha Abreu e Hebe Mattos.
- ❑ Curso de inverno na Eesp: de 14 a 19 de julho, alunos do 2º e 3º anos da Escola Superior de Ciências Sociais do Cpdoc participaram de um curso de inverno na Eesp. Ao longo da semana, as manhãs foram preenchidas com aulas abordando as relações entre economia e ciências sociais, a fim de estimular o debate entre os dois campos de conhecimento. Foram também realizados passeios diários por São Paulo, acompanhados da monitora Julia O'Donnell, com visitas a pontos de interesse histórico, cultural e gastronômico.
- ❑ Em 28 de maio, os alunos de ciências sociais, acompanhados do professor Leonardo Teixeira, da disciplina “oficina de comunicação e expressão 1”, visitaram o Museu da Maré, que recupera a história da ocupação do bairro e oferece aos visitantes a oportunidade de conhecer não só a mudança geográfica por que passou a região, mas também os contos e lendas locais, que começaram a ser reunidos em livros e apresentados por contadores de histórias. Após a visita, os alunos caminharam pelo morro do Timbau até a sede do Centro de Estudos e Ações Solidárias da Maré — <[www.ceasm.org.br](http://www.ceasm.org.br)>, para conhecer os projetos ali realizados.
- ❑ Em 5 de setembro, os alunos de economia foram a São Paulo acompanhados do professor Leonardo Teixeira, da disciplina “argumentação e lógica discursiva”. Durante o dia visitaram o Museu da Língua Portuguesa e participaram do programa de visita guiada à Bolsa de Valores de São Paulo (Bovespa). À noite foram assistir à peça *Hamlet*, de Shakespeare.
- ❑ Em 6 de outubro, os alunos matriculados na disciplina “história medieval”, do 2º período de ciências sociais, foram à Biblioteca Nacional, acompanhados da professora Mariana Muaze, conhecer o livro de horas de d. Fernando e a Bíblia de Mogunça. Estas obras medievais de grande raridade vieram para o Brasil em 1808, juntamente com a corte, como parte da biblioteca real de Portugal. Em seguida, os alunos realizaram uma visita guiada pelas outras seções da instituição e foram à exposição sobre Machado de Assis.
- ❑ Em 30 e 31 de outubro e 6 de novembro, os alunos do 6º período do curso de ciências sociais,

acompanhados pela professora Verena Alberti, da disciplina “métodos e técnicas qualitativas 2” visitaram o Laboratório do Tempo Presente do IFCS/UFRJ, a Fiocruz e o Laboratório de História Oral e Imagem da UFF.

- Em 30 de junho, a Escola de Ciências Sociais promoveu o *Sarau de Ciências Sociais, ou Como me Tornei um(a)...*, como atividade de encerramento do Curso de Introdução às Ciências Sociais, ministrado pela professora Helena Bomeny. Três professores foram convidados contar aos estudantes como chegaram às profissões de sociólogo, antropólogo ou cientista político: Karina Kuschnir, antropóloga do IFCS/UFRJ; Pedro Paulo Oliveira, sociólogo do IFCS/UFRJ; e Jairo Nicolau, cientista político do Iuperj.
- Em 14 de novembro, a Escola de Economia promoveu, como atividade de encerramento do ano letivo, um debate sobre a crise econômica mundial, com a participação dos professores Renato Fragelli Cardoso, Samuel Pessôa e Fernando de Holanda Barbosa.
- Palestras realizadas: A nação em marcha: o caso da Fundação Brasil Central, proferida pelo professor João Marcelo Ehlert Maia, em 10 de abril; Trabalhadores, comunidade e associativo popular: o futebol amador em São Paulo (1945-1964), proferida pelo professor Paulo Fontes, em 17 de abril; Imagens privadas de um homem público: as fotografias de Getúlio Vargas no arquivo Alzira Vargas do Amaral Peixoto, proferida pela professora Mariana Muaze, em 28 de abril; Usos, contexto e dilemas emergentes da história oral norte-americana, proferida pela professora Mariana Cavalcanti, em 5 de maio; Uma etnografia da socialização dos futuros oficiais do Exército argentino, proferida pelo professor Máximo Badaró, em 28 de maio; A presidência norte-americana no século XXI — perspectivas e dilemas em relação à América Latina, proferida pelo embaixador Jeffrey Davidow, em 7 de agosto; Spaces of labour: Indian social

history in an international perspective, proferida pela professora Chitra Joshi, em 26 de agosto; A Revolução Cubana na imprensa brasileira, proferida pela professora Stéphanie Barros, em 26 de novembro; e o ciclo de palestras sobre o Brasil na história global nos séculos XIX e XX, proferidas pelo professor doutor Leslie Bethell em 3 de setembro — Introdução: o Brasil na história do “mundo atlântico” —, em 17 de setembro — o Brasil parte da América Latina? —, em 8 de outubro — o Brasil na economia internacional —, em 22 de outubro — o Brasil e os movimentos migratórios —, em 5 de novembro — o Brasil e as ideologias políticas —; e em 19 de novembro — o Brasil na política internacional.

- *Laboratório de Estudos Políticos.* Foram apresentados os seguintes estudos: Eleições 2008 — o caso do Rio de Janeiro, pelos professores Carlos Eduardo Sarmento e Marly Motta (12 de março); Determinantes da oligarquia local: clientelismo, participação política direta e estrutura social, pelo professor Marcelo Simas (11 de abril); A força do povo: Leonel Brizola e o Rio de Janeiro, pelos professores Américo Freire, Marly Motta, Marieta Ferreira e Carlos Eduardo Sarmento (30 de maio); Conexão política em espaços urbanos: estudos etnográficos sobre atuações de parlamentares na cidade do Rio de Janeiro, pela professora Karina Kuschnir (25 de agosto); Eleições municipais de 2008: onde foram parar os partidos?, pelo professor Jairo Nicolau (26 de setembro); Constituição brasileira (1988-2008): balanços e perspectivas (10 de outubro); Assembleia Constituinte de 1987/88, pelo deputado federal pelo Rio de Janeiro Miro Teixeira (24 de outubro).
- *Laboratório de Estudos Brasileiros.* Foram apresentados os seguintes estudos: Pesquisando o pensamento brasileiro: experiências e trajetórias, pelas professoras Gláucia Villas-Bôas e Elide Rugai Bastos (19 de setembro); Amazônia: desafios contemporâneos, pelo professor José Augusto Pá-

dua (24 de setembro); Conversas com jovens pesquisadores 1, pelo doutorando Antônio Brasil (7 de novembro); Museus e modernidade: o caso da fundação do MAM carioca, por Sabrina Parracho (8 de dezembro).

- ❑ *Laboratório de Estudos Urbanos*. Foram apresentados os seguintes estudos: Urban assemblages: space and power in Mumbai, pelo professor Colin McFarlane (15 de agosto); Moradia, trabalho, lazer e política: transformações nos usos, representações e apropriações do espaço urbano carioca, pelos professores Carlos Eduardo Sarmiento, Bianca Freire Medeiros, Mariana Cavalcanti e Paulo Fontes (25 de setembro).
- ❑ *Laboratório de Estudos Turísticos*. Foram apresentados os seguintes estudos: A construção da favela carioca como destino turístico, por Palloma Menezes (20 de maio); CubMed, por Aline Brandão (24 de junho); Itinerários científicos do *metiér de l'historien*: o patrimônio e o turismo como objeto de estudo, pelo professor Hernán Venegas Marcelo (22 de agosto); *Township tourism* na Cidade do Cabo, África do Sul, por Christina Ulf (26 de setembro); Turismo cultural na cidade maravilhosa, por Erika Gelenske (7 de outubro); Uma abordagem antropológica do turismo: novas hordas e novas visões no pós-II Guerra, pelo professor Giancarlo Moser (17 de outubro).
- ❑ Participação de alunos do 3º ano do Curso de Ciências Sociais em congressos e seminários: Thais Medina Coeli Rochel de Camargo expôs o *paper* "Abortion in the Brazilian feminist movement's discourse" na Canadian Association of Latin American and Caribbean Studies 2008 Conference (4 a 7-6-2008); Fernanda Cristina Ferreira Nunes apresentou o *paper* "A Rocinha que os turistas levam para casa: produção e consumo de souvenirs na favela" no Fórum de Pesquisa Antropologia e Turismo: Diferença, Desigualdade e Processos Reflexivos, na XXVI Reunião Brasileira de Antropologia: Desigualdade na Diversidade (1 a 4-6-2008);

Maria de Nazareth Eichler Sant'Angelo expôs o *paper* "Feira Hippie de Ipanema: reflexões sobre discursividade e materialidade em um espaço de sociabilidade, turismo e consumo", no GT Cultura Popular, Patrimônio Imaterial e Cidades da XXVI Reunião Nacional da Associação Brasileira de Antropologia (1 a 4-6-2008); Tássia Rabelo de Pinho fez uma apresentação oral no GT Direitos Reprodutivos e Bioética, no IV Encontro a Rede Brasileira de Estudos e Pesquisas Feministas (Redefem), II Seminário Internacional: Enfoques Feministas e o Século XXI e II Encontro Internacional Política e Feminismo; Tássia Rabelo e Mayara de Sá Lobato participaram do I Congresso Internacional do Núcleo de Estudos das Américas — Povos e Culturas das Américas: Cultura, Globalização, Cidades, Direitos Sociais e Saúde (o trabalho apresentado por Mayara Lobato — "Brasil sem homofobia: análise de política pública voltada para a comunidade LGBT" — foi feito em colaboração com Ana Beatriz Medeiros, que não compareceu ao evento por estar fazendo um intercâmbio universitário na Universidade Sciences Po, em Lille, França — 8 a 12-9-2008); os alunos Ricardo Nicolay e Ivana Ribeiro foram selecionados para apresentar o trabalho "1968 faz 40 anos: a memória do movimento estudantil nacional" no 8º Congresso Nacional de Iniciação Científica e 6º Congresso Internacional de Iniciação Científica (16 e 17-11-2008).

### *Programa de Visitas e Aulas-Convite para alunos do ensino médio*

Além das atividades diretamente relacionadas ao ensino, o Ciclo Básico é responsável pela elaboração do Programa de Visitas e Aulas-Convite dos cursos de economia e ciências sociais, com o objetivo de divulgar a graduação da FGV nos colégios de ensino médio. O programa de visitas realizado em 2008 foi constituído das seguintes etapas: palestras realizadas nos colégios por coordenadores e professores

dos cursos de graduação; e participação em 41 feiras de divulgação em diversos colégios do estado do Rio de Janeiro;

O Programa de Aulas-Convite tem como objetivo convidar turmas de diversos colégios para uma simulação de aula na graduação da FGV. Dessa forma, os alunos de ensino médio vivenciam uma situação de aula em uma das disciplinas dos cursos de graduação, ampliando seus conhecimentos e suas alternativas de escolha profissional no vestibular. Em 2008 participaram do programa 1.027 alunos, acompanhados por coordenadores de 70 colégios do Rio de Janeiro.

### *Vestibular 2009*

O exame vestibular para os cursos de graduação da FGV foi realizado em 19 de outubro. Participaram do processo seletivo 508 candidatos para o curso de economia e 109 candidatos para o curso de ciências sociais. Os dois cursos ofereceram 50 vagas para ingresso no 1º semestre de 2009. O resultado do processo seletivo foi divulgado no dia 14 de novembro. Para traçar o perfil dos alunos que passaram no vestibular da FGV; prestar maiores esclarecimentos sobre o ambiente universitário, cursos e carreiras, e, conseqüentemente, diminuir o processo de evasão, foram realizadas entrevistas individuais com os candidatos aprovados — acompanhados dos pais — pela professora Judite Helena Giolito, coordenadora executiva do Ciclo Básico, assessorada pelas funcionárias Claudia Helena Peçanha Cossich Pereira e Katia Gomes da Silva, dias antes da matrícula e a cada etapa de reclassificação. Após as entrevistas, os candidatos aprovados nos cursos e seus familiares participaram, em 26 de novembro, de um encontro com a direção e a coordenação de cada escola, que apresentaram aos futuros alunos a proposta do programa de graduação da FGV, falando sobre a tradição das escolas e o mercado de trabalho do economista e do cientista social. O evento também contou com os

depoimentos de alguns ex-alunos da graduação em economia que hoje atuam no mercado ou estão cursando o mestrado na EPGE e de alunos da primeira, segunda e terceira turmas da graduação em ciências sociais. No dia 10 de dezembro, os candidatos chamados para a primeira e a segunda reclassificação do curso de economia tiveram a mesma oportunidade.

### *Programa Leres e Saberes*

O Ciclo Básico oferece suporte operacional e logístico para a realização do Programa Leres e Saberes, um projeto da Presidência da FGV sob a coordenação do professor Leonardo Teixeira.

Com o intuito de atender a alunos de baixa renda do ensino médio, e em parceria com ONGs e escolas públicas do entorno ou associadas ao programa, o Programa Leres e Saberes reúne 50 alunos selecionados por concurso em aulas de apoio de português e matemática, ministradas aos sábados ao longo de todo o ano. Estudadas as deficiências e a demanda do público-alvo, fixaram-se os objetivos de desenvolver habilidades e potencialidades via leitura, interpretação e produção de textos, visando à minimização da deficiência do currículo; construir e aprimorar a competência de raciocínio lógico-espacial e de operações matemáticas; e instrumentalizar o aluno para o desenvolvimento da habilidade de observação, análise, síntese e crítica por meio da incorporação de outras formas de linguagem.

Com início em março e término em dezembro, o Programa Leres e Saberes ofereceu, a cada sábado, das 8h às 19h30min, aulas de português, com o professor Leonardo Teixeira, e aulas de matemática, com o professor Ledo Vacaro, além de almoço, exibição de filmes e debate. Os alunos participaram também de palestras proferidas pela professora Judite Helena Giolito sobre cursos de graduação, carreiras e mercado de trabalho.

**P**RESTAÇÃO  
DE  
CONTAS



FUNDAÇÃO  
GETULIO VARGAS

## — PRESTAÇÃO DE CONTAS DO EXERCÍCIO DE 2008 —

Encontram-se a seguir os balanços levantados no encerramento do exercício financeiro de 2008 (patrimonial e econômico), a demonstração dos fluxos de caixa e o demonstrativo relativo à execução orçamentária operacional de 2008, segundo as unidades-fim e meio.

Conforme evidenciam os balanços e demonstrativos, a execução orçamentária operacional apresentou o resultado positivo de R\$ 18.798.806,93 (ver quadro abaixo).

Cumpre informar que a Fundação Getulio Vargas, como sempre, encontra-se em dia com todos os seus compromissos.

Finalmente, estão à disposição dos senhores membros da Assembléia Geral relatórios analíticos e pareceres sobre os números e dados sintéticos alinhados nestes balanços e demonstrativos.

EXECUÇÃO ORÇAMENTÁRIA	R\$
1.1 Execução Orçamentária Operacional	
Receita	586.673.534,08
Custos/Despesas	567.874.727,15
Resultado Operacional	18.798.806,93
1.2 Execução Orçamentária de Capital	
Investimentos Próprios	18.020.502,59

**FUNDAÇÃO GETULIO VARGAS**  
**BALANÇO PATRIMONIAL EM 31 DE DEZEMBRO DE 2008**  
**(R\$)**

ATIVO			PASSIVO		
	2008	2007		2008	2007
<b>ATIVO CIRCULANTE</b>	<b>282.733.162,13</b>	<b>168.946.504,18</b>	<b>PASSIVO CIRCULANTE</b>	<b>89.447.903,32</b>	<b>67.921.910,45</b>
DISPONÍVEL	256.270.098,68	140.225.137,05	EXIGÍVEL A CURTO PRAZO		
CONTAS A RECEBER	10.888.423,55	10.737.083,60	FOLHAS A PAGAR, CONTRIBS. E RETENÇÕES	14.103.966,32	9.710.377,28
Contas a Receber Diversas	499.289.707,39	340.140.536,38	FORNECEDORES E PRESTS. DE SERVIÇOS	15.602.238,34	15.310.092,05
(-) Faturamento	488.401.283,84	329.403.452,78	CONVÊNIOS E CONTRATOS DIVERSOS	35.320.493,53	23.879.341,44
OUTROS CRÉDITOS	12.725.726,77	15.218.189,72	OUTROS VALORES EXIGÍVEIS	10.397.298,96	7.000.416,73
ESTOQUES	2.848.913,13	2.766.093,81	PROVISÕES DIVERSAS	14.023.906,17	12.021.682,95
<b>REALIZÁVEL A LONGO PRAZO</b>	<b>36.681.612,11</b>	<b>30.953.352,06</b>			
CARTEIRA DE TÍTULOS FDO. DE BOLSAS	36.681.612,11	30.953.352,06			
			<b>PATRIMÔNIO LÍQUIDO</b>	<b>362.793.514,85</b>	<b>254.793.671,27</b>
			FUNDO PATRIMONIAL	271.551.274,66	177.028.053,90
			FUNDOS ESPECIAIS	72.443.433,26	62.989.673,45
<b>ATIVO PERMANENTE</b>	<b>132.826.643,93</b>	<b>122.815.725,48</b>	RESULTADOS		
IMOBILIZADO	132.826.643,93	122.815.725,48	- Resultado do Exercício	18.798.806,93	14.775.943,92
<b>TOTAL GERAL</b>	<b>452.241.418,17</b>	<b>322.715.581,72</b>	<b>TOTAL GERAL</b>	<b>452.241.418,17</b>	<b>322.715.581,72</b>

RIO DE JANEIRO, 31 DE JANEIRO DE 2009

Franklin Rodrigues Alves  
Contador-chefe  
Contador CRC-RJ 045.220/O-3

Ocário Silva Defaveri  
Vice-diretor Controlador-geral  
CRC-RJ 017.754/O-7

**FUNDAÇÃO GETULIO VARGAS**  
**BALANÇO ECONÔMICO EM 31 DE DEZEMBRO DE 2008**  
**(R\$)**

RECEITA			DESPESA		
	2008	2007		2008	2007
<b>RECEITAS</b>	<b>586.452.326,21</b>	<b>481.070.178,30</b>	<b>CUSTOS E DESPESAS DE OPERAÇÃO</b>	<b>566.820.660,79</b>	<b>466.136.587,42</b>
RECEITA PATRIMONIAL	12.582.162,33	8.923.140,26	PESSOAL E ENCARGOS	194.261.929,46	167.448.250,45
RECEITA OPERACIONAL	528.062.543,40	431.098.202,24	OUTROS CUSTOS E DESPESAS		
RECEITA DE CAPTAÇÃO DE RECURSOS	45.807.620,48	41.048.835,80	SERVIÇOS TÉCNICOS DE TERCEIROS	174.701.520,28	154.493.391,01
			CUSTOS E DESPESAS DIVERSAS	197.857.211,05	144.194.945,96
<b>RECEITAS DIVERSAS</b>	<b>221.207,87</b>	<b>36.035,00</b>	<b>CUSTOS DE ALIENAÇÕES E BAIXAS</b>	<b>1.054.066,36</b>	<b>193.681,96</b>
RECEITAS DE ALIENAÇÕES DE BENS	221.207,87	36.035,00	CUSTOS ALIENAÇÕES/BAIXAS BENS MÓVEIS	1.054.066,36	193.681,96
<b>SUBTOTAL</b>	<b>586.673.534,08</b>	<b>481.106.213,30</b>	<b>SUBTOTAL</b>	<b>567.874.727,15</b>	<b>466.330.269,38</b>
<b>DÉFICIT</b>			<b>SUPERÁVIT</b>	<b>18.798.806,93</b>	<b>14.775.943,92</b>
<b>TOTAL GERAL</b>	<b>586.673.534,08</b>	<b>481.106.213,30</b>	<b>TOTAL GERAL</b>	<b>586.673.534,08</b>	<b>481.106.213,30</b>

RIO DE JANEIRO, 31 DE JANEIRO DE 2009

Franklin Rodrigues Alves  
Contador-chefe  
Contador CRC-RJ 045.220/O-3

Ocário Silva Defaveri  
Vice-diretor Controlador-geral  
CRC-RJ 017.754/O-7



**FUNDAÇÃO GETULIO VARGAS**  
**DEMONSTRAÇÃO DOS FLUXOS DE CAIXA**  
**(R\$)**

DESCRIÇÃO	2007	2008
<b>I – Fluxos das Atividades Operacionais</b>		
Resultado do Exercício	14.775.943,92	18.798.806,93
Aumento do Patrimônio Líquido	56.642.202,41	89.201.036,65
Exigível a Curto Prazo	9.159.826,08	21.525.992,87
Contas a Receber	1.951.854,96	(151.339,95)
Outros Créditos	(1.702.310,48)	2.492.462,95
Estoques	(612.888,60)	(82.819,32)
Realizável a Longo Prazo	(4.322.596,68)	(5.728.260,05)
<b>(=) Caixa Gerado pelas Operações</b>	<b>75.892.031,61</b>	<b>126.055.880,08</b>
<b>II – Fluxos das Atividades de Investimento</b>		
Variação Positiva do Imobilizado	13.083.441,89	10.010.918,45
<b>(=) Caixa Gerado pelos Investimentos</b>	<b>(13.083.441,89)</b>	<b>(10.010.918,45)</b>
<b>Saldo Inicial das Disponibilidades</b>	<b>77.416.547,33</b>	<b>140.225.137,05</b>
<b>Saldo Final das Disponibilidades</b>	<b>140.225.137,05</b>	<b>256.270.098,68</b>

RIO DE JANEIRO, 31 DE JANEIRO DE 2009

Franklin Rodrigues Alves  
Contador-chefe  
Contador CRC-RJ 045.220/O-3

Ocário Silva Defaveri  
Vice-diretor Controlador-geral  
CRC-RJ 017.754/O-7

FUNDAÇÃO GETULIO VARGAS  
EXECUÇÃO ORÇAMENTÁRIA OPERACIONAL, SEGUNDO AS UNIDADES,  
EVIDENCIANDO AS PREVISÕES/REALIZAÇÕES DAS RECEITAS E DOS CUSTOS/DESPESAS  
MOEDA: R\$ — PERÍODO: JAN. A DEZ. 2008

Nº de Ordem	1	2	3	4	5	6	7	8	Nº de Ordem
	UNIDADES	Nº DE FUNCS.	RECEITA		DESPESA/CUSTO		RESULTADO OPERACIONAL		
			PREVISÃO	REALIZAÇÃO	PREVISÃO	REALIZAÇÃO	PREVISÃO	REALIZAÇÃO	
1	UNIDADES-FIM E PROGRAMAS ESPECIAIS								1
2	IBRE	209	17.509.449,59	18.677.798,14	23.416.499,18	22.692.261,08	(5.907.049,59)	(4.014.462,94)	2
3	EBAPE	118	11.983.800,97	14.925.112,18	24.832.662,67	24.269.548,40	(12.848.861,70)	(9.344.436,22)	3
4	EAESP	375	59.635.326,87	55.888.567,19	55.409.051,69	54.980.627,27	4.226.275,18	907.939,92	4
5	EPGE	71	2.488.202,34	3.155.053,37	14.127.136,94	13.624.093,48	(11.638.934,60)	(10.469.040,11)	5
6	DIREITO RIO	94	15.343.190,48	14.381.540,82	17.840.984,57	16.812.327,37	(2.497.794,09)	(2.430.786,55)	6
7	DIREITO GV	83	19.264.700,09	17.897.175,41	22.632.898,55	20.760.531,82	(3.368.198,46)	(2.863.356,41)	7
8	CPDOC	46	4.472.903,10	3.051.864,84	7.805.461,92	6.535.339,39	(3.332.558,82)	(3.483.474,55)	8
9	PROGRAMA CICLO BÁSICO GRADUAÇÃO	23	3.154.732,00	2.656.020,84	3.834.182,00	3.361.429,79	(679.450,00)	(705.408,95)	9
10	EESP	45	11.398.344,68	12.217.109,38	12.047.273,82	11.878.668,83	(648.929,14)	338.440,55	10
11	EDITORIA FGV	20	4.438.710,00	5.068.263,05	4.252.546,97	3.968.972,86	186.163,03	1.099.290,19	11
12	FGV PROJETOS	210	115.000.000,00	119.632.567,29	99.000.000,00	98.183.458,43	16.000.000,00	21.449.108,86	12
13	IDE — DIREÇÃO + FGV MANAGEMENT	330	186.000.791,61	228.802.145,72	107.594.301,52	106.944.024,85	78.406.490,09	121.858.120,87	13
14	CEAG	16	25.296.000,00	25.342.340,47	10.192.379,87	9.334.054,94	15.103.620,13	16.008.285,53	14
15	PROGRAMA GVPEC IN COMPANY	10	17.000.000,00	11.257.454,03	9.763.666,78	7.953.729,83	7.236.333,22	3.303.724,20	15
16	ATIVIDADES ESPECIAIS E INSTITUCIONAIS	41	33.597.150,02	53.720.521,35	112.794.464,30	109.969.757,41	(79.197.314,28)	(56.249.236,06)	16
17	SUBTOTAL (1)	1.691	526.583.301,75	586.673.534,08	525.543.510,78	511.268.425,75	1.039.790,97	75.404.708,33	17
18	SETORES DE ADMINISTRAÇÃO-MEIO								18
19	DIRETORIA DE OPERAÇÕES - RJ	94			14.482.171,44	14.200.585,47	(14.482.171,44)	(14.200.585,47)	19
20	DIRETORIA DE OPERAÇÕES - SP	97			22.688.379,12	22.322.656,34	(22.688.379,12)	(22.322.656,34)	20
21	ADMINISTRAÇÃO SUPERIOR	27			6.903.076,00	6.540.296,10	(6.903.076,00)	(6.540.296,10)	21
22	ASSESSORIAS CORPORATIVAS	156			14.135.712,28	13.542.363,49	(14.135.712,28)	(13.542.363,49)	22
23	SUBTOTAL (2)	374			58.209.338,84	56.605.901,40	(58.209.338,84)	(56.605.901,40)	23
24	TOTAL = (1 + 2)	2.065	526.583.301,75	586.673.534,08	583.752.849,62	567.874.727,15	(57.169.547,87)	18.798.806,93	24

# **ANEXOS**



**FUNDAÇÃO  
GETULIO VARGAS**

## Pesquisas e estudos

### 1. CENTRO DE PESQUISA E DOCUMENTAÇÃO DE HISTÓRIA CONTEMPORÂNEA DO BRASIL — CPDOC

#### *Regulares*

- ❑ Dicionário histórico-biográfico brasileiro. Coordenação: Fernando Lattman Weltman e Christiane Jalles de Paula.
- ❑ Estudos e pesquisas sobre o Rio de Janeiro. Coordenadora: Marly Motta.
- ❑ Estudos e pesquisas sobre relações internacionais. Coordenador: Matias Spektor.
- ❑ Portal Cpdoc. Coordenadora: Suely Braga.
- ❑ Programa de arquivos pessoais. Coordenadora: Suely Braga da Silva; responsável: Adelina Novaes e Cruz.
- ❑ Programa de história oral. Coordenadora: Suely Braga da Silva; responsável: Luciana Quillet Heymann.

#### *Concluídos*

- ❑ O Brasil na ordem global. Coordenador: Leslie Bethell.

- ❑ Ciências sociais e pesquisas urbanas. Coordenador: Celso Castro.
- ❑ Os papéis de Alzira Vargas: estudo biográfico de um arquivo pessoal. Coordenadora: Leticia Borges Nedel.
- ❑ Para ver os pobres: a construção da favela como atração turística. Coordenadora: Bianca Freire-Medeiros.
- ❑ Touring poverty in Buenos Aires, Johannesburg and Rio de Janeiro. Coordenadora: Bianca Freire-Medeiros.
- ❑ Trajetórias de cientistas sociais em países de língua portuguesa. Coordenador: Celso Castro.

#### *Em andamento*

- ❑ Ações solidárias e o consumo de experiências: um estudo sobre o campo do “turismo voluntário” no Rio de Janeiro. Coordenadora: Bianca Freire-Medeiros.
- ❑ Com a palavra, os atores. Coordenadora: Helena Bomeny.
- ❑ Consórcio forças armadas século XXI. Coordenadores: Celso Castro e Maria Celina D'Araujo.

- ❑ A construção do “patrimônio industrial” do Rio de Janeiro. Coordenador: Paulo Fontes.
- ❑ A construção social do valor em mercados imobiliários “limiães”: moradia, memória e espaço urbano entre a “favela” e a “rua”. Coordenadora: Mariana Cavalcanti.
- ❑ Encontros em Lisboa: o socialismo democrático português e as esquerdas brasileiras (1974-1979). Coordenador: Américo Freire.
- ❑ Estabilidade democrática e defesa no Brasil e na América do Sul. Coordenadora: Maria Celina D'Araújo.
- ❑ Governo Lula, contornos sociais. Coordenadora: Maria Celina D'Araújo.
- ❑ História audiovisual das ciências sociais no Brasil. Coordenador: Celso Castro.
- ❑ História do turismo no Rio de Janeiro. Coordenadores: Bianca Freire-Medeiros e Celso Castro.
- ❑ História, historiografia e ensino de história: Viário Corrêa e a história do Brasil. Coordenadora: Angela de Castro Gomes.
- ❑ O impacto das transformações no campo jurídico brasileiro: perfil das escolas e dos professores de Direito na cidade do Rio de Janeiro. Coordenadores: Letícia Borges Nedel e Guilherme Figueiredo Leite (Direito Rio).
- ❑ A institucionalização dos cursos universitários de história no Rio de Janeiro. Coordenadora: Marieta de Moraes Ferreira.
- ❑ A invenção do nordestino. Acompanhar as transformações e as novas fronteiras culturais, os fenômenos da globalização e do localismo. Coordenadora: Lucia Lippi Oliveira.
- ❑ Memória e identidade nacional. Coordenadora: Marieta de Moraes Ferreira.
- ❑ Os militares e a Amazônia. Coordenador: Celso Castro.
- ❑ Mobilidade social e circulação de elites políticas na República: o caso do Rio de Janeiro. Coordenador: Fernando Lattman-Weltman.
- ❑ Moradia, trabalho, lazer e política: transformações nos usos, representações e apropriações do espaço urbano carioca. Coordenador: Carlos Eduardo Sarmento.
- ❑ Representações culturais das práticas desportivas no Brasil republicano. Coordenador: Carlos Eduardo Sarmento.
- ❑ Uma sociologia da sociologia e da economia rurais brasileiras. Coordenador: Mario Grynspan.
- ❑ A sociologia vai ao cinema. Coordenadoras: Helena Bomeny e Bianca Freire-Medeiros.
- ❑ Os tenentes do oeste: João Alberto, a Fundação Brasil Central e a imaginação espacial brasileira. Coordenador: João Marcelo Ehlerl Maia.
- ❑ Trabalho análogo a de escravo: memória e usos do passado. Coordenadora: Angela de Castro Gomes.
- ❑ Trajetórias de cientistas sociais em países de língua estrangeira — II. Coordenador: Celso Castro.

## 2. ESCOLA BRASILEIRA DE ADMINISTRAÇÃO PÚBLICA E DE EMPRESAS — EBAPE

### *Concluídos*

- ❑ Alteração no ambiente institucional e incentivo ao gerenciamento de resultados. Responsáveis: Ricardo Lopes Cardoso e Rogério Sobreira.
- ❑ Uma análise da questão da segurança pública no Distrito Federal utilizando métodos múltiplos de pesquisa. Responsáveis: Deborah Moraes Zouain, Marco Aurélio Ruediger e Vicente Riccio.
- ❑ Análise da relação entre incubadoras de cooperativas e as localidades sob sua influência. Res-

ponsáveis: Deborah Moraes Zouain e Francisco Marcelo Barone.

- Apoio à decisão na gestão pela qualidade da educação superior. Responsável: Antonio de Araújo Freitas Jr.
- Avaliação da inovação social em políticas públicas: estudo dos programas Favela-Bairro e Morar Legal. Responsável: Sônia Maria Fleury Teixeira.
- O Brasil do ingresso na era da informação: governo e administração pública. Responsável: Paulo Emílio Matos Martins.
- Dimensões mercado e não mercado em estratégia e marketing: reconceituando estratégia de marketing. Responsáveis: Alexandre Faria e Eduardo André Teixeira Ayrosa.
- O espaço organizacional na literatura interpretativa do Brasil (O espaço organizacional brasileiro). Responsável: Paulo Emílio Matos Martins.
- Estratégias de marketing em consórcios de exportação e redes de cooperação no Brasil. Responsáveis: Deborah Moraes Zouain e Francisco Marcelo Barone.
- Estratégias internacionais de marketing no contexto luso-brasileiro. Responsáveis: Alexandre Faria e Eduardo André Teixeira Ayrosa.
- Estudo comparativo do nível de desenvolvimento moral das organizações brasileiras e portuguesas (Desenvolvimento moral nas organizações brasileiras e portuguesas). Responsável: Hermano Roberto Thiry-Cherques.
- Estudo sobre o mercado dos cartões de crédito no Brasil e sua relação com as micro e pequenas empresas (Pesquisa sobre o mercado de cartões de crédito voltado ao segmento dos pequenos negócios). Responsáveis: Deborah Moraes Zouain e Francisco Marcelo Barone.
- Gestão internacional e governança: internacionalização de empresas brasileiras. Responsáveis: Alexandre Faria e Ana Lúcia Malheiros Guedes.

- Internacionalização de empresas brasileiras. Responsável: Paulo Roberto Motta.
- Investimentos estrangeiros diretos: análise dos fluxos de entrada e saída do Brasil no período 1996-2006. Responsáveis: Alexandre Faria e Ana Lúcia Malheiros Guedes.
- Marketing esportivo: o esporte como uma oportunidade de negócio, suas perspectivas e seu potencial de crescimento. Responsáveis: Deborah Moraes Zouain e José Antonio Barros Alves.
- Mecanismos institucionais de combate às desigualdades raciais. Responsáveis: Deborah Moraes Zouain e Francisco Marcelo Barone.
- Níveis e interfaces em estratégia. Responsáveis: Alexandre Faria e Ana Lúcia Malheiros Guedes.
- Novas idéias em administração. Responsável: Paulo Roberto Motta.
- Pesquisa aplicada e workshops estratégicos de aperfeiçoamento em administração e finanças. Responsáveis: Deborah Moraes Zouain e Francisco Marcelo Barone.
- Política de pessoal como instrumento de eficiência e representação: o caso do Congresso Nacional Brasileiro. Responsáveis: Deborah Moraes Zouain, Marco Aurélio Ruediger e Vicente Riccio.
- Políticas públicas e melhorias em arranjos produtivos locais. Responsável: José Antonio Puppim de Oliveira.
- Políticas públicas e o esporte — vetor de inclusão social. Responsável: Istvan Karoly Kasznar.
- Práticas e tendências contábeis pelas empresas brasileiras de capital aberto. Responsáveis: Ricardo Lopes Cardoso e Rogério Sobreira.
- Preocupação ambiental em distritos industriais. Responsável: José Antonio Puppim de Oliveira.
- Repensando a estratégia de marketing: desenvolvimento teórico e estudo de caso em empresa

orientada para o mercado. Responsáveis: Alexandre Faria e Ana Lúcia Malheiros Guedes.

- ❑ Sociedade, Estado e governo no Brasil do ingresso na era da informação. Responsável: Paulo Emilio Matos Martins.

### *Em andamento*

- ❑ Agronegócio e desenvolvimento local: uma avaliação a partir da análise de indicadores socioeconômicos. Responsáveis: Marco Aurélio Ruediger, Vicente Riccio, Marco A. Carvalho e Rogério Sobreira.
- ❑ Análises da estratégia de desenvolvimento do turismo nacional utilizando-se do megaevento esportivo Copa do Mundo de 2014. Responsável: Luiz Gustavo Medeiros Barbosa.
- ❑ Capacidades tecnológicas em trajetórias existentes e em trajetórias alternativas: o papel dos processos de aprendizagem, mecanismos de inovação aberta e performance competitiva nas indústrias de floresta e de celulose no Brasil — perspectiva 2025. Responsável: Paulo Cesar Negreiros Figueiredo.
- ❑ Cidadania e políticas públicas. Responsável: Fernando Guilherme Tenório.
- ❑ Clusters, employment, environment and competitiveness: cross continent study — evidence from Brazil. Responsável: Paulo Cesar Negreiros Figueiredo.
- ❑ Comércio e negócios eletrônicos (*e-commerce* e *e-business*). Responsável: Luiz Antonio Joia.
- ❑ Compreendendo o constructo “propensão a colecionar” no marketing. Responsáveis: Alexandre Faria e Eduardo André Teixeira Ayrosa.
- ❑ Conceituando estratégia internacional no contexto de uma economia emergente. Responsáveis: Alexandre Faria e Ana Lúcia Malheiros Guedes.

- ❑ Consumer decision making: an approach for the Brazilian counterfeit market. Responsável: Delane Botelho.
- ❑ Cultura, desenvolvimento e inclusão social. Responsável: Marcelo Milano Falcão Vieira.
- ❑ Determinantes sociais da saúde: desigualdades injustas no acesso e utilização dos serviços de saúde. Responsável: Sônia Maria Fleury Teixeira.
- ❑ E-learning. Responsável: Luiz Antonio Joia.
- ❑ Emoção e valor simbólico: um estudo sobre produtos culturais. Responsáveis: Alexandre Faria e Eduardo André Teixeira Ayrosa.
- ❑ A entrevista como método de coleta de dados em pesquisa científica. Responsável: Sílvia Constant Vergara.
- ❑ Gestão de organizações culturais. Responsável: Marcelo Milano Falcão Vieira.
- ❑ Gestão e mensuração do capital intelectual. Responsável: Luiz Antonio Joia.
- ❑ Gestão estratégica de defesa. Responsável: Alketa Peci.
- ❑ Gestão pública no contexto da governança: análise das reformas contemporâneas de gestão pública. Responsáveis: Enrique Jerônimo Saravia e Alketa Peci.
- ❑ Governo eletrônico (*e-government*). Responsável: Luiz Antonio Joia.
- ❑ Impactos sobre o trabalho decorrente da configuração e da reconfiguração de regimes de governança organizacional. Responsável: Hermano Roberto Thiry-Cherques.
- ❑ Inovações locais frente a inseguranças globais. Responsável: Sônia Maria Fleury Teixeira.
- ❑ Instituto Nacional de Doenças Negligenciadas. Responsável: Paulo Cesar Negreiros Figueiredo.

- ❑ International management and international relations: a critical perspective from Latin America. Responsável: Ana Lúcia Malheiros Guedes.
- ❑ Mercado e formas de resistência nas organizações brasileiras: das políticas e práticas às práticas políticas de desenvolvimento. Responsável: Marcelo Milano Falcão Vieira.
- ❑ Modelos de capacitação docente para ensino de graduação e pós-graduação. Responsável: Antonio de Araújo Freitas Jr.
- ❑ Mudanças de regime industrial, desenvolvimento de capacidade tecnológica e processos subjacentes de aprendizagem: evidências de suas implicações para o desempenho técnico-econômico de empresas das indústrias de aço, de celulose e papel. Responsável: Paulo Cesar Negreiros Figueiredo.
- ❑ Municipalização da saúde: inovação na gestão e democracia local no Brasil. Responsável: Sônia Maria Fleury Teixeira.
- ❑ Observatório permanente da gestão pública. Responsáveis: Enrique Jerônimo Saravia e Alketa Peci.
- ❑ A percepção de agentes estatais e não estatais sobre os instrumentos de gestão e os critérios de priorização de investimentos na área de segurança pública. Responsáveis: Deborah Moraes Zouain, Marco Aurélio Ruediger e Vicente Riccio.
- ❑ A percepção dos gestores públicos do Rio de Janeiro acerca do papel do Tribunal de Contas do Estado como agência de *accountability*. Responsáveis: Marco Aurélio Ruediger, Vicente Riccio, Marco A. Carvalho e Rogério Sobreira.
- ❑ Policies and institutions on TNC-SNE linkages: the Brazilian case. Responsável: Delane Botelho.
- ❑ Processos de inovação em redes estratégicas no setor de turismo: alavancando desenvolvimento socioeconômico na cidade do Rio de Janeiro. Responsável: Paulo Cesar Negreiros Figueiredo.
- ❑ Programa de negociações complexas. Responsável: Yann Duzert.
- ❑ Reflexões sobre o indicador de diferença entre os desempenhos observado e o esperado na composição da nota do Enade. Responsável: Antonio de Araújo Freitas Jr.
- ❑ Reformas contemporâneas de gestão pública à luz da governança. Responsáveis: Enrique Jerônimo Saravia e Alketa Peci.
- ❑ Resistência a sistemas de informação. Responsável: Luiz Antonio Joia.
- ❑ Rodízio das firmas de auditoria. Responsável: Ricardo Lopes Cardoso.
- ❑ O sujeito cego e o mercado: investigações sobre as relações entre cegueira, consumo e cidadania. Responsáveis: Alexandre Faria e Eduardo André Teixeira Ayrosa.
- ❑ Suny — Global Talent Index project. Responsável: Paulo Cesar Negreiros Figueiredo.
- ❑ Tendências contemporâneas em administração: circularidade e demarcação público-privada. Responsáveis: Enrique Jerônimo Saravia e Alketa Peci.

### 3. ESCOLA DE ADMINISTRAÇÃO DE EMPRESAS DE SÃO PAULO — EAESP

#### *Regulares*

- ❑ Empreendedorismo e novos negócios. Coordenador: José Augusto Corrêa.
- ❑ Estudos de administração e do meio ambiente. Coordenador: José Carlos Barbieri.
- ❑ Estudos de administração pública e governo. Coordenador: Peter Kevin Spink.
- ❑ Estudos de ética nas organizações. Coordenadora: Maria Cecília Coutinho de Arruda.



- ❑ Estudos de lazer e turismo. Coordenador: Julio Serson.
- ❑ Estudos de microfinanças. Coordenador: Lauro Emilio Gonzales da Silva.
- ❑ Estudos de negócios da propaganda. Coordenador: Marcos Henrique Nogueira Cobra.
- ❑ Estudos de política e economia do setor público. Coordenador: George Avelino Filho.
- ❑ Estudos do terceiro setor. Coordenador: Luiz Carlos Merege.
- ❑ Estudos em estratégia e competitividade. Coordenador: Flavio Carvalho de Vasconcelos.
- ❑ Estudos em finanças. Coordenador: William Eid Junior.
- ❑ Estudos em planejamento e gestão de saúde. Coordenadora: Ana Maria Malik.
- ❑ Estudos em *private equity*. Coordenador: Claudio Vilar Furtado.
- ❑ Estudos em sustentabilidade. Coordenador: Mário Monzoni.
- ❑ Estudos estratégicos internacionais. Coordenadora: Maria Lúcia Labate Mantovanini Pádua Lima.
- ❑ Excelência bancária. Coordenador: João Carlos Douat.
- ❑ Excelência em logística e *supply chain* (Excelência logística e cadeias de abastecimento). Coordenador: Manoel de Andrade e Silva Reis.
- ❑ Excelência em varejo. Coordenador: Juracy Gomes Parente.
- ❑ Tecnologia de informação aplicada. Coordenador: Alberto Luiz Albertin.
- Lula, fevereiro de 2008). Pesquisador: Fernando Maida Dall'Acqua.
- ❑ Análise do mercado de trabalho e carreira nas indústrias criativas no estado de São Paulo. Pesquisador: Pedro Fernando Bendassolli.
- ❑ Análise econômica da reforma fiscal do PIS-Cofins: integrando um modelo de microssimulação com um modelo de equilíbrio geral. Pesquisador: Samir Cury.
- ❑ Aspecto cultural do pragmatismo chinês no entendimento. Pesquisador: Hsia Hua Sheng.
- ❑ Censo do terceiro setor do município de São Bernardo do Campo. Pesquisador: Luiz Carlos Merege.
- ❑ O Cepac (Certificado de Potencial Adicional de Construção) como instrumento de captação de mais-valias urbanas e financiamento de grandes projetos urbanos. Pesquisador: Paulo Henrique R. Sandroni.
- ❑ Competitividade brasileira nas exportações — II. Pesquisador: Manoel de Andrade e Silva Reis.
- ❑ Competitividade e inovação e sua contribuição para a economia do Brasil — II. Pesquisador: Luiz Carlos Di Serio.
- ❑ Competitividade em operações agroindustriais: definições, indicadores e métricas — II. Pesquisador: João Mario Csillag.
- ❑ Construção de discursos e de práticas organizativas em empresas brasileiras — II. Pesquisadora: Maria José Tonelli.
- ❑ Construção de discursos e de práticas organizativas em empresas brasileiras — III. Pesquisadora: Maria José Tonelli.
- ❑ Dimensionamento de pessoas, estrutura e estratégia organizacional. Pesquisador: Djair Picchiai.
- ❑ A efetividade dos investimentos em sistemas e tecnologia da informação. Pesquisador: Otávio Próspero Sanchez.

## Concluídos

- ❑ O ajuste fiscal nos estados — 1998-2007 (Análise da proposta de reforma tributária do governo

- Empreendedorismo e gestão da inovação tecnológica — II. Pesquisador: Tales Andreassi.
- Estudo da fidelização dos clientes de telefonia celular na Grande São Paulo, em função do atendimento recebido por estes na área de *contact center* das operadoras. Pesquisador: Fernando Mindlin Serson.
- Estudo de fenômenos relativos aos mercados financeiros e também ao comportamento das empresas no Brasil — II. Pesquisador: William Eid Júnior.
- Estudo exploratório sobre indústrias criativas no estado de São Paulo. Pesquisador: Pedro Fernando Bendassolli.
- Estudos de ética empresarial — II. Pesquisadora: Maria Cecília Coutinho Arruda.
- Estudos sobre o Brasil contemporâneo — II. Pesquisadora: Isleide Arruda Fontenelle.
- Gestão ambiental e desenvolvimento sustentável — II. Pesquisador: José Carlos Barbieri.
- Governo e sociedade civil em contexto subnacional — II. Pesquisadora: Marta Ferreira Santos Farah.
- Integrando responsabilidade social corporativa à gestão empresarial. Pesquisadora: Maira de Cassia Petrini.
- Making decisions in the absence of clear facts: a historical perspective. Pesquisador: Phokion Sotirios Georgiou.
- Marcas próprias no Brasil. Pesquisador: Luiz Artur Ledur Brito.
- Mercado de luxo feminino. Pesquisador: Marcos Henrique Nogueira Cobra.
- Modelo technoassistencial do mercado supletivo, seus atores e qualidade da assistência na Região Metropolitana de São Paulo. Pesquisadora: Ana Maria Malik.
- Nação e competição na era global. Pesquisador: Luiz Carlos Bresser G. Pereira.
- O perfil das organizações da sociedade civil no Brasil e o ambiente institucional — II. Pesquisador: Mário Aquino Alves.
- Presença da FGV-Eaespp na formação de administradores para a área da saúde: resultados de 30 anos de trabalho. Pesquisadora: Ana Maria Malik.
- Programa de pesquisa integrado: política e economia do setor público — II. Pesquisadores: Ciro Biderman, George Avelino Filho e Paulo Roberto Arvate.
- Questões atuais em governança subnacional — II. Pesquisador: Peter Kevin Spink.
- Redes tecnológicas para o desenvolvimento social. Pesquisador: Eduardo Henrique Diniz.
- Reforma do Estado, federalismo e elites políticas: o governo Lula em perspectiva comparada — II. Pesquisadores: Fernando Luiz Abrucio e Maria Rita Garcia Loureiro Durand.
- Resposta do consumidor frente à ruptura no varejo. Pesquisador: Mauro Sampaio.
- Resposta gerencial à ruptura: o efeito de compensações no comportamento do consumidor (Gestão de falta de estoque). Pesquisador: Mauro Sampaio.
- Situação financeira e satisfação do consumidor das operadoras de saúde complementar no Brasil. Pesquisadores: Rafael Felipe Schiozer e Richard Saito.
- Strategic options development and analysis: the case of the Brazilian railways. Pesquisador: Phokion Sotirios Georgiou.
- Transformação organizacional em países emergentes: o caso brasileiro — III. Pesquisador: Thomas Wood Junior.

- ❑ Varejo de baixa renda. Pesquisador: Juracy Gomes Parente.
- ❑ Vulnerabilidade social e vulnerabilidade de trabalho em famílias de baixa renda no município de São Paulo (Sentidos do trabalho para famílias de baixa renda do município de São Paulo). Pesquisador: André Luiz Silva Samartini.

### *Em andamento*

- ❑ Adaptação, descompasso ou transformação? Estado e sociedade em tempos de mudança estrutural do capitalismo — II. Pesquisador: Francisco César Pinto da Fonseca.
- ❑ Análise da abertura de capital dos bancos de pequeno e médio porte em 2007. Pesquisadores: Rafael Felipe Schiozer e Richard Saito.
- ❑ Análise do setor de cabotagem no Brasil. Pesquisador: Claude Machline.
- ❑ Análise linguística e semiótica do discurso empresarial e político. Pesquisador: Izidoro Blikstein.
- ❑ A aplicação de um instrumento para o dimensionamento da força de trabalho em hospitais públicos, estaduais e avaliação dos gerentes dos serviços quanto às determinantes que influenciam na gestão de recursos humanos e na organização dos processos de trabalho. Pesquisadora: Ana Maria Malik.
- ❑ Apresentação de loja para consumidores de baixa renda. Pesquisador: Maurício Gerbaudo Morgado.
- ❑ Banking democratization: the political economy of finance policy and government banking in Brazil — II. Pesquisador: Kurt Eberhart von Mettenheim.
- ❑ Captura de mais-valias urbanas em São Paulo através do binômio solo criado/outorga onerosa: análise do impacto do coeficiente de aproveitamento único como instrumento do plano diretor de 2002. Pesquisador: Paulo Henrique R. Sandroni.
- ❑ O comportamento de compra dos jovens de baixa renda no varejo de vestuário. Pesquisadora: Tânia Maria Vidigal Limeira.
- ❑ O desempenho das empresas brasileiras: sua estrutura de variabilidade e seus fatores determinantes. Pesquisador: Luiz Artur Ledur Brito.
- ❑ Determinantes do *underpricing* no mercado brasileiro de ações — determinantes de política de *hedging* em empresas latino-americanas — II. Pesquisador: Richard Saito.
- ❑ Dez anos de reforma Bresser, 1995-2005 — II. Pesquisadora: Regina Sílvia Viotto Monteiro Pacheco.
- ❑ Dimensões do uso de tecnologia de informação em benefício dos negócios — II. Pesquisador: Alberto Luiz Albertin.
- ❑ Dinâmica da curva de juros dos países emergentes. Pesquisador: Rodrigo de Losso da Silveira Bueno.
- ❑ Economia da justiça — II. Pesquisador: Rodrigo de Losso da Silveira Bueno.
- ❑ Educação ambiental em cursos de graduação em administração. Pesquisador: José Carlos Barbieri.
- ❑ Empreendedorismo e vida religiosa — II. Pesquisadora: Ana Cristina Braga Martes.
- ❑ Estratégia de recuperação de falhas no ambiente do varejo virtual. Pesquisador: Mauro Sampaio.
- ❑ Estudo de fenômenos relativos aos mercados financeiros e também ao comportamento das empresas no Brasil — III. Pesquisador: William Eid Júnior.
- ❑ Estudos organizacionais, estratégia e a perspectiva institucional de análise — III. Pesquisador: Clóvis Luiz Machado da Silva.
- ❑ A fetichização do eu autônomo: excesso, consumo responsável e redenção como mercadoria. Pesquisadora: Isleide Arruda Fontenelle.

- ❑ Finanças corporativas — II. Pesquisador: Antonio Gledson de Carvalho.
- ❑ Gestão de caixa de empresas e estratégia de *hedge*. Pesquisador: Hsia Hua Sheng.
- ❑ Gestão e sociabilidades no trabalho em rede — as relações de trabalho em novos formatos organizacionais. Pesquisadora: Zilma Borges de Souza.
- ❑ Gestão multicultural dos deslocamentos populacionais. Pesquisadora: Ana Cristina Braga Martes.
- ❑ Gestão pública da imigração no Brasil. Pesquisadora: Ana Cristina Braga Martes.
- ❑ O impacto do Plano Real na política de dividendos e juros sobre o capital próprio nas empresas brasileiras — 1994-2004. Pesquisador: Fábio Gallo Garcia.
- ❑ A indústria do conflito está em crescimento? Os brasileiros e as negociações internacionais. Pesquisadora: Lígia Maura Fernandes Garcia da Costa.
- ❑ Investigação sobre o conceito de vantagem competitiva, suas métricas e sua aplicação no contexto brasileiro e internacional — a influência do ambiente institucional sobre a *performance* das firmas — II. Pesquisador: Flavio Carvalho de Vasconcelos.
- ❑ Making systemic decisions in situations characterized by disjointed information: methodology and practice. Pesquisador: Phokion Sotirios Georgiou.
- ❑ Mensuração do impacto da harmonização contábil internacional no lucro e indicadores financeiros das empresas brasileiras. Pesquisadora: Edileene Santana Santos.
- ❑ Metodologia para a avaliação de custos logísticos. Pesquisador: Manoel de Andrade e Silva Reis.
- ❑ Microcrédito — II. Pesquisador: Rodrigo de Losso da Silveira Bueno.
- ❑ Observatório de gestão: investigação sobre práticas gerenciais em empresas brasileiras e sua relação com o desempenho. Coordenador: Thomaz Wood Junior.
- ❑ Observatório dos recursos públicos. Pesquisador: Francisco César Pinto da Fonseca.
- ❑ Pesquisa e desenvolvimento (P&D) em *clusters* empresariais. Pesquisador: Jeovan de Carvalho Figueiredo.
- ❑ Práticas de *outsourcing* da indústria têxtil na Grande São Paulo. Pesquisadora: Susana Carla Farias Pereira.
- ❑ Putnam, Sen e Smith: uma reflexão crítica sobre a teoria econômica neoclássica. Pesquisador: Luiz Antônio de Oliveira Lima.
- ❑ Regras de política monetária: variáveis não observáveis, estados implícitos e coeficientes variáveis. Pesquisador: Rodrigo de Losso da Silveira Bueno.
- ❑ Relacionamento entre varejo e indústria e o mercado de baixa renda. Pesquisador: Silvio Abrahão Laban Neto.
- ❑ The role of ICT based bank channels in improving microcredit: learning from the Brazilian experience. Pesquisador: Eduardo Henrique Diniz.
- ❑ Sentidos do trabalho para membros de famílias vulneráveis no município de São Paulo — II. Pesquisador: Francisco José Espósito Aranha Filho.
- ❑ Significado do trabalho para artistas de 10 setores das indústrias criativas paulistas. Pesquisador: Pedro Fernando Bendassolli.
- ❑ A tendência à sobreapreciação da taxa de câmbio. Pesquisador: Luiz Carlos Bresser G. Pereira.
- ❑ Teoria monetária: bem-estar e regras de política monetária — II. Pesquisador: Rodrigo de Losso da Silveira Bueno.
- ❑ Varejo de baixa renda — II. Pesquisador: Juracy Gomes Parente.

- ❑ Varejo multicanal e estratégias integradas: uma investigação no varejo de livros no Brasil. Pesquisadora: Roseli Morena Porto.
- ❑ Venture capital/private equity — II. Pesquisador: Antonio Gledson de Carvalho.

#### 4. ESCOLA DE DIREITO DE SÃO PAULO — DIREITO GV

##### *Concluídos*

- ❑ A aplicação da lei dos crimes contra o sistema financeiro: análise qualitativa e quantitativa das decisões dos tribunais regionais federais e do STJ. Responsáveis: Marta Rodriguez de Assis Machado e Maira Rocha Machado.
- ❑ Changing the paradigm of stock ownership: from concentrated towards dispersed ownership? Evidence from Brazil and consequences for emerging countries. Responsável: Érica Cristina Rocha Gorga.
- ❑ A comparative legal analysis of counterfeit drug issues — the Brazilian report. Responsável: Marta Rodriguez de Assis Machado.
- ❑ Competências e habilidades no ensino do direito das obrigações e contratos. Responsável: André Rodrigues Correa.
- ❑ Development cooperation forum: Brazil. Responsáveis: Maria Lúcia Labate Mantovanini Padua Lima e Michelle Ratton Sanchez.
- ❑ Ensino e pesquisa em resolução de conflitos — experiências inovadoras. Responsável: Paulo Eduardo Alves da Silva.
- ❑ Estratégias de enfrentamento das causas de conflitos violentos: estudo de caso sobre o Primeiro Comando da Capital (PCC). Responsáveis: Marta Rodriguez de Assis Machado e Maira Rocha Machado.
- ❑ Investimentos por grandes empresas em mercados de risco: o caso da Petrobras na Bolívia. Responsáveis: André Rodrigues Correa e Michelle Ratton Sanchez.
- ❑ Penas alternativas — plataforma digital do quadro geral de penas previstas no direito brasileiro. Responsáveis: Maira Rocha Machado e Marta Rodriguez de Assis Machado.
- ❑ Regras de governança corporativa sobre a estrutura organizacional da empresa e suas relações com o sistema jurídico de responsabilidade. Responsáveis: Viviane Muller Prado, Marta Rodriguez de Assis Machado e A. O. Mattos Filho.
- ❑ Restrições judiciais às políticas de ação afirmativa no sistema de educação superior brasileiro. Responsável: A. S. Cunha.
- ❑ Simulações como prática didática em direito internacional. Responsável: Michelle Ratton Sanchez.
- ❑ Sistema de solução de controvérsia da OMC. Responsáveis: Maria Lúcia Labate Mantovanini Padua Lima e Michelle Ratton Sanchez.
- ❑ Solidariedade, responsabilidade e violência: os limites do sistema de responsabilidade civil no tratamento dos danos individuais decorrentes de um problema social. Responsável: André Rodrigues Correa.
- ❑ Study space II — property, the environment and cultural diversity in Colombia. Responsável: A. S. Cunha.

##### *Em andamento*

- ❑ Acesso ao conhecimento. Responsável: M. S. G. Rosina.
- ❑ Advocacia de interesse público: uma perspectiva brasileira. Responsável: Oscar Vilhena Vieira.

- ❑ Autorregulação de empresas. Responsáveis: Salem Hikmat Nasser e Viviane Muller Prado.
- ❑ A complexidade do problema e a simplicidade da solução: a questão da pena mínima (subdivisão de Política de penas no Brasil). Responsável: Máira Rocha Machado.
- ❑ Constituições generosas e recursos escassos: o papel das cortes constitucionais no desenvolvimento da democracia e do estado de direito na Índia, Brasil e África do Sul. Responsável: Oscar Vilhena Vieira.
- ❑ Crítica à função social da propriedade. Responsável: J. R. L. Lopes.
- ❑ Desenvolvimento e transnacionalização das empresas brasileiras. Responsáveis: A. R. Correa e Michelle Ratton Sanchez.
- ❑ Diagnóstico para a reforma da legislação penal econômica brasileira. Responsável: Máira Rocha Machado.
- ❑ Dogmática penal contemporânea: a teoria da imputação de Günther Jakobs. Responsável: Marta Rodriguez de Assis Machado.
- ❑ A estrutura da atividade empresarial brasileira, o II Plano Nacional de Desenvolvimento e a Lei Acionária. Responsável: D. B. S. G. Araújo.
- ❑ Evolução histórica das instituições de resolução de conflitos (Ensino e pesquisa em resolução de conflitos — experiências inovadoras). Responsável: Paulo Eduardo Alves da Silva.
- ❑ Falsificação e “mercado negro” de remédios. Responsável: Marta Rodriguez de Assis Machado.
- ❑ Federalismo, responsabilidade fiscal e desenvolvimento 2008. Responsável: Eurico Marcos Diniz de Santi.
- ❑ Forma jurídica e forma artística: julgar pelas aparências — justiça e direito em *O mercador de Veneza*, de William Shakespeare. Responsável: André Rodrigues Correa.
- ❑ A função punitiva da responsabilidade civil no direito brasileiro. Responsável: Flávia Portella Püschel.
- ❑ Gestão e funcionamento dos sistemas de justiça. Responsável: Paulo Eduardo Alves da Silva.
- ❑ História do direito constitucional brasileiro. Responsável: J. R. L. Lopes.
- ❑ Identificação e *performance* dos juízes paulistas. Responsável: Luciana Gross Cunha.
- ❑ Incentivos e desincentivos ao litígio: o contencioso como estratégia racional de ação individual. Responsável: Marcos Paulo Veríssimo.
- ❑ Índice de confiança na justiça. Responsável: Luciana Gross Cunha.
- ❑ Índice de jurisprudência da Direção GV. Responsável: Eurico Marcos Diniz de Santi.
- ❑ International law in domestic courts. Responsável: Salem Hikmat Nasser.
- ❑ Judicial predictability and development: the judicial predictability and the discourses on institutional reforms in the justice system. Responsável: Luciana Gross Cunha.
- ❑ A judicialização da vida política, econômica e administrativa no Brasil contemporâneo: perspectivas do direito constitucional e administrativo. Responsável: Marcos Paulo Veríssimo.
- ❑ Mercado de crédito e transformações sociais. Responsável: André Rodrigues Correa.
- ❑ A noção de autonomia do direito na obra de Richard Posner. Responsável: Bruno Meyerhof Salama.
- ❑ Notícias de ordenamentos jurídicos estrangeiros: casos em que se identifica enorme e decisiva influência do direito penal sobre a disciplina dos grupos de sociedades. Responsável: D. B. S. G. Araújo.

- ❑ Observatório de jurisprudência: limites da responsabilidade penal, tributária e financeira. Responsável: Eurico Marcos Diniz de Santi.
- ❑ Operações entre partes relacionadas. Responsável: Viviane Muller Prado.
- ❑ An overview of Brazilian corporate governance II (Does corporate governance predict firm's market values?). Responsável: Érica Cristina Rocha Gorga.
- ❑ Patent compulsory licensing bargains in newly industrialized countries (NICs). Responsável: Bruno Meyerhof Salama.
- ❑ Política externa como política pública no contexto da governança global (Instituições da política externa e sua relação com os processos de globalização e democratização no Brasil). Responsável: Michelle Ratton Sanchez.
- ❑ Política fiscal e política criminal: o direito penal nas estratégias arrecadatórias do Estado brasileiro (1990-2007). Responsáveis: Máira Rocha Machado, Marta Rodriguez de Assis Machado e Eurico Marcos Diniz de Santi.
- ❑ Racismo e direito. Responsáveis: Máira Rocha Machado e Marta Rodriguez de Assis Machado.
- ❑ Redução da população carcerária no Brasil: estudo comparado — Argentina, Costa Rica, Peru e Guatemala. Responsáveis: Máira Rocha Machado e C. D. Haber.
- ❑ Relações entre a responsabilidade civil e penal. Responsáveis: Flávia Portella Püschel, Máira Rocha Machado e Marta Rodriguez de Assis Machado.
- ❑ Representação fiscal para fins penais. Responsáveis: Máira Rocha Machado e Eurico Marcos Diniz de Santi.
- ❑ Responsabilização por ilícitos praticados no âmbito de pessoas jurídicas. Responsáveis: Flávia Portella Püschel e Marta Rodriguez de Assis Machado.
- ❑ Risco e responsabilidade no contexto do desenvolvimento. Responsáveis: J. R. Rodriguez, Flávia Portella Püschel, Máira Rocha Machado e Marta Rodriguez de Assis Machado.
- ❑ *Rule of law* e direito internacional. Responsável: Salem Hikmat Nasser.
- ❑ Study space III — property, the environment and cultural diversity in the United States. Responsável: A. S. Cunha.
- ❑ Teoria do direito: interpretação e instituições. Responsável: Ronaldo Porto Macedo Júnior.
- ❑ Teoria dos direitos fundamentais e racionalidade da concretização judicial. Responsável: Dimitrios Dimoulis.
- ❑ Transnational transformations of the State. Responsáveis: Michelle Ratton Sanchez e Máira Rocha Machado.
- ❑ A unificação codicista do direito privado e a autonomia do direito comercial: a experiência do direito italiano como paradigma para a discussão do problema no direito brasileiro. Responsável: D. B. S. G. Araújo.

## 5. ESCOLA DE ECONOMIA DE SÃO PAULO — EESP

### Concluídos

- ❑ Avaliação estratégica de empresas: estratégia competitiva, informação assimétrica, evidência e o mercado de capitais. Responsável: Luis Fernando Oliveira de Araujo.
- ❑ Bioecologia e estabelecimento de estratégias do nível de dano para *Orthezia praelonga* Douglas (Hemiptera: *Ortheziidae*) na cultura dos citros. Responsável: José Roberto Postalí Parra.
- ❑ Criação massal e comercialização dos parasitoides de ovos *Trissolcus basalís* e *Telenomus podisi*

para o controle de percevejos da soja. Responsável: José Roberto Postali Parra.

- Desempenho dos bancos que abriram capital em 2007. Responsável: Rafael Felipe Schiozer.
- Educación municipal y brecha educativa en Chile y Brasil. Responsável: Maria Carolina da Silva Leme.
- Estações de aviso para previsão da ocorrência do bicho-furão dos citros, *Gymnandrosoma aurantianum*. Responsável: José Roberto Postali Parra.
- Impacto da municipalização e dos métodos estruturados de ensino sobre o desempenho dos alunos. Responsável: Maria Carolina da Silva Leme.
- Modelagem econométrica: aspectos teóricos e aplicações. Responsável: Pedro Luiz Valls Pereira.
- Pragmatismo chinês. Responsável: Hsia Hua Sheng.
- Relação entre risco e incentivos quando o agente controla o risco. Responsável: Marcos Hiroyuki Tsuchida.

### Em andamento

- Acervo genético para análise de genes de resistência. Responsável: João Flávio Veloso Silva.
- Acompanhamento de fretes rodoviários de grãos sólidos agrícolas. Responsável: José Vicente Caixeta Filho.
- Uma avaliação dos impactos do programa de visitas médicas às escolas do município de São Paulo sobre a saúde do aluno e o seu desempenho escolar. Responsável: Vladimir Pinheiro Ponczek.
- Balanço hídrico, classificação climática e estimativa de produtividade de milho referentes ao estado de São Paulo. Responsável: Durval Dourado Neto.
- Bioecologia de *Diaphorina citri*. Responsável: José Roberto Postali Parra.

- Bioecologia de *Orthezia praelonga*. Responsável: José Roberto Postali Parra.
- Bioecologia e controle biológico de *Stenoma catenifer*. Responsável: José Roberto Postali Parra.
- Bioecologia e estabelecimento de estratégias de controle de *Diaphorina citri* Kuwayama, 1908 (Homiptera: Psyllidae) vetor da bactéria causadora do greening nos citros. Coordenador: José Roberto Postali Parra.
- Biologia e manejo de plantas daninhas resistentes aos herbicidas inibidores da ALS. Responsável: Pedro Jacob Christoffoleti.
- Biologia e manejo de plantas daninhas resistentes aos herbicidas inibidores da ACCase. Responsável: Pedro Jacob Christoffoleti.
- Biologia e manejo de plantas daninhas resistentes aos herbicidas inibidores da EPSPs. Responsável: Pedro Jacob Christoffoleti.
- Brazil grain transportation report. Responsável: José Vicente Caixeta Filho.
- Competição entre plantas daninhas e a cultura da cana-de-açúcar. Responsável: Pedro Jacob Christoffoleti.
- Competição entre plantas daninhas e a cultura do milho. Responsável: Pedro Jacob Christoffoleti.
- Controle biológico da *Phthorimaea operculella* com *Trichogramma pretiosum* em batatinha. Responsável: José Roberto Postali Parra.
- Controle biológico de *Stenoma catenifer* Walsingham (Lep.: Elachistidae), utilizando *Trichogramma* spp. (Hym.: Trichogrammatidae). Coordenador: José Roberto Postali Parra.
- Controle do bicho-furão, *Ecdytolopha aurantiana*, através da técnica de confundimento de machos. Responsável: José Roberto Postali Parra.
- Criação *in vitro* de espécies brasileiras de *Trichogramma*. Responsável: José Roberto Postali Parra.



- ❑ Criação massal e comercialização de *Trichogramma spp.* e *Cotesia flavipes* para o controle de pragas agrícolas. Responsável: José Roberto Postali Parra.
- ❑ Desenvolvimento de cultivares de soja. Responsável: João Flávio Veloso Silva.
- ❑ Desenvolvimento de tecnologias agroindustriais para obtenção de biocombustíveis derivados de óleos vegetais. Responsável: João Flávio Veloso Silva.
- ❑ Determinantes da escolha de estrutura de governança e contratos. Responsável: Paulo Furquim de Azevedo.
- ❑ Determinantes da qualidade da educação básica no Brasil: uma análise dos aspectos de gestão e docência. Responsável: Sérgio Firpo.
- ❑ Diagnóstico da logística de plantio para a restauração de ambientes florestais. Responsável: José Vicente Caixeta Filho.
- ❑ Dinâmica da curva de juros dos países emergentes. Responsável: Rodrigo de Losso da Silveira Bueno.
- ❑ Dinâmica da taxa de câmbio no Brasil. Responsável: Marcio Holland de Brito.
- ❑ Dinâmica do banco de sementes em áreas com manejo de herbicidas. Responsável: Pedro Jacob Christoffoleti.
- ❑ Dinâmica do banco de sementes em áreas com rotação de culturas. Responsável: Pedro Jacob Christoffoleti.
- ❑ Distribuição espacial das plantas daninhas na cultura de milho usando ferramentas da agricultura de precisão. Responsável: Pedro Jacob Christoffoleti.
- ❑ Ecologia química aplicada ao controle de pragas agrícolas. Responsável: José Roberto Postali Parra.
- ❑ Econometria aplicada às finanças. Responsável: Rodrigo de Losso da Silveira Bueno.
- ❑ Economia monetária. Responsável: Rodrigo de Losso da Silveira Bueno.
- ❑ Estratégias e competitividade no agronegócio. Responsável: Paulo Furquim de Azevedo.
- ❑ Estudo da bioecologia das principais cigarrinhas dos citros transmissoras da CVC. Responsável: José Roberto Postali Parra.
- ❑ Fretes marítimos relacionados à movimentação de contêineres de 20 e 40 pés entre Santos e Buenos Aires. Responsável: José Vicente Caixeta Filho.
- ❑ Fretes rodoviários no segmento de fertilizantes. Responsável: José Vicente Caixeta Filho.
- ❑ Gestão de riscos nas empresas não financeiras. Responsável: Hsia Hua Sheng.
- ❑ Impacto ambiental em agricultura irrigada. Responsável: Durval Dourado Neto.
- ❑ Isolamento de compostos alelopáticos a partir de micro-organismos. Responsável: Pedro Jacob Christoffoleti.
- ❑ Manejo de plantas daninhas em culturas transgênicas tolerantes a herbicidas. Responsável: Pedro Jacob Christoffoleti.
- ❑ Manejo de plantas daninhas em florestas. Responsável: Pedro Jacob Christoffoleti.
- ❑ Manejo de plantas daninhas na cultura da cana-de-açúcar. Responsável: Pedro Jacob Christoffoleti.
- ❑ Manejo de plantas daninhas na cultura da soja. Responsável: Pedro Jacob Christoffoleti.
- ❑ Manejo de plantas daninhas na cultura de algodão. Responsável: Pedro Jacob Christoffoleti.
- ❑ Manejo de plantas daninhas na cultura de citros. Responsável: Pedro Jacob Christoffoleti.
- ❑ Manejo de plantas daninhas na cultura de feijão. Responsável: Pedro Jacob Christoffoleti.
- ❑ Manejo de plantas daninhas na cultura de milho. Responsável: Pedro Jacob Christoffoleti.

- ❑ Manejo de plantas daninhas na cultura do café. Responsável: Pedro Jacob Christoffoleti.
- ❑ Medida das interações competitivas na cultura de feijão. Responsável: Pedro Jacob Christoffoleti.
- ❑ Modelagem econométrica. Responsável: Pedro Luiz Valls Pereira.
- ❑ Modelo agrometeorológico-espectral para estimação de rendimento de soja nos estados do Rio Grande do Sul e de São Paulo. Responsável: Dural Dourado Neto.
- ❑ Modelo de recomendação de herbicidas na cultura da cana-de-açúcar. Responsável: Pedro Jacob Christoffoleti.
- ❑ Modelo matemático de otimização logística para o transporte multimodal de safras agrícolas pelo corredor Centro-Oeste. Responsável: José Vicente Caixeta Filho.
- ❑ Modelo matemático de otimização logística para o transporte multimodal de safras agrícolas pelo corredor Nordeste. Responsável: José Vicente Caixeta Filho.
- ❑ Otimização da logística interna de centro de distribuição (CD) de produtos farmacêuticos, perfumaria e itens de conveniência. Responsável: José Vicente Caixeta Filho.
- ❑ The political economy of Portugal. Responsável: Carlos Pereira.
- ❑ Produção integrada de soja. Responsável: João Flávio Veloso Silva.
- ❑ Rede de transferência de tecnologias sobre as cadeias produtivas de oleaginosas e do biodiesel. Responsável: João Flávio Veloso Silva.
- ❑ Rede mineira de desenvolvimento de sistemas de produção agrícola para biocombustível. Responsável: João Flávio Veloso Silva.

- ❑ Redesenho da malha logística *inbound* em uma cadeia citrícola. Responsável: José Vicente Caixeta Filho.
- ❑ Regras de política monetária: variáveis não observáveis, estados implícitos e coeficientes variáveis. Responsável: Rodrigo de Losso da Silveira Bueno.
- ❑ Sinalização por dividendos em ausência de propriedade do *single-crossing*. Responsável: Marcos Hiroyuki Tsuchida.

## 6. ESCOLA DE PÓS-GRADUAÇÃO EM ECONOMIA — EPGE

### *Concluídos*

- ❑ Are CGE models still useful in economic policy making? Pesquisador: Renato Galvão Flôres Junior.
- ❑ Brazil: steps toward investment grade. Pesquisadores: Rubens Penha Cysne e Paulo Gustavo Grahl.
- ❑ The Brazilian Education Quality Index (Ideb): measurement and incentives upgrades. Pesquisadores: Marcelo Neri e Gabriel Buchmann.
- ❑ Collateral, default penalties and almost finite-time solvency. Pesquisadores: Vitor Felipe Martins da Rocha e Yiannis Vailakis.
- ❑ Endogenous transaction costs. Pesquisadores: Vitor Felipe Martins da Rocha e Yiannis Vailakis.
- ❑ Equilibrium theory with asymmetric information and infinitely many states. Pesquisadores: Carlos Hervés Beloso, Vitor Felipe Martins da Rocha e Paulo Klingner Monteiro.
- ❑ Existence and uniqueness of a fixed-point for local contractions. Pesquisadores: Vitor Felipe Martins da Rocha e Yiannis Vailakis.
- ❑ From Dakar to Brasília: monitoring Unesco's education goals. Pesquisadores: Marcelo Neri e Gabriel Buchmann.

- Income policies, income distribution, and the distribution of opportunities in Brazil. Pesquisador: Marcelo Cortes Neri.
- Large economies with differential information but without free disposal. Pesquisadores: Vitor Felipe Martins da Rocha e Laura Angeloni.
- On equilibrium prices in continuous time. Pesquisadores: Vitor Felipe Martins da Rocha e Frank Riedel.
- On the consistency of arbitrary money-demand functions with the Sidrauski and the shopping-time models. Pesquisadores: Rubens Penha Cysne e David Turchick.
- Optimal auction with a general distribution: virtual valuation without densities. Pesquisadores: Paulo Klinger Monteiro e Benar fux Svaiter.
- An overview of Brazil's balance of payment. Pesquisadores: Rubens Penha Cysne e Paulo Gustavo Grah.
- A panel data approach to economic forecasting: the bias-corrected average forecast. Pesquisadores: João Victor Issler e Luiz Renato Lima.
- Testing the optimality of aggregate consumption decisions: is there rule-of-thumb behavior? Pesquisadores: João Victor Issler e Fábio Augusto Reis Gomes.
- Trade and poverty in Latin American countries: conceptual and methodological challenges. Pesquisador: Renato Galvão Flôres Junior.
- Trade in intermediate goods and total factor productivity. Pesquisadores: Alberto Trejos e Pedro Cavalcanti Ferreira.
- Apuração da família de indicadores da agropecuária: Índice de Preços Pagos pelos Produtores Agropecuários, por unidades da Federação (IPP — mensal); Índice de Preços Recebidos pelos Produtores Agropecuários, por unidades da Federação (IPR — mensal); Valor da Terra e Preços de Arrendamento, por unidades da Federação (VT — semestral). Responsável: DGD.
- Apuração do Índice de Preços ao Consumidor Classe 1 (IPC-C1). Responsável: DGD.
- Apuração do Índice de Preços ao Consumidor da Terceira Idade (IPC-3i). Responsável: DGD.
- Apuração do Índice de Preços ao Consumidor Semanal (IPC-S), com a evolução de preços de bens e serviços para consumidores de renda familiar entre um e 33 salários mínimos, nas cidades de Belo Horizonte, Brasília, Porto Alegre, Recife, Salvador, Rio de Janeiro e São Paulo. Responsável: DGD.
- Apuração do Índice Geral de Preços (IGP) e de seus três índices componentes: Índice de Preços por Atacado (IPA), Índice de Preços ao Consumidor (IPC) e Índice Nacional do Custo da Construção (INCC), nas versões 10, M e DI. Responsável: DGD.
- Apuração do Sinalizador da Produção Industrial (SPI) para fornecer uma estimativa precisa da produção física da indústria paulista (mensal). Responsável: DGD.
- Boletim FGV100 setorial (diário), com a evolução dos índices setoriais de preços de ações. Responsável: DGD.
- Demonstrações financeiras. Responsável: DGD.
- Desenho, implementação e avaliação de políticas públicas, setoriais e gerais, nos níveis nacional, local, e internacional, e estratégias privadas. Responsável: CPS.
- Elaboração de *ranking* e premiação das 300 maiores empresas do Sul, para a Editora Expressão. Responsável: DGD.

## 7. INSTITUTO BRASILEIRO DE ECONOMIA — IBRE

### *Regulares*

- Acompanhamento da política comercial e da agenda internacional de negociações comerciais. Responsável: Cesex.

- ❑ Elaboração de *ranking* e premiação das 500 maiores empresas do Brasil e Prêmio FGV de Excelência Empresarial. Responsável: DGD.
- ❑ Elaboração de *ranking* e premiação das maiores exportadoras do Brasil. Responsável: DGD.
- ❑ Elaboração de *ranking* e premiação dos 100 maiores bancos e 70 maiores e melhores conglomerados bancários do Brasil. Responsável: DGD.
- ❑ Elaboração de *ranking* e premiação dos maiores e melhores grupos de seguradores do Brasil. Responsável: DGD.
- ❑ Geração de estatísticas e análises, a partir do processamento de microdados. Responsável: CPS.
- ❑ Índice FGV-100 e FGV100-E de Ações (diários). Responsável: DGD.
- ❑ Pesquisa de preços para o cálculo de índices do sistema IGP e dos indicadores da agropecuária, de outros índices e indicadores setoriais e para apoio à determinação de preços de referência para compras. Responsável: DGD.
- ❑ Sondagem da indústria de Pernambuco (trimestral). Responsável: DGD.
- ❑ Sondagem da indústria de transformação (mensal) e apuração do Índice de Confiança da Indústria (ICI). Responsável: DGD.
- ❑ Sondagem de expectativas do consumidor (mensal) e apuração do Índice de Confiança do Consumidor. Responsável: DGD.
- ❑ Sondagem econômica da América Latina (trimestral), em parceria com o instituto alemão IFO. Responsável: DGD.
- ❑ Sondagem Latino-Americana. Responsáveis: Cesex e DGD.
- ❑ Taxa de câmbio efetiva. Responsável: Cesex.
- ❑ Atualização das perdas de mercado brasileiras. Responsável: Lia Valls Pereira.
- ❑ Brazilian underground economy recent development. Responsáveis: Fernando de Holanda Barbosa Filho e Samuel de Abreu Pessôa.
- ❑ O caminho do meio. Responsável: CPS.
- ❑ Características demográficas e estrutura orçamentária das famílias usuárias da rede privada de ensino, para a Federação Nacional das Escolas Particulares (Fenep). Responsável: DGD.
- ❑ A carreira de professor estadual no Brasil. Responsáveis: Fernando de Holanda Barbosa Filho e Samuel de Abreu Pessôa.
- ❑ Desenvolvimento do Índice de Economia Subterrânea, com o Instituto Brasileiro de Ética Concorrencial (ETCO). Responsáveis: Fernando de Holanda Barbosa Filho e Samuel de Abreu Pessôa.
- ❑ A economia do estado do Rio de Janeiro em 2008, para o Tribunal de Contas do Estado (TCE-RJ). Responsável: DGD.
- ❑ Escassez de médicos. Responsável: CPS.
- ❑ Uma estimativa da economia subterrânea do Brasil. Responsáveis: Fernando de Holanda Barbosa Filho e Samuel de Abreu Pessôa.
- ❑ Evolução da produtividade total dos fatores na economia brasileira, com especial ênfase no impacto da educação — 1992-2006. Responsáveis: Fernando de Holanda Barbosa Filho e Samuel de Abreu Pessôa.
- ❑ Exportações de serviços no Brasil: estatísticas e análise setorial. Responsável: Lia Valls Pereira.
- ❑ Fatores que afetam os preços de terra nua: revisão da teoria, da literatura e das evidências no caso brasileiro — projeto preço da terra. Responsáveis: Ignez Lopes e Daniela Rocha.
- ❑ Fiscalização dos mecanismos de competição: setor de telecomunicações. Responsável: Maurício Canêdo Pinheiro.

## Concluídos

- ❑ Aposentadoria: atitudes e percepções. Responsável: CPS.

- ❑ O IDH percebido. Responsável: CPS.
  - ❑ A logística e a agricultura brasileira. Responsáveis: Ignez Lopes e Mauro de Rezende Lopes.
  - ❑ Mapeamento das exportações brasileiras segundo a classificação da OCDE. Responsável: Lia Valls Pereira.
  - ❑ O mercado de sal no Brasil. Responsável: Mauricio Canêdo Pinheiro.
  - ❑ Microcrédito no Nordeste do Brasil. Responsável: Marcelo Neri.
  - ❑ Microcrédito, o mistério nordestino e o Grammeen brasileiro. Responsável: CPS.
  - ❑ A nova classe média. Responsável: CPS.
  - ❑ Quality of health. Responsável: CPS.
  - ❑ Quality of life. Responsável: CPS.
  - ❑ Reforma do FMI e a posição brasileira. Responsável: Lia Valls Pereira.
  - ❑ Retorno da educação no Brasil. Responsáveis: Fernando de Holanda Barbosa Filho e Samuel de Abreu Pessôa.
  - ❑ Será esta década a da igualdade? Responsável: CPS.
  - ❑ Sondagem de relações com investidores em 2008, para a revista inglesa *Investor Relations*. Responsável: DGD.
  - ❑ Trata Brasil: saneamento, educação, trabalho e turismo. Responsável: CPS.
  - ❑ Você no mercado de trabalho. Responsável: CPS.
  - ❑ Avaliação das perdas de exportações brasileiras em função dos acordos dos Estados Unidos. Responsável: Lia Valls Pereira.
  - ❑ Avaliação de projetos sociais no Brasil (Bolsa Família). Responsável: CPS.
  - ❑ Crédito rural e a agricultura brasileira. Responsáveis: Ignez Lopes e Mauro Rezende Lopes.
  - ❑ Desenvolvimento socioeconômico, superação da pobreza e microcrédito: estratégias para a expansão do CrediAmigo. Responsável: CPS.
  - ❑ Estimativa do passivo previdenciário de estados e municípios. Responsáveis: Mauricio Canêdo Pinheiro, Vagner Laerte Ardeo e Luís Antônio Perdigão.
  - ❑ Fatores econômicos e incidência de divórcios: evidências para o Brasil. Responsáveis: Mauricio Canêdo Pinheiro, com Luiz Renato Lima (EPGE).
  - ❑ Fusões entre incumbentes regionais e aumento de incentivos para práticas restritivas verticais. Responsáveis: Mauricio Canêdo Pinheiro e Adriana Azevedo Hernandez Perez.
  - ❑ Impactos sociais de investimentos em infraestrutura. Responsável: CPS.
  - ❑ Instituições de reforma regulatória e eficiência em países em desenvolvimento. Responsáveis: Adriana Azevedo Hernandez Perez, com Luiz Rangel (Ipea).
  - ❑ A integração monetária e financeira sul-americana. Responsável: Lia Valls Pereira.
  - ❑ Metas sociais. Responsável: CPS.
  - ❑ Mudança no perfil dos estabelecimentos rurais: metodologia para análise dos microdados do Censo Agropecuário 2006. Responsável: CEA.
  - ❑ Rede de estudos de desenvolvimento educacional. Responsável: CPS.
- Em andamento**
- ❑ Análise econômica dos contratos de exploração e produção de petróleo. Responsável: Adriana Azevedo Hernandez Perez.

- ❑ Regulação por incentivos e o uso de índices de preços setoriais. Responsável: Mauricio Canêdo Pinheiro.
- ❑ Salário mínimo: pontos de pressão e propostas de política. Responsável: CPS.
- ❑ Saneamento, saúde, educação, trabalho e turismo. Responsável: Marcelo Neri.
- ❑ Universalização das telecomunicações no Brasil: é possível avançar mais? Como? Responsável: Mauricio Canêdo Pinheiro.
- ❑ Uso de telefones celulares e aumento da produtividade do trabalho: evidências para o Brasil. Responsáveis: Mauricio Canêdo Pinheiro, com Gabriel Hartung (EPGE).

## Produção intelectual de professores, pesquisadores e técnicos

### 1. CENTRO DE PESQUISA E DOCUMENTAÇÃO DE HISTÓRIA CONTEMPORÂNEA DO BRASIL — CPDOC

ABREU, Alzira Alves de. As mudanças na imprensa brasileira 1950-1970. In: LUSTOSA, Isabel (Org.). *Imprensa, história e literatura*. Rio de Janeiro: Casa de Rui Barbosa, 2008.

———. Mulheres e imprensa: passado e presente. In: RIBEIRO, Ana Paula Goulart; HERSCHMANN, Micael. *Comunicação e história: interfaces e novas abordagens*. Rio de Janeiro: Mauad X, Globo Universidade, 2008.

———. Prefácio. In: MENDONÇA, Ana Walesca; XAVIER, Libânia Nacif (Orgs.). *Por uma política de formação do magistério nacional: O INEP/MEC dos anos 1950/1960*. Brasília: Inep, 2008.

———. Revisitando os anos 1950 através da imprensa. In: BOTELHO, André; BASTOS, Elide Rugai; BÔAS, Gláucia Villas (Orgs.). *O moderno em questão: a década de 1950 no Brasil*. Rio de Janeiro: Topbooks, 2008.

BETHELL, Leslie. Bibliographical essays: politics 1930-45, politics 1945-64, politics 1964-85, politics 1985-2002. In: BETHELL, L. (Ed.). *The Cambridge history of Latin America: Brazil since 1930*. Cambridge: Cambridge University Press, 2008. v. 9, p. 545-566.

———. Introdução. In: BETHELL, L.; CARVALHO, J. M. de (Orgs.). *Joaquim Nabuco e os abolicionistas britânicos: correspondência 1880-1905*. Rio de Janeiro: Topbooks, Academia Brasileira de Letras, 2008. p. 13-43.

———. Politics in Brazil under the liberal republic 1945-1964. In: BETHELL, L. (Ed.). *The Cambridge history of Latin America: Brazil since 1930*. Cambridge: Cambridge University Press, 2008. v. 9, p. 87-164.

———. Politics in Brazil under Vargas 1930-1945. In: BETHELL, L. (Ed.). *The Cambridge history of Latin America: Brazil since 1930*. Cambridge: Cambridge University Press, 2008. v. 9, p. 3-86.

———. (Ed.). *The Cambridge history of Latin America: Brazil since 1930*. Cambridge: Cambridge University Press, 2008. v. 9, 616p.

———; CARVALHO, José Murilo de (Orgs.). *Joaquim Nabuco e os abolicionistas britânicos: correspondência 1880-1905*. Rio de Janeiro: Topbooks, Academia Brasileira de Letras, 2008. 450p.

———; CASTRO, Celso. Politics in Brazil under military rule, 1964-1985. In: BETHELL, L. (Ed.). *The Cambridge history of Latin America: Brazil since 1930*. Cambridge: Cambridge University Press, 2008. v. 9, p. 165-230.

———; NICOLAU, Jairo. Politics in Brazil since 1985. In: BETHELL, L. (Ed.). *The Cambridge history of Latin America: Brazil since 1930*. Cambridge: Cambridge University Press, 2008. v. 9, p. 231-279.

BOMENY, Helena. Dez anos sem Darcy Ribeiro e Paulo Freire. In: VERANO, Paulo Nascimento (Org.). *Livro do Ano 2008*. São Paulo: Batsa Planeta Internacional, 2008. v. 1, p. 210-213.

———. Proezas de um quixote republicano. *Revista do Arquivo Público Mineiro*, v. 44, n. 2, p. 106-119, jul./dez. 2008.

———. Salvar pela escola: programa especial de educação. In: FERREIRA, Marieta de Moraes (Org.). *A força do povo: Brizola e o Rio de Janeiro*. Rio de Janeiro: FGV, 2008. v. 1, p. 95-127.

BUARQUE, Marco Dreer. Documentos sonoros: características e estratégias de preservação. *Ponto de Acesso*. Salvador, v. 2, n. 2, p. 37-50, ago./set. 2008. Disponível em: <<http://www.portalseer.ufba.br/index.php/revistaici/article/view/3021/2167>>.

CASTRO, Celso. Comemorando a “revolução” de 1964: a memória histórica dos militares brasileiros. In: FERREIRA, Marieta de Moraes et al. (Orgs.). *Ditadura e democracia na América Latina: balanço histórico e perspectivas*. Rio de Janeiro: FGV, 2008. p. 119-142.

———. *Pesquisando em arquivos*. Rio de Janeiro: J. Zahar, 2008. 64p.

———. Prefácio. In: SALGUEIRO, Valéria. *De pedra e bronze: um estudo sobre monumentos; o monumento a Benjamin Constant*. Niterói: Eduff, 2008. p. 7-9.

CAVALCANTI, Mariana. Tiroteios, legibilidade e espaço urbano: notas etnográficas de uma favela carioca. *Dilemas: Revista de Estudos de Conflito e Controle Social*, Rio de Janeiro, v. 1, n. 1, p. 35-59, 2008.

——— et al. Writing the lines of connection: unveiling the strange language of urbanization. *International Journal of Urban and Regional Research*, Oxford, v. 32, n. 4, p. 989-1.027, 2008.

D'ARAÚJO, Maria Celina. Crônica andina: uma crise apenas anunciada. *Conjuntura Econômica*, Rio de Janeiro, v. 62, n. 4, p. 22-26, abr. 2008.

———. Densidade democrática e instabilidade na redemocratização latino-americana. In: FICO, Carlos et al. (Orgs.). *Ditadura e democracia na América Latina*. Rio de Janeiro: FGV, 2008. p. 321-338.

———. A reforma política: a realidade político-partidária no Brasil. In: OLIVEIRA, Fátima Bayma (Org.). *Política de gestão pública integrada*. Rio de Janeiro: FGV, 2008. p. 216-223.

———; SOARES, Samuel Alves; MATHIAS, Suzeley Kalil. Defesa, segurança internacional e Forças Armadas. In: Encontro da Associação Brasileira Educação a Distância, 1., 2008, Campinas. *Anais...* Campinas: Mercado de Letras, 2008. 328p.

FERREIRA, Marieta de Moraes (Org.). *A força do povo: Brizola e o Rio de Janeiro*. Rio de Janeiro: Núcleo de Memória da Alerj, 2008. 228p.

———. Do Rio Grande do Sul à Guanabara. In: FERREIRA, Marieta de Moraes (Org.). *A força do povo: Brizola e o Rio de Janeiro*. Rio de Janeiro: Núcleo de Memória Política da Alerj, 2008. p. 15-42.

———. *Histórias de família: casamentos, alianças e fortunas*. Rio de Janeiro: Léo Christiano, 2008. 223p.

———. Perfis e trajetórias dos professores universitários do curso de história no Rio de Janeiro. In: OLIVEIRA, Antônio José Barbosa de (Org.). *Universidade e lugares de memória*. Rio de Janeiro: UFRJ, 2008. v. 1, p. 235-268.

———; FORTES, Alexandre. Memórias do PT: as vozes de seus construtores. In: FERREIRA, Marieta de Moraes; FICO, Carlos; QUADRAT, Samantha Viz. (Orgs.). *Ditadura e democracia na América Latina: balanço histórico e perspectivas*. Rio de Janeiro: FGV, 2008. p. 275-303.

———; ——— (Orgs.). *Muitos caminhos, uma estrada: memórias de militantes do PT*. Rio de Janeiro: Fundação Perseu Abramo, 2008. 448p.



———; FRANCO, Renato. Desafios do ensino de história. *Estudos Históricos*, Rio de Janeiro, n. 41, p. 79-93, jan./jun. 2008.

———; FICO, Carlos; QUADRAT, Samantha Viz. (Orgs.). *Ditadura e democracia na América Latina: balanço histórico e perspectivas*. Rio de Janeiro: FGV, 2008. 396p.

———; FRANCO, Renato; ENDERS, Armelle (Coords.). *História em curso: da Antiguidade à globalização*. Rio de Janeiro: FGV; São Paulo: Ed. do Brasil, 2008.

FONTES, Paulo. 1968: o ano que faz aniversário — especial: 40 anos do AI-5. 2008. Disponível em: <<http://www.conexaoprofessor.rj.gov.br/temas-especiais-15i.jsp>>. Acesso em: 29 dez. 2008.

———. Museu e história do trabalho: algumas experiências internacionais. *Perseu: História, Memória e Política*, São Paulo, v. 2, n. 2, p. 337-334, ago. 2008.

———. Os caminhos da estrela. *Teoria e Debate*, v. 21, n. 78, p. 57-58, jul./ago. 2008.

———. *Um Nordeste em São Paulo: trabalhadores migrantes em São Miguel Paulista (1945-66)*. Rio de Janeiro: FGV, 2008. 348p.

———; NEGRO, A. L. *Using police records in labor history: a case study of the Brazilian DOPS*. Durham, Labor, v. 5, p. 15-22, 2008. Disponível em: <<http://labor.dukejournals.org/cgi/reprint/5/1/15.pdf>>.

FREIRE, Américo. Novo sindicalismo e movimentos sociais. In: FERREIRA, Marieta de Moraes (Org.). *A força do povo: Brizola e o Rio de Janeiro*. Rio de Janeiro: FGV, 2008. p. 128-150.

———; GOMES, Angela de Castro. Entrevista com Rubim Santos Leão de Aquino. *Estudos Históricos, Ensino de História e Historiografia*, Rio de Janeiro, v. 21, n. 41, p. 95-112, jan./jun. 2008.

———; OLIVEIRA, Lúcia Lippi (Orgs.). *Novas memórias do urbanismo carioca*. Rio de Janeiro: FGV, 2008. 312p.

FREIRE-MEDEIROS, Bianca. And the favela went global: the invention of a trademark and a tourist

destination. In: VALENÇA, Marico M.; NEL, Etienne; LEIMGRUBER, Walter. (Orgs.). *The global challenge and marginalization*. New York: Nova Science, 2008. p. 33-52.

———; REBELLO, C. E. O mito do Império romano: ponderações sobre as interfaces entre história e cultura midiática. *Fênix: Revista de História e Estudos Culturais*, v. 5, n. 1, jan./mar. 2008.

———; SANTANNA, M. J. G. Metrópole e segregação residencial: juventudes em risco no cinema contemporâneo. *Saúde e Direitos Humanos*, v. 4, p. 77-88, 2008.

———; MENEZES, Palloma; NUNES, Fernanda. Diários no sentido irrestrito do termo: memórias virtuais de cidades reais. *E-Compós*, v. 11, n. 1, p. 5, 2008.

———; ———; ———. Ética, estética e consumos possíveis: notas etnográficas sobre turismo em uma favela carioca. *Os Urbanitas*, v. 5, n. 5, p. 3, jul. 2008. Disponível em: <<http://www.aguaforte.com/osurbanitas7/Freire-MedeirosMenezes&Nunes.html>>.

GOMES, Angela de Castro. A chave do tamanho. *Revista de História da Biblioteca Nacional*, v. 3, n. 32, p. 60-63, maio 2008.

———. Apresentação. In: GOMES, A. de Castro (Org.). *Leituras críticas sobre Boris Fausto*. Belo Horizonte: UFMG; São Paulo: Fundação Perseu Abramo, 2008. p. 7-11.

———. Autoritarismo e corporativismo no Brasil: intelectuais e construção do mito Vargas. In: PINTO, Antônio Costa; MARTINHO, Francisco Carlos Palomares (Orgs.). *O corporativismo em português: Estado, política e sociedade no salazarismo e varguismo*. Lisboa: Imprensa de Ciências Sociais, 2008. p. 85-113.

———. Comentários. In: LUSTOSA, Isabel (Org.). *Imprensa, história e literatura*. Rio de Janeiro: Casa de Rui Barbosa, 2008. p. 512-518.

———. Direito à informação e à memória como exercício da cidadania. In: Encontro Nacional da Memória da Justiça do Trabalho, 2., 2008, Campinas.

Anais... Campinas: Tribunal Regional do Trabalho 15ª Região, 2008. v. 1, p. 79-86.

———. História e historiografia da Revolução de 1930. In: GOMES, Angela de Castro (Org.). *Leituras críticas sobre Boris Fausto*. Belo Horizonte: UFMG; São Paulo: Fundação Perseu Abramo, 2008. p. 13-48.

———. Historia, historiografía y cultura política en Brasil: algunas reflexiones. *Ayer: Revista de Historia Contemporánea*, Sevilla, v. 70, n. 2, p. 115-139, 2008.

——— (Org.). *Leituras críticas sobre Boris Fausto*. Belo Horizonte: UFMG; São Paulo: Fundação Perseu Abramo, 2008. 280p.

———; GRINBERG, Keila. Um historiador republicano: entrevista com Boris Fausto. In: GOMES, Angela de Castro (Org.). *Leituras críticas sobre Boris Fausto*. Belo Horizonte: UFMG; São Paulo: Fundação Perseu Abramo, 2008. p. 133-228.

HEYMANN, Luciana Quillet. Usos e representações de acervos documentais em instituições de memória: estudos de caso no Brasil e na França. In: Encontro Nacional de História Oral: Testemunhos e Conhecimento, 9., 2008, São Leopoldo. *Anais...* São Leopoldo: Associação Brasileira de História Oral, 2008. CD-ROM

———; IGNÁCIO, Elizete. Dom e autenticidade: análise sobre duas categorias usadas na definição do artista. In: GUMBELLI, Emerson; NAVES, Santuza; DINIZ, Julio (Orgs.). *Leitura sobre a música popular: reflexões sobre sonoridade e cultura*. Rio de Janeiro: Sete Letras, 2008.

——— et al. *Tecnobrega: o Pará reinventando o negócio da música*. Rio de Janeiro: Aeroplano, 2008. v. 1, 266p.

KORNIS, Mônica Almeida. A imagem da capa. *Revista de História da Biblioteca Nacional*, v. 3, n. 35, ago. 2008.

———. *Cinema, televisão e história*. Rio de Janeiro: Jorge Zahar, 2008.

LATTMAN-WELTMAN, Fernando. Comunicação e regulação na editoração multimídia: um enfoque histórico. In: SARAVIA, Enrique; MARTINS, Paulo Emílio Matos; PIERANTI, Octávio Penna (Orgs.). *Democracia e regulação dos meios de comunicação de massa*. Rio de Janeiro: FGV, 2008. p. 27-46.

———. Democracia, representação, participação: a aposta do pluralismo institucional. *Saúde para Debate*, n. 43, p. 29-36, jun. 2008.

———. Edmund Burke: a estética conservadora da arte política. In: FERREIRA JÚNIOR, Lier; GUANABARA, Ricardo; JORGE, Vladimir Lombardo (Orgs.). *Curso de ciência política: grandes autores do pensamento político moderno e contemporâneo*. Rio de Janeiro: Campus/Elsevier, 2008.

———; PAULA, Christiane Jalles de (Coords.). O Ministério da Fazenda e o processo de construção do Estado no Brasil. In: *Ministério da Fazenda: 1808-2008*. Rio de Janeiro: FGV, 2008. p. 11-33.

MAIA, João Marcelo Ehlert. Espaços vazios e imaginação periférica. In: Congresso Internacional Tradição e Modernidade no Mundo Ibero-Americano, 5., 2008, Rio de Janeiro. *Atas...* Rio de Janeiro, 2008. CD-ROM.

———. *A terra como invenção: o espaço no pensamento social brasileiro*. Rio de Janeiro: Jorge Zahar, 2008. 223p.

———. O Rio de Janeiro e as eleições de 2008: uma chance para a esquerda reabrir a cidade. *Boletim Ceddes*, Rio de Janeiro, set. 2008, p. 3-12. Disponível em: <[www.ceddes.iuperj.br](http://www.ceddes.iuperj.br)>.

———. Terras e sertões no pensamento brasileiro: uma sociologia política na periferia. *Perspectivas*, São Paulo, v. 31, p. 49-63, 2008. Disponível em: <[http://www.fclar.unesp.br/seer/index.php?journal=perspectivas&page=issue&op=view&path\[\]=157&path\[\]=showToc](http://www.fclar.unesp.br/seer/index.php?journal=perspectivas&page=issue&op=view&path[]=157&path[]=showToc)>.

MOREIRA, Regina da Luz. Augusto Malta, dono da memória do Rio de Janeiro. Disponível em: <<http://portalaugustomalta.rio.gov.br>>. Acesso em: 31 dez. 2008.

MOTTA, Marly Silva da. A escrita da história. *Estudos Históricos*, Rio de Janeiro, v. 21, n. 41, p. 115-118, jan./jun. 2008.

———. Dentro da névoa autoritária acendemos a fogueira...: a OAB na redemocratização brasileira. *Culturas Jurídicas*, v. 3, n. 1, jan./jun. 2008.

———. O projeto político: a presidência da República. In: FERREIRA, Marieta de Moraes (Org.). *A força do povo: Brizola e o Rio de Janeiro*. Rio de Janeiro: Alerj, FGV, 2008. p. 151-181.

NEDEL, Leticia Borges. Os papéis de Alzira Vargas: biografia política de um arquivo pessoal. In: Encontro Estadual de História, 9., 2008, Porto Alegre. *Anais: vestígios do passado, a história e suas fontes*. Porto Alegre: Anpuh-RS, UFRGS, 2008. Disponível em: <<http://www.eeh2008.anpuh-rs.org.br/site/anais eletronicos>>.

———. Para viajantes de pouca ou muita bagagem. *Ciência Hoje*, Rio de Janeiro, v. 42, n. 252, p. 70-71, set. 2008.

OLIVEIRA, Lucia Lippi. A primeira década do século XX no Brasil. *Jornal da ABI*, n. 328, p. 19-31, abr. 2008. (Edição Especial de Centenário da ABI).

———. A vida cultural no Recife. *História, Ciências, Saúde: Manguinhos*, v. 15, n. 4, p. 1215-1220, out./dez. 2008.

———. *Cultura é patrimônio: um guia*. Rio de Janeiro: FGV, 2008.

PANDOLFI, Dulce. Editorial. *Democracia Viva*, Rio de Janeiro, n. 38, jan./mar. 2008.

———. Editorial. *Democracia Viva*, Rio de Janeiro, n. 39, abr./jun. 2008.

———. Editorial. *Democracia Viva*, Rio de Janeiro, n. 40, jul./set. 2008.

———. Editorial. *Democracia Viva*, Rio de Janeiro, n. 41, out./dez. 2008.

———. Por uma sociedade mais justa e solidária. *Revista Sociologia*, São Paulo, v. 2, n. 15, p. 32-39. 2008.

PAULA, Christiane Jalles de. Construindo instituição: a experiência do Ministério Público do estado do Rio de Janeiro. In: Encontro Nacional da Associação Brasileira de História Oral, 9., 2008, São Leopoldo (RS). *Anais... São Leopoldo: Associação Brasileira de História Oral*, 2008. CD-ROM.

———. Em defesa da ordem. In: Congresso Internacional de Estudos das Américas, 1., 2008, Rio de Janeiro. *Anais... Rio de Janeiro*, 2008. CD-ROM.

———. Ministério Público e *accountability*: investigação criminal e controle externo da polícia no Rio de Janeiro. In: Encontro da Associação Brasileira de Ciência Política, 6., 2008, Campinas. *Anais... Campinas*, 2008. CD-ROM.

———. Os 20 anos da Constituição cidadã. *Jornal da Cidadania*, Rio de Janeiro, v. 14, n. 143, p. 6-7, nov. 2008.

———; LATTMAN-WELTMAN, Fernando (Orgs.). *Ministros da Fazenda 1808-2008*. Rio de Janeiro: FGV, 2008. 268p.

SPEKTOR, Matias. Anti-Americanism in Latin America and the Caribbean. *Bulletin of Latin American Research*, v. 28, p. 146-147, 2008.

———. Cuba em transe? *Conjuntura Econômica*, Rio de Janeiro, v. 62, n. 4, abr. 2008.

## 2. ESCOLA BRASILEIRA DE ADMINISTRAÇÃO PÚBLICA E DE EMPRESAS — EBAPE

ANDRADE, Rosilene F.; FIGUEIREDO, Paulo N. Acumulação de capacidades tecnológicas inovadoras em subsidiárias de empresas transnacionais (ETNs) em economias emergentes: o caso da Motorola Brasil. In: Encontro Nacional da Anpad, 32., 2008, Rio de Janeiro. *Anais... Rio de Janeiro*, 2008.

———; ———. Dinâmica da acumulação de capacidade tecnológica em subsidiárias de empresas transnacionais (ETNs) em economias emergentes: a trajetória da Motorola Brasil. *Revista de Administração e Inovação*, v. 6, n. 2, 2008.

AYROSA, Eduardo André Teixeira; FIGALE, J.; TUCCI, F. Problematisando identidade e subjetividade em estudos sobre consumo. In: Encontro Nacional da Anpad, 32., 2008, Rio de Janeiro. *Anais...* Rio de Janeiro, 2008.

———; SAUERBRONN, João Felipe; BARROS, Denise Franca. Shame and consumption: examining the link between men's consumption assumptions and the feeling of shame. In: ACR Conference on Gender, Marketing and Consumer Behavior, 9., 2008, Boston. *Proceedings...* Boston, EUA, 2008.

BARBOSA, Luiz Gustavo Medeiros. *Discussões e propostas para o turismo no Brasil*. Rio de Janeiro: Senac, 2008. 280p.

———. *Estudo de competitividade dos 65 destinos indutores*. Rio de Janeiro: Sebrae, 2008. 70p.

———. *Responsabilidade social em turismo*. Brasília: MTur, 2008. 74p.

BARROS, D. F.; COSTA, Alessandra Mello; AYROSA, Eduardo André Teixeira. Uma crítica ao discurso de consumo consciente no Brasil. In: Encontro Nacional de Estudos de Consumo, 4., 2008, Rio de Janeiro. *Anais...* Rio de Janeiro, 2008.

BOTELHO, Delane. Antecedentes da satisfação no setor imobiliário. *Revista de Administração de Empresas (RAE)*, v. 48, n. 2, p. 11-23, abr./jun. 2008.

———. Consumer decision making in a counterfeit plentiful market. In: Encontro de Marketing da Anpad, 2008, Curitiba. *Anais...* Curitiba, 2008.

———. Consumer decision making in a counterfeit plentiful market: an exploratory study in the Brazilian context. In: Latin America Conference of the Association for Consumer Research, 2008, São Paulo. *Proceedings...* São Paulo, 2008.

———. Effect of brand extension on brand image: a study in the Brazilian context. In: Latin America Conference of the Association for Consumer Research, 2008, São Paulo. *Proceedings...* São Paulo, 2008.

———. Policies and institutions on TNC-SME linkages: the Brazilian case. In: Global Business Innovation and Development Conference, 2008, Rio de Janeiro. *Proceedings...* Rio de Janeiro, 2008. p. 389-398.

———. Policies promoting MNEs linkages in host economies: a comparison between Brazil and Malaysia. In: Encontro Nacional da Anpad, 32., 2008, Rio de Janeiro. *Anais...* Rio de Janeiro, 2008.

———. Processo de escolha de bancos de imagens: aplicação no marketing *business to business*. *Pensamento Contemporâneo em Administração*, n. 3, jun. 2008.

———. Socially responsible attitude or commercial strategy: the global compact case. In: General Conference on Global Governance for Sustainable Development, 12., 2008, Geneva. *Proceedings...* Geneva: European Association of Development Research and Training Institutes, 2008.

BRITO, Klauber N.; FIGUEIREDO, Paulo N. Política industrial, sistema de inovação e acumulação de capacidades tecnológicas, em nível de empresas: evidências do setor de TIC no Brasil (1996-2006). In: Simpósio de Gestão da Inovação Tecnológica, 25., 2008, Brasília. *Anais...* Brasília, 2008.

———; ANDRADE, Rosilene Fonseca; FIGUEIREDO, Paulo N. Acumulação de capacidades tecnológicas e sistema de conhecimento como fonte de aprendizagem: evidências de uma amostra de empresas de tecnologia da informação e comunicação (TIC) no Brasil (1996-2006). In: Simpósio de Gestão da Inovação Tecnológica, 25., 2008, Brasília. *Anais...* Brasília, 2008.

———; ———; ———. Enterprise-centered knowledge networks and technological capability building: evidence from the ICT-related industry in Brazil. In: International Schumpeter Society Confe-

rence, 12., 2008, Rio de Janeiro. *Proceedings...* Rio de Janeiro, 2008.

CAMPOS, Bruno César; SOBREIRA, Rogério. Investimento público em educação fundamental e a qualidade do ensino: uma avaliação regional dos resultados do Fundef. *Revista de Administração Pública*, v. 42, n. 2, p. 327-347, 2008.

CARDOSO, Ricardo Lopes. A mais nova Lei das S.A. *Conjuntura Econômica*, v. 62, n. 3, p. 25-27, mar. 2008.

———. Discretionary accruals, liquidity and corporate governance index in Brazil. *Journal of Corporate Ownership & Control*. Sumy, Ukraine, p. 25-33, Mar. 2008.

———; AQUINO, André Carlos Busanelli de; BOYA, V. L. A. Causality in a performance measurement model: a field study in a Brazilian power distribution company. In: Congresso Anpcont 2008, 2., 2008, Salvador. *Anais...* Salvador, 2008.

———; TENÓRIO, Fernando Guilherme et al. Regulação da contabilidade e regulação contábil: teorias e análise da Lei nº 11.638/07. In: Congresso Brasileiro de Contabilidade, 18., 2008, Gramado. *Anais...* Gramado, 2008.

——— et al. Causality in a performance measurement model: a case study in a Brazilian power distribution company. In: *Performance measurement and management control: measuring and rewarding performance*. London: Emerald Group, 2008. v. 18, p. 273-299.

——— et al. *Contabilidade dos investimentos em participações societárias*. s.l.: s.ed., 2008. 224p.

——— et al. *Contabilidade geral: introdução à contabilidade societária*. São Paulo: Atlas, 2008. 657p.

——— et al. Existe isomorfismo em periódicos contábeis acadêmicos brasileiros? In: Encontro Nacional da Anpad, 32., 2008, Rio de Janeiro. *Anais...* Rio de Janeiro, 2008.

CARVALHO, R. B. et al. Analysis of the effects of technological and organizational features on intranet and portal usage. In: Americas Conference on Information Systems (Amcis), 2008, Toronto. *Proceedings...* Toronto, 2008.

CASTANHAR, José Cezar. A obtenção de "grau de investimento" pelo Brasil: qual foi a contribuição das micro e pequenas empresas e qual a consequência para elas dessa mudança? *Revista Soluções*, Sebrae-PR, v. 1, n. 2, jul. 2008.

———. Crises econômicas: riscos e oportunidades. *Revista Soluções*, Sebrae-PR, v. 1, n. 3, set. 2008.

———. Desafios e possibilidades para retornar à rota do crescimento econômico prolongado. *Forças Armadas em Revista*, v. 2, n. 8, jan. 2008.

———; DIAS, J. F.; ESPERANÇA, José Paulo. The entrepreneurial drivers of regional economic transformation in Brazil. In: PHAN, Philli H; VENKATARAMAN, Sankaran; VELAMURI, S. Ramakrishna (Eds.). *Entrepreneurship in emerging regions around the world: theory, evidence and implications*. Cheltenham, UK: Edward Elgar, 2008.

———; ESPERANÇA, José Paulo; REYES, Daniela C. Regional transformation and regeneration through entrepreneurship: evidences from Brazilian industrial districts. In: Babson College Entrepreneurship Research Conference, 2008, Braintree. *Proceedings...* Braintree, MA: P & R, 2008.

CAVALCANTI, Bianor Scelza; FIGUEIREDO, Paulo N. Inovação e crescimento industrial. *Conjuntura Econômica*, v. 62, n. 7, p. 22-23, jul. 2008.

COSTA, Alessandra Mello da; BARROS, Denise Franca; MARTINS, Paulo Emilio Matos. Linguagem, relações de poder e o mundo do trabalho: a construção discursiva do conceito de empreendedorismo. In: Encontro Nacional da Anpad, 32., 2008, Rio de Janeiro. *Anais...* Rio de Janeiro, 2008.

COSTA, Frederico Lustosa da. Prefácio a uma história da administração pública brasileira. In: Encontro

Nacional da Anpad, 32., 2008, Rio de Janeiro. *Anais...* Rio de Janeiro, 2008.

CUPOLILLO, F. N.; SOUTILHA, D.; AYROSA, E. A. T. Caso Fing'rs do Brasil. In: Encontro Nacional da Anpad, 32., 2008, Rio de Janeiro. *Anais...* Rio de Janeiro, 2008.

DUZERT, Yann. A arte de ser pesquisador. *Jornal da Ciência*, dez. 2008.

———; CAMERA, Fabiana. Análise das heurísticas e vieses cognitivos na etapa de preparação do processo de negociação: uma fonte de poder para o negociador. In: *Global Management 2008*. Porto: International Association for the Scientific Knowledge, 2008.

———; SPINOLA, Ana Tereza. Negociação em situação de crise e a matriz de negociações complexas. In: *Global Management 2008*. Porto: International Association for the Scientific Knowledge, 2008.

——— et al. *Barreiras à resolução de conflito*. São Paulo: Saraiva, 2008.

FARIA, Alexandre. A responsabilidade social corporativa é uma questão de estratégia? Uma abordagem crítica. *Revista de Administração Pública*, v. 42, n. 1, jan./fev. 2008.

———. A retórica do marketing. *GV-executivo*, São Paulo, v. 7, n. 3, maio/jun. 2008.

———. Reconceituando estratégia de marketing sob uma perspectiva luso-brasileira. *Comportamento Organizacional e Gestão*, Lisboa: Ispa, v. 14, n. 3, maio/jun. 2008.

———. Redescobrimo estrategistas no mundo luso-brasileiro. *Revista Portuguesa e Brasileira de Gestão*, v. 7, n. 3, jul. 2008.

———. Repensando redes estratégicas no Brasil. In: Encontro Nacional da Anpad, 32., 2008, Rio de Janeiro. *Anais...* Rio de Janeiro, 2008.

———; GUEDES, Ana Lucia. Conectando as conexões luso-brasileiras — nota de abertura. *Comportamento Organizacional e Gestão*, Lisboa: Instituto Superior de Psicologia Aplicada, v. 14, n. 1, abr. 2008.

———; ———. Corporate social responsibility: a critical perspective from an emerging economy. In: Encontro Nacional da Anpad, 32., 2008, Rio de Janeiro. *Anais...* Rio de Janeiro, 2008.

———; ———. Repensando a administração pública em (e para) economias emergentes. In: Encontro Nacional de Administração Pública e Governança, 3., 2008, Salvador. *Anais...* Salvador, 2008.

———; HEMAIS, Marcus; GUEDES, Ana Lucia. Responsabilidade social corporativa em estratégia: em defesa de uma abordagem pró-governo no contexto luso-brasileiro social-ambiental. In: Encontro Luso-Brasileiro de Estratégia, 2008, Lisboa. *Anais...* Lisboa, Portugal, 2008.

———; IMASATO, Takeyoshi; GUEDES, Ana Lucia. Um paradoxo organizacional no Brasil em busca de pesquisadores: a mercadização-socialização da academia de gestão. In: Encontro de Estudos Organizacionais, 2008, Belo Horizonte. *Anais...* Belo Horizonte, MG, 2008.

——— et al. Nota de abertura — conectando as conexões luso-brasileiras. *Comportamento Organizacional e Gestão*, v. 14, n. 1, p. 3-10, abr. 2008.

——— et al. O que estratégia tem a ver com capitalismo. In: Encontro Nacional da Anpad, 32., 2008, Rio de Janeiro. *Anais...* Rio de Janeiro, 2008.

FERREIRA, M. A.; MENEZES, Rui Manuel Campilho Pereira de; CATANAS, F. (Eds.). *Statistical mechanics and its applications*. Amsterdam, Netherlands: Elsevier, 2008.

FERREIRA, Paulo Sérgio Altman; OLIVEIRA, Fátima Bayma de. Mapas de conhecimento: em busca de um instrumento de aplicação nas organizações para operacionalização da gestão do conhecimento. In: Encontro Nacional da Anpad, 32., 2008, Rio de Janeiro. *Anais...* Rio de Janeiro, 2008.

FIGUEIREDO, Paulo Negreiros. Atividades lúdicas e literatura infantil na prática pedagógica: evidências de uma amostra de escolas no Centro-Oeste do

Brasil. *Revista Brasileira de Estudos Pedagógicos*, v. 89, n. 223, p. 576-606, set./dez. 2008.

———. Forming entrepreneurial mindsets? Preliminary evidence of teaching practices from primary schools in a developing area in South America. *Journal of Technology Management & Innovation*, Santiago de Chile, v. 3, n. 2, p. 1-17, Aug. 2008.

———. Government policies and sources of latecomer firms' capability building: a learning story from Brazil. *Oxford Development Studies*, 2008.

———. What recent research does and doesn't tell us about rates of latecomer firms' capability accumulation. *Asian Journal of Technology Innovation*, v. 15, n. 2, p. 159-193, 2008.

———; GOMES, Saulo. Beyond the creation side of innovation: outcomes of innovative capability building in latecomer process-intensive industries: evidence from Brazil's pulp and paper. In: Globelics International Conference, 6., 2008, Mexico. *Proceedings...* Mexico, 2008.

———; ———. Creativity on the destruction side: outcomes of innovation capability building for operational and environment performance in latecomer process-intensive industries: evidence from Brazil's pulp and paper. In: International Schumpeter Society Conference, 12., 2008, Rio de Janeiro. *Proceedings...* Rio de Janeiro, 2008.

———; ———. Latecomer firms' innovative capability building and sustainable development in natural resource-based and process-intensive industries: evidence from pulp and paper industries in Brazil. In: International Schumpeter Society Conference, 12., 2008, Rio de Janeiro. *Proceedings...* Rio de Janeiro, 2008.

FLEURY, Sônia. Ciudadanía y desarrollo humano en Brasil. In: CALDERÓN, Fernando (Comp.). *Ciudadanía y desarrollo humano: cuaderno de gobernabilidad democrática*. Buenos Aires: Siglo XXI, 2008.

———. Democracia deliberativa nas gestões municipais de saúde: um olhar sobre a importância dos

conselhos municipais de saúde nas gestões. *Saúde em Debate*, v. 30, n. 73/74, jan./jul. 2008.

———. Gestão participativa como instrumento de inclusão democrática: o caso dos comitês gestores de bairro do programa Nova Baixada. *Revista de Administração de Empresas*, v. 48, n. 5, jul./set. 2008.

———. Los patrones de exclusión e inclusión social. In: CALDERÓN, Fernando (Comp.). *Ciudadanía y desarrollo humano: cuaderno de gobernabilidad democrática*. Buenos Aires: Siglo XXI, 2008.

———. Política de saúde como política social. In: *Políticas e sistemas de saúde no Brasil*. Rio de Janeiro: Fiocruz, 2008.

FONTES FILHO, Joaquim Rubens. Controle estratégico e mensuração da performance em fundos de pensão: um ensaio sobre as limitações e possibilidades metodológicas. *Revista de Informação Contábil*, Recife, v. 2, n. 2, jun. 2008.

———. Gobernabilidad corporativa en empresas estatales y el papel del consejo de administración. *Revista Chilena de Administración Pública: Estado, Gobierno, Gestión Pública*, n. 11, p. 59-87, jun. 2008.

———; BALASSIANO, Moisés. The problem of incentives in building corporate governance models. *Corporate Ownership and Control*, v. 5, n. 2, p. 352-359, 2008.

———; RIBEIRO, Marco Aurélio Sá. As chamadas "carreiras sem fronteiras" e as necessidades de conhecimento da organização: desafios em busca de solução. In: Simpósio de Excelência em Gestão e Tecnologia, 5., 2008, Resende. *Anais...* Resende, RJ, 2008.

———; MARUCCI, J. C.; OLIVEIRA, M. J. Governança cooperativa: participação e representatividade em cooperativas de crédito no Brasil. *Revista de Contabilidade e Organizações*, v. 4, n. 2, p. 107-125, set./dez. 2008.

———; SOARES, Marden; VENTURA, Elvira Cruvinel Ferreira. The role of the board of directors in the con-

text of good governance: a study of the financial co-operative sector in Brazil. In: Congresso Internacional Ciriec, 27., 2008, Sevilla. *Anales...* Sevilla, 2008.

FREITAS, Antonio. Calidad de MBAs según la percepción de alumnos, profesores, gerentes y gestores de instituciones de educación In: Asamblea Anual del Consejo Latinoamericano de Escuelas de Administración, 43., 2008, Puebla. *Anales...* Puebla, 2008.

———. La ilustración en la enseñanza del administrador contemporáneo se impone en Brasil. *Leadership*, v. 5, n. 13, 2008.

———. La necesidad de la "Ilustración" para el administrador contemporáneo: la permanencia de un modelo instrumental de enseñanza en administración en Brasil. *Revista del Cladea*, 2008.

FREITAS JR., Antonio de Araujo. O dilema qualidade versus quantidade no ensino de administração: uma análise da experiência norte-americana. *Revista de Administração Pública — RAP*, v. 42, n. 4, jul./ago. 2008.

GIROUD, Axèle; BOTELHO, Delane. Policies promoting MNEs linkages in host economies: a comparison between Brazil and Malaysia. In: Encontro Nacional da Anpad, 32., 2008, Rio de Janeiro. *Anais...* Rio de Janeiro, 2008.

GOULART, Sueli; VIEIRA, Marcelo Milane Falcão. Desenvolvimento e organizações: as universidades como eixo de articulação entre o local e o global. *Organizações & Sociedade*, v. 15, n. 45, 2008.

GUEDES, Ana Lucia. Contribuições das teorias institucionais para estudo de subsidiárias de corporações multinacionais. *Cadernos Ebape*, v. 6, n. 2, jun./jul. 2008.

———. Negócios internacionais: estratégias de investimentos no contexto luso-brasileiro. *Comportamento Organizacional e Gestão*, v. 14, n. 1, p. 29-43, abr. 2008.

———; FARIA, Alexandre. International management and international relations: a critical perspective from Latin America. Rio de Janeiro, 2008.

GUIMARÃES, Roberto Pereira. Continuidade e mudança na posição do Brasil na agenda ambiental internacional. In: FERREIRA, Leila da Costa (Org.). *Questão ambiental, interdisciplinaridade, teoria social e produção intelectual na América Latina*. São Paulo: Unicamp, 2008. p. 15-47.

———. En la noche todos los gatos son grises: la insustentable "domesticación" desarrollo sustentable. *Actuel Marx*. Santiago de Chile, mar. 2008.

———. Estado, mercado y democracia: oportunidades y límites de la participación ciudadana en el fortalecimiento de la gobernabilidad democrática. *Revista del Clad Reforma y Democracia*, Caracas, v. 40, p. 125-150, feb. 2008.

———. Globalização, desigualdade e pobreza: a insustentabilidade socioambiental do livre comércio. *Desigualdade & Diversidade: Revista de Ciências Sociais*, PUC-Rio, n. 2. jan./jul. 2008.

———. Las perspectivas del comercio justo ante una globalización asimétrica y con crecientes desigualdades sociales. In: *Perspectivas de la educación ambiental en Iberoamérica*. Ciudad de México: Programa de las Naciones Unidas para el Medio Ambiente, 2008.

———. Las perspectivas del desarrollo social ante una globalización asimétrica. In: FERREIRA, Leila da Costa; DUARTE, Laura (Orgs.). *Diálogos em ambiente e sociedade no Brasil II*. São Paulo: Annablume, 2008. p. 11-56.

———. Perspectivas da educação ambiental na região ibero-americana. Rio de Janeiro, 2008.

———; MOTTA, Paulo Roberto. *O mercado de carbono: de Quito a Bali*. Rio de Janeiro: FGV, 2008. 187p.

JOIA, Luiz Antonio. The impact of government-to-government endeavors on the intellectual capital of public organizations. *Government Information Quarterly*, v. 25, n. 2, p. 256-277, 2008.

———; COSTA, Mario de Figueiredo Cunha. Factores decisivos para el éxito de la capacitación corporati-



va con base en la web en Brasil: una investigación exploratoria multicaso. *Revista Latinoamericana y del Caribe de la Asociación de Sistemas de Información*, v. 1, n. 1, p. 51-76, 2008.

———; ———. Some key success factors in web-based corporate training in Brazil: a multiple case study. *International Journal of Web-based Learning and Teaching Technologies*, v. 3, n. 4, p. 1-28, 2008.

———; FERNANDES, Ciro Campos Christo. Resistência à implementação de sistemas informatizados na administração pública: o caso da folha de pagamentos. In: Encontro Nacional da Anpad, 32., 2008, Rio de Janeiro. *Anais...* Rio de Janeiro, 2008.

———; OLIVEIRA, Luiz Claudio Barbosa de. Criação e teste de um modelo para avaliação de websites de comércio eletrônico. *Revista de Administração Mackenzie*, v. 9, n. 1, p. 11-36, 2008.

———; ———. Development and testing of an e-commerce web site evaluation model. *Journal of Electronic Commerce in Organizations*, v. 6, n. 3, p. 37-53, July/Sept. 2008.

———; SANZ, Paulo Sérgio da Silva. Influence of managerial practices on customer transaction profitability: an investigation into the Brazilian e-retailing arena. *International Journal of Electronic Customer Relationship Management*, v. 2, n. 1, p. 1-15, 2008.

———; ———. Rentabilidade transacional no varejo eletrônico brasileiro de eletrodomésticos. *RAC Eletrônica*, v. 2, n. 1, p. 68-87, jan./abr. 2008. Disponível em: <[http://www.anpad.org.br/periodicos/arq\\_pdf/a\\_686.pdf](http://www.anpad.org.br/periodicos/arq_pdf/a_686.pdf)>.

——— et al. IT for development in developing countries: a critical perspective. In: International Conference on Electronic Government — Egov 2008, 7., 2008, Linz. *Proceedings...* Linz, 2008. p. 308-309.

KASZSNAR, Istvan Karoly. 2008: crise histórica — anotações, percepções, reflexões e interpretações iniciais: ótica principalmente internacional. *Financeiro*, v. 6, n. 55, nov./dez. 2008.

———. A gangorra das bolsas de valores: bonança e crise mundial. *Financeiro*, v. 6, n. 52, maio/jun. 2008.

———. A globalização e seus impactos inflacionários sobre o Brasil. *Carta Secif*, v. 1, maio 2008.

———. A inflação: um retorno. *Carta Secif*, v. 1, jun. 2008.

———. A política monetária e a evolução das taxas de juros no Brasil. *Carta Secif*, v. 1, n. 1, jan. 2008.

———. Cenários e perspectivas para 2008. *Carta Secif*, v. 1, fev. 2008.

———. Globalização e profundas e magnas mudanças no mundo econômico. *Financeiro*, v. 6, n. 53, jul./ago. 2008.

———. Investment grade. *Carta Secif*, v. 1, abr. 2008.

———. O mercado subprime. *Carta do Secif*, v. 1, fev. 2008.

———. O Programa de Aceleração do Crescimento (PAC). In: OLIVEIRA, Fátima Bayma de (Org.). *Política de gestão pública integrada*. Rio de Janeiro: FGV, 2008.

———. Perspectivas e cenários para 2008. *Financeiro*, v. 6, n. 50, jan./fev. 2008.

———. Política monetária e fiscal: a combinação infalível para o combate da inflação. *Financeiro*, v. 6, n. 54, set./out. 2008.

———. Projeções econômicas, visão das autoridades e perspectivas na ótica privada independente: o por que da pane americana. *Financeiro*, v. 6, n. 51, mar./abr. 2008.

———. Transações correntes e balanço de pagamentos do Brasil credor: 2008. *Carta Secif*, v. 1, mar. 2008.

———. Transações correntes e balanço de pagamentos do Brasil credor: 2008. *Carta do Secif*, v. 1, mar. 2008.

———. Tratamento fiscal do sistema bancário: a tributação federal. *Carta do Secif*, v. 1, jan. 2008.

LANDIM, Alexandre Lacerda; KASZNAR, Istvan Karoly. Competitividade Brasil: Brics. *Revista ESPM*, set./out. 2008.

LUSTOSA, Frederico. 200 anos de Estado, 200 anos de administração pública, 200 anos de reformas. *Revista de Administração Pública*, v. 42, n. 5, set./out. 2008.

———. História das reformas administrativas no Brasil: narrativas, teorizações e representações. *Revista do Serviço Público*, v. 59, n. 3, jul./set. 2008.

———. Reforma do Estado em nova perspectiva — lições da experiência brasileira. *Revista de Gestão Pública*, v. 2, n. 1, jan./jun. 2008; *Perspectiva em Políticas Públicas*, Belo Horizonte, v. 1, n. 1, jan./jun. 2008.

———. Setenta anos de férias francesas. *Insight Inteligência*, v. 11, n. 42, jul./set. 2008.

MARTINS, Paulo Emílio Matos. A sociedade tecnológica e o trabalho. In: *TIC, organização do trabalho, competências e empregabilidade*. Lisboa: Socius, Iseg, Universidade Técnica de Lisboa, 2008. p. 1-11.

———. Linguagem, relações de poder e o mundo do trabalho: a construção discursiva do conceito de empreendedorismo. *Revista de Administração Pública — RAP*, v. 42, n. 5, p. 995-1018, set./out. 2008.

———. Políticas públicas para as comunicações no Brasil: adequação tecnológica e liberdade de expressão. *Revista de Administração Pública — RAP*, v. 42, n. 2, p. 303-326, mar./abr. 2008.

———; IMASATO, Takeyoshi. Democracia, as NTICS e os meios de comunicação de massa. In: MARTINS, Paulo Emílio Matos; SARAIVA, Enrique; PIERANTI, Octavio Penna (Orgs.). *Democracia e regulação dos meios de comunicação de massa*. Rio de Janeiro: FGV, 2008. p. 11-26.

———; SARAIVA, Enrique; PIERANTI, Octavio Penna (Orgs.). *Democracia e regulação dos meios de comunicação de massa*. Rio de Janeiro: FGV, 2008.

——— et al. Descentralização administrativa e repressão: o AI-5 e o (des)controle da administra-

ção pública. In: MUNTEAL FILHO, Oswaldo; FREIXO, Adriano de; FREITAS, Jaqueline Ventapane (Orgs.). *Tempo negro, temperatura sufocante: estado e sociedade no Brasil do AI-5*. Rio de Janeiro: PUC-Rio, Contraponto, 2008.

MOTTA, Paulo Roberto de Mendonça. Organização e mudança no setor público: restrições e possibilidades. *Cadernos FGV Projetos*, Rio de Janeiro, v. 2, n. 6, ago. 2008.

———; PIMENTA, Roberto; TAVARES, Elaine (Orgs.). *Novas idéias em administração*. Rio de Janeiro: FGV, 2008.

OLIVEIRA, Fátima Bayma de (Org.). *Política de gestão pública integrada*. Rio de Janeiro: FGV, 2008.

PASCARELLA, Roberto; FONTES FILHO, Joaquim Rubens. Modelo de avaliação competitiva de destinos turísticos com base nas capacidades dinâmicas e suas implicações para as políticas públicas. In: Encontro Nacional de Administração Pública e Governança, 3., 2008, Salvador. *Anais...* Salvador, 2008.

PECI, Alketa. A academia e a gestão pública. *Inoves*, Vitória, v. 3, p. 61-62, 2008.

———. Gestão pública contratual: uma análise das reformas político-administrativas sob a ótica da governança. In: Congreso Internacional del Clad sobre la Reforma del Estado y de la Administración Pública, 13., 2008, Buenos Aires. *Anales...* Buenos Aires, 2008.

———. Os discursos e a construção do real: um estudo do processo de formação e institucionalização do campo da biotecnologia. In: MOTTA, Paulo Roberto de Mendonça; PIMENTA, Roberto; TAVARES, Elaine (Orgs.). *Novas idéias em administração 2*. Rio de Janeiro: FGV, 2008. p. 53-89.

———; FIGALE, Juliana Marques. O papel das Oscips no modelo de gestão por resultados do governo de Minas Gerais: impactos em governo, setor privado e sociedade civil. In: Encontro Nacional de Administração Pública e Governança, 3., 2008, Salvador. *Anais...* Salvador, 2008.

- ; RODRIGUES, S.; PIERANTI, O. P. Governança e *new public management*: convergências e contradições no contexto brasileiro. *Organizações & Sociedade*, v. 15, n. 16, 2008.
- ; SOBRAL, F.; FREITAS, A. O dilema qualidade versus quantidade no ensino de administração pública: uma análise da experiência norte-americana. *Cadernos.Ebape*, Rio de Janeiro, 2008. p. 1-11.
- et al. O lado humano do choque de gestão: uma análise do processo de avaliação de desempenho individual. In: Congresso Consad de Gestão Pública, 1., 2008, Brasília. *Anais...* Brasília, 2008.
- et al. O processo de avaliação de desempenho individual no choque de gestão mineiro. In: Encontro Nacional da Anpad, 32., 2008, Rio de Janeiro. *Anais...* Rio de Janeiro, 2008.
- et al. Oscips e termos de parceria com a sociedade civil: um olhar sobre o modelo de gestão por resultados do governo de Minas Gerais. In: Encontro Nacional da Anpad, 32., 2008, Rio de Janeiro. *Anais...* Rio de Janeiro, 2008.
- RODRIGUES, Marcus Vinicius. *Entendendo, aprendendo, desenvolvendo qualidade padrão seis sigma*. São Paulo: Qualitymark, 2008.
- RUEDIGER, Marco Aurélio. Mundos pequenos, produção acadêmica e grafos de colaboração: um estudo de caso dos Enanpads. *Revista de Administração Pública*, v. 42, n. 1, p. 133-154, jan./fev. 2008.
- . O desenvolvimento como construção política. *Valor Econômico*, 20 maio 2008.
- ; ROSA, Elizabeth; RICCIO, Vicente. O papel do Tribunal de Contas na percepção de gestores públicos de municípios do Estado do Rio de Janeiro. In: Encontro Nacional da Anpad, 32., 2008, Rio de Janeiro. *Anais...* Rio de Janeiro, 2008.
- SARAVIA, Enrique Jerônimo. A diversidade cultural nas organizações — conflito e convivência. *Revista da ESPM*, v. 15, n. 3, maio/jun. 2008.
- . Evolução da regulação no Brasil e experiência de outros países. *Revista Arce 10 Anos*, Fortaleza, 2008.
- . O novo papel regulatório do Estado e suas consequências na mídia. In: SARAVIA, Enrique et al. (Orgs.). *Democracia e regulação dos meios de comunicação de massa*. Rio de Janeiro: FGV, 2008.
- . Um Estado “necessário”: a nova administração para o desenvolvimento. In: MENDONÇA, G. (Org.). *Estudos contemporâneos em organização e gestão*. São Luís: Uema, 2008. p. 353-370.
- . Uma cultura para um mundo urbanizado. *Observatório Itaú Cultural*, n. 5, abr./jun. 2008.
- SAUERBRONN, João Felipe; AYROSA, Eduardo; TEIXEIRA, André. Contribuições do interacionismo interpretativo para os estudos de consumo. *Adm. Made*, Universidade Estácio de Sá, v. 8, p. 17-39, 2008.
- et al. A study of the emotional antecedents in feminine consumption in sport in Brazil. In: Conference of the Academy of World Business, Marketing and Management Development, 2008, Rio de Janeiro. *Proceedings...* Rio de Janeiro, 2008.
- SOBRAL, Filipe. Valores humanos, ideologia, ética e julgamento moral de dilemas éticos em negociação. In: Encontro Nacional da Anpad, 32., 2008, Rio de Janeiro. *Anais...* Rio de Janeiro, 2008.
- ; ALMEIDA, F. The psychological and structural determinants of technology integration in organizations. *Management Research*, v. 7, n. 1, Winter 2008.
- ; CARVALHAL, E.; ALMEIDA, F. The influence of culture on negotiation styles of Brazilian executives. *Management Research*, v. 6, p. 105-116, 2008.
- SOBREIRA, Rogério. Contratos futuros de taxa de juros e política monetária: uma visão pós-keynesiana. *Revista de Contabilidade da UFBA*, v. 2, n. 2, maio/ago. 2008; In: Encontro Nacional da Anpad, 32., 2008, Rio de Janeiro. *Anais...* Rio de Janeiro, 2008.

———. Development banks, risk and Basle II: some assessments. *Cadernos Ebape.br*, v. 6, n. 4, 2008.

———; PINTO, F. Antitrust policy and Basel agreements in banking: is convergence possible? In: International Post Keynesian Conference, 10., 2008, Kansas City. *Proceedings...* Kansas City, Missouri, 2008.

———; BEZERRA, A. P. S.; BARBOSA, G. O capitalismo segundo John Stuart Mill: uma leitura crítica de princípios de economia política com algumas de suas implicações à filosofia social. In: Seminário Nacional de Pós-Graduandos em História das Instituições, 1., 2008, Rio de Janeiro. *Anais...* Rio de Janeiro, 2008.

———; OREIRO, J.; LEMOS, B. Real exchange rate, capital mobility and structural change in a modified Kaldorian model of cumulative causation. In: Encontro Nacional de Economia, 36., 2008, Salvador. *Anais...* Salvador, 2008.

SOUZA, José Geraldo Andrade de; JOIA, Luiz Antonio. Proposição de um modelo conceitual teórico de alinhamento estratégico de tecnologia da informação. In: Encontro Nacional da Anpad, 32., 2008, Rio de Janeiro. *Anais...* Rio de Janeiro, 2008.

SUSSKIND, Lawrence; CRUICKSHANK, Jeffrey; DUZERT, Yann. *Quando a maioria não basta*. Rio de Janeiro: FGV, 2008. 221p.

TAVARES, Elaine. Construção social de sistemas de informação no setor bancário: fatores influentes e tipos de uso emergentes. In: Encontro Nacional da Anpad, 32., 2008, Rio de Janeiro. *Anais...* Rio de Janeiro, 2008.

———. Interaction between individuals and information systems. In: *Heterogeneities, multiplicities and complexities: towards subtler understandings of links between technology, organisation and society*. Dublin, Ireland: University College Dublin/Centre for Innovation, Technology & Organisation, 2008.

———. Interaction between individuals and information systems: organizations and individuals on

the same side. In: Triangular Post-Graduate Conference 2008. Dublin, Ireland, 2008.

———. O papel dos valores individuais na interação entre indivíduos e tecnologia de informação. *Revista Portuguesa e Brasileira de Gestão*, Lisboa, n. 3, 2008.

———; COSTA, Isabel de Sá Affonso da. Individual values: a conceptual model for understanding the redefinition of the use of information technology in organizations. In: Latin American-European Meeting on Organizational Studies, 2., 2008, Rio de Janeiro. *Proceedings...* Rio de Janeiro, 2008.

———; THIRY-CHERQUES, Hermano Roberto. When organizations and individuals are on the same side: confluence of objectives and change assimilation. In: Latin American-European Meeting on Organizational Studies, 2., 2008, Rio de Janeiro. *Proceedings...* Rio de Janeiro, 2008.

TENÓRIO, Fernando Guilherme. As políticas públicas na perspectiva da desigualdade no noroeste colonial gaúcho. In: Seminário Internacional sobre Desenvolvimento Regional, 4., 2008, Santa Cruz do Sul. *Anais...* Santa Cruz do Sul, 2008.

———. Critérios para a avaliação de processos decisórios participativos deliberativos na implementação de políticas públicas. In: Encontro Nacional de Administração Pública e Governança, 3., 2008, Salvador. *Anais...* Salvador, 2008.

———. Desarrollo local: una visión histórica del concepto. *Revista Chilena de Economía, Problemas del Desarrollo y Pensamiento Crítico*, v. 3, n. 5, 2008.

———. *Gestão comunitária: uma abordagem prática*. Rio de Janeiro: FGV, 2008. 172p.

THIRY-CHERQUES, Hermano Roberto. As estruturas de George Smith. *Revista da ESPM*, v. 15, p. 130-137, 2008.

———. *Ética para executivos*. Rio de Janeiro: FGV, 2008. 264p.

———. *Métodos estruturalistas: pesquisas em ciências de gestão*. São Paulo: Atlas, 2008. 245p.

———. O individualismo à brasileira: raízes e posições. *Revista Portuguesa e Brasileira de Gestão*, v. 6, n. 4, out./dez. 2008.

———. Revisitando Marx: alienação, sobre trabalho e racionalidade nas organizações contemporâneas. *Revista Eletrônica de Administração*, v. 55, p. 2, 2008.

VENTURA, Elvira Cruvinel Ferreira; SOARES, Marden; FONTES FILHO, Joaquim Rubens. Governance in financial cooperatives and proposals for the Brazilian system. In: Congresso Internacional Ciriec, 27., 2008, Sevilla. *Anales...* Sevilla, 2008.

VERGARA, Sylvia Constant. A resiliência de profissionais angolanos. *Revista de Administração Pública*, v. 42, n. 4, p. 701-718, jul./ago. 2008.

———; ALVES, Luiz Ernesto Fonseca. O grupo no compartilhamento do conhecimento. In: Encontro de Estudos Organizacionais, 5., 2008, Belo Horizonte. *Anais...* Belo Horizonte: Anpad, 2008.

———; IRIGARAY, Helio Arthur. Expatriados no Brasil: diferentes nacionalidades, diferentes percepções. In: Encontro de Estudos Organizacionais, 5., 2008, Belo Horizonte. *Anais...* Belo Horizonte: Anpad, 2008.

———; GOMES, Marcus Brauer. Classificação de tipos de doutrinação na universidade corporativa com auxílio da análise fatorial. *Relações Humanas*, n. 24, p. 7-17, abr. 2008.

———; YAMOTO, Isao. Preceitos e normas internas (*kakun*) de casas comerciais japonesas: um estudo sobre a longevidade e a ética da corporação japonesa. *Cadernos Ebape*, v. 6, n. 4, dez. 2008.

———; DAVEL, Eduardo; DANTAS, Marcelo. Culture et gestion au Brésil: les transmutations du métissage. In: DAVEL, Eduardo; DUPUIS, Jean-Pierre; CHANLAT, Jean-François (Dir.). *Gestion en contexte interculturel: approches, problématiques, pratiques et plongées*. Québec: Presses de l'Université Laval et Téléuniversité, 2008.

VIEIRA, Euripedes Falcão; VIEIRA, Marcelo Milano Falcão. Geostrategy of economic spaces: innovation and change in Latin America territorial administration. *Journal of Technology Management & Innovation*, v. 3, n. 3, p. 142-150, 2008. Disponível em: <<http://www.jotmi.org/>>.

VIEIRA, Marcelo Milano Falcão; DARBILLY, Leonardo Cavalier. O campo do mercado fonográfico no Brasil. In: Encontro de Estudos Organizacionais, 5., 2008, Belo Horizonte. *Anais...* Belo Horizonte: Anpad, 2008.

———; KNOPP, Glauco da Costa. Cultura e desenvolvimento: um estudo do programa Bairro-Escola da cidade de Nova Iguaçu. In: Encontro Nacional da Anpad, 32., 2008, Rio de Janeiro. *Anais...* Rio de Janeiro, 2008.

ZEIDAN, Rodrigo Mariath; FONTES FILHO, Joaquim Rubens. Corporate governance and industrialization: an historical approach. In: Annual Conference of the European Society for the History of Economic Thought, 12., 2008, Prague. *Proceedings...* Prague, 2008.

ZOUAIN, Deborah Moraes. A gestão de riscos na segurança pública: um novo paradigma. In: OLIVEIRA, Fátima Bayma de (Org.). *Política de gestão pública integrada*. Rio de Janeiro: FGV, 2008.

———. A permanência do modelo instrumental do ensino em administração. *Pensamento Contemporâneo em Administração*, UFF, n. 2, fev. 2008.

———. Atuação de consórcios de exportação brasileiros no segmento moda praia. *Revista de Administração Mackenzie*, São Paulo, fev. 2008.

———. O Estado e os direitos fundamentais no Brasil: a colisão entre o direito de propriedade e a liberdade de expressão. *Revista de Direito Público da Economia*, v. 22, 2008.

———. Redes de cooperação e estratégias de marketing no mercado internacional: entendendo a atuação de um consórcio de exportação e de uma associação de micro e pequenas empresas exportadoras.

*Pensamento Contemporâneo em Administração*, UFF, n. 4, 2008.

———; ROSS, Steven Dutt; CRUZ, Breno de Paula Andrade. A imagem da Polícia Militar na cidade do Rio de Janeiro. In: Encontro Nacional da Anpad, 32., 2008, Rio de Janeiro. *Anais...* Rio de Janeiro, 2008.

### 3. ESCOLA DE ADMINISTRAÇÃO DE EMPRESAS DE SÃO PAULO — EAESP

ABRUCIO, Fernando Luiz. Promessas e resultados da nova gestão pública no Brasil: o caso das organizações sociais de saúde em São Paulo. *RAE — Revista de Administração de Empresas*, v. 48, 2008.

———. Quando descentralizar é concentrar poder: a experiência de Santa Catarina. In: Encontro da Associação Nacional dos Programas de Pós-Graduação em Administração, 32., 2008, Rio de Janeiro. *Anais...* Rio de Janeiro, 2008.

———. Relações intergovernamentais: a relação de reciprocidade entre federalismo e políticas públicas. São Paulo, 2008.

AGUIAR, Silvana Marques dos Santos Pereira de. A new way of thinking organizations. In: Colloquium of the Latin American European Meeting on Organizational Studies, 2., 2008, Rio de Janeiro. *Proceedings...* Rio de Janeiro, 2008.

ALBERTIN, Alberto Luiz. Benefícios do uso de tecnologia de informação para o desempenho empresarial. *RAP — Revista de Administração Pública*, v. 42, 2008.

———. O processo de formulação de uma política de segurança de informações segundo a percepção dos gestores: um estudo em instituições hospitalares. In: Encontro da Associação Nacional dos Programas de Pós-Graduação em Administração, 32., 2008, Rio de Janeiro. *Anais...* Rio de Janeiro, 2008.

———. Tecnologia de informação e desempenho empresarial no gerenciamento de seus projetos: um

estudo de caso de uma indústria. *RAC — Revista de Administração Contemporânea*, v. 12, 2008.

———. Um estudo de caso do contexto da criação de escritórios de projetos. In: Simpósio de Administração da Produção, Logística e Operações Internacionais, 11., 2008, São Paulo. *Anais...* São Paulo, 2008.

———. Um modelo conceitual da decisão de criação de escritório de projetos na área de TI. In: Encontro da Associação Nacional dos Programas de Pós-Graduação em Administração, 32., 2008, Rio de Janeiro. *Anais...* Rio de Janeiro, 2008.

———; SANCHEZ, Otávio Próspero (Orgs.). *Outsourcing de TI — impactos, dilemas, discussões e casos reais*. Rio de Janeiro: FGV, 2008. 292p.

ALVARES, Antonio Carlos Teixeira; BARBIERI, José Carlos. Geração de idéias para inovações: estudos de casos e novas abordagens. In: Simpósio de Administração da Produção, Logística e Operações Internacionais, 11., 2008, São Paulo. *Anais...* São Paulo, 2008.

———; ———. Taxa interna de retorno: controvérsias e interpretações. *Gestão da Produção, Operação e Sistemas*, v. 2, 2008.

ALVES, Mario Aquino. Civil society organizations, advocacy and lobbying: privateers or pirates? A comparative study of different institutional environments. In: Egos Colloquium, 24., 2008, Amsterdam. *Proceedings...* Amsterdam, Netherlands, 2008.

———. Confrontation, collaboration and co-optation: the relationship dynamics between black movement organizations and banks in Brazil. In: Egos Colloquium, 24., 2008, Amsterdam. *Proceedings...* Amsterdam, Netherlands, 2008.

———. Emergence of aids policy field in Brazil. In: Academy of Management Annual Meeting. *Proceedings...* Anaheim, 2008.

———. The gears of firm celebrity: how companies acquire visibility in the process of building legitimacy and reputation. In: Egos Colloquium, 24.,

2008, Amsterdam. *Proceedings...* Amsterdam, Netherlands, 2008.

———. Um pouco mais de história? Recuperando o início da moderna gestão por bacias hidrográficas. *Diálogo*, 2008.

———; DINIZ, Eduardo Henrique. Sustainability of virtual communities of practice. In: Iadis International Conference Web Based Communities 2008. *Proceedings...* Amsterdam, Netherlands, 2008.

———; SPINK, Peter Kevin. Hybrid arenas and the dilemmas of public action: looking for a different bottom line. In: Colloquium of the Latin American European Meeting on Organizational Studies, 2., 2008, Rio de Janeiro. *Proceedings...* Rio de Janeiro, 2008.

ANDRADE, Daniel Pereira. Dispositivos de controle emocional: poder e emoções na economia contemporânea. In: Simpósio de Pesquisa de Pós-Graduandos em Sociologia da USP, Unicamp e UFSCar, 1., 2008, São Paulo. *Anais...* São Paulo, 2008.

———. O perigo da normalidade: o caso Eichmann. *Cronos*, v. 8, 2008.

———. Os novos movimentos sociais e o paradigma das classes: é possível conciliá-los? *Estudos de Sociologia*. Recife, v. 13, 2008.

———. Para além da loucura e da normalidade: Nietzsche contra a recepção psiquiátrica. *Revista de Filosofia*, PUC-PR, v. 20, 2008.

ANDREASSI, Tales. A multicountry study on the influence of national culture over the intention to start a new business. In: ICSB World Conference. *Proceedings...* Halifax, Canada, 2008.

———. Empreendedorismo elevado à potência N(En): o caso da Natura Cosméticos. In: Simpósio de Gestão da Inovação Tecnológica, 25., 2008, Brasília. *Anais...* Brasília, 2008.

———. *Franchising*: levantamento e análise das publicações científicas nacionais entre 1998 e 2007.

In: Simpósio de Administração da Produção, Logística e Operações Internacionais, 11., 2008, São Paulo. *Anais...* São Paulo, 2008.

———. Padrões setoriais de convergência e diferenciação da inovação entre indústria e serviços: o caso do estado de São Paulo. In: Encontro da Associação Nacional dos Programas de Pós-Graduação em Administração, 32., 2008, Rio de Janeiro. *Anais...* Rio de Janeiro, 2008.

———. Publicação científica nacional e internacional sobre *franchising*: levantamento e análise do período 1998-2007. In: Encontro da Associação Nacional dos Programas de Pós-Graduação em Administração, 32., 2008, Rio de Janeiro. *Anais...* Rio de Janeiro, 2008.

———. Strategy and entrepreneurship: decision making and creation under uncertainty. *Journal of Operations and Supply Chain Management*, v. 1, 2008.

ARANHA FILHO, Francisco José Espósito. *Análise fatorial em administração*. São Paulo: Cengage Learning, 2008. 168p.

———. Estimating cellphone providers' customer equity? São Paulo, 2008.

———. Materialism as a predictor variable of low income consumer behavior when entering into installment plan agreements. *Journal of Consumer Behaviour*, v. 7, 2008.

———. Opiniões e atitudes em relação à sexualidade: pesquisa nacional brasileira, 2005. *Revista de Saúde Pública/Journal of Public Health*, v. 42, 2008.

ARRUDA, Maria Cecilia Coutinho de. Are transnational companies socially responsible in less developed countries? In: Annual International Conference on Promoting Business Ethics, 15., 2008, New York. *Proceedings...* New York, 2008.

———. Desenvolvimento sustentável como paradigma para mudanças de comportamento de consumidores. In: Encontro Nacional sobre Gestão Em-

presarial e Meio Ambiente, 10., 2008, Porto Alegre. *Anais...* Porto Alegre, 2008.

———. Ethics in small and medium-sized enterprises in Latin America. In: ISBEE World Congress — International Society of Business, Economics, and Ethics, 4., 2008, Cape Town. *Proceedings...* Cape Town, South Africa, 2008.

———. Ethics in small and medium-sized enterprises: two Brazilian cases of struggle for survival. In: ISBEE World Congress — International Society of Business, Economics, and Ethics, 4., 2008, Cape Town. *Proceedings...* Cape Town, South Africa, 2008.

———. Global overview — Latin America. In: ISBEE World Congress — International Society of Business, Economics, and Ethics, 4., 2008, Cape Town. *Proceedings...* Cape Town, South Africa, 2008.

———. Transparency as an instrument to reduce corruption in private organizations. In: ISBEE World Congress — International Society of Business, Economics, and Ethics, 4., 2008, Cape Town. *Proceedings...* Cape Town, South Africa, 2008.

——— (Org.). *Proceedings Latin America of the 4th ISBEE World Congress*. 2008. 200p.

ARVATE, Paulo Roberto. Diferentes padrões de políticas salariais nos estados brasileiros: uma análise a partir do diferencial de salários público-privado. *Revista de Economia Política*, v. 1, 2008.

———. Gastos em educação e envelhecimento populacional: uma análise para os estados brasileiros. In: Encontro da Associação Nacional dos Programas de Pós-Graduação em Administração, 32., 2008, Rio de Janeiro. *Anais...* Rio de Janeiro, 2008.

———; AVELINO FILHO, George; LUCINDA, Cláudio Ribeiro de. Ideologia partidária e gastos públicos estaduais no Brasil. In: Encontro da Associação Nacional de Ciência Política, 6., 2008, Campinas. *Anais...* Campinas, SP, 2008.

AVELINO FILHO, George. Do political budget cycles differ in Latin American democracies? In: Annual

Meeting of the Latin American and Caribbean Economic Association, 13., 2008, Rio de Janeiro. *Proceedings...* Rio de Janeiro, 2008.

———; BIDERMAN, Ciro. Concentração de votos e orçamento: indicadores para avaliar o comportamento parlamentar como resultante das eleições. In: Encontro de Administração Pública e Governança, 3., 2008, Salvador. *Anais...* Salvador, 2008.

———; ———. Obras e eleições em São Paulo. In: Encontro da Associação Nacional de Ciência Política, 6., 2008, Campinas. *Anais...* Campinas, SP, 2008.

———; ———. Obras e votação municipal dos candidatos a deputado federal: uma resenha da literatura e alguns resultados preliminares. In: Encontro Anual da Associação Nacional de Pós-Graduação e Pesquisa em Ciências Sociais, 32., 2008, Caxambu. *Anais...* Caxambu, MG, 2008.

———; ———. Uma proposta de medidas de concentração regional de votos. In: Encontro Nacional da Associação Brasileira de Estudos Regionais e Urbanos, 6., 2008, Aracaju. *Anais...* Aracaju, 2008.

BARBIERI, José Carlos. Gestão ambiental EMPR: um levantamento da produção científica brasileira na área de administração entre 1996 e 2005. *RAC — Revista de Administração Contemporânea*, v. 12, 2008.

———. Inovação e sustentabilidade ambiental: o caso da reciclagem de lâmpadas fluorescentes. In: Simpósio de Engenharia de Produção, 15., 2008, Bauru. *Anais...* Bauru, SP, 2008.

———. Norma internacional de gestão da responsabilidade social e comércio internacional: barreira ao comércio ou fonte de legitimidade? In: Encontro da Associação Nacional dos Programas de Pós-Graduação em Administração, 32., 2008, Rio de Janeiro. *Anais...* Rio de Janeiro, 2008.

———. O acordo sobre direitos de propriedade intelectual relacionados ao comércio *trips* e as políticas públicas de saúde e de defesa da biodiversidade. *Read — Revista Eletrônica de Administração*, v. 14, 2008.



- . *Software de teoria das restrições para a implementação de produção enxuta: uma inovação*. In: Congresso Internacional de Gestão da Tecnologia e Sistemas de Informação, 5., 2008, São Paulo. *Anais...* São Paulo, 2008.
- . Tecnologia de informação no setor brasileiro do etanol: suporte estratégico para a inserção no mercado global. In: Congresso Internacional de Gestão da Tecnologia e Sistemas de Informação, 5., 2008, São Paulo. *Anais...* São Paulo, 2008.
- BARKI, Edgard Elie Roger. Sucesso no varejo. *GV-Executivo*, v. 7, 2008.
- . Varejo para a baixa renda. São Paulo, 2008.
- ; PARENTE, Juracy Gomes. Varejo: luxo × baixa renda. *GV-Executivo*, v. 7, 2008.
- BARRIONUEVO FILHO, Arthur. A revolução do anti-truste no Brasil 2. São Paulo, 2008.
- BARSOTTI, Paulo Douglas. Michael Löwy, o infatigável. *Margem Esquerda*, n. 12, 2008.
- BENDASSOLLI, Pedro Fernando. A importância de mentir. *GV-Executivo*, v. 7, 2008.
- . Ilusão biográfica. *GV-Executivo*, v. 7, 2008.
- BERNARDI JUNIOR, Plínio; BUSSAB, Wilton de Oliveira. Medindo a predisposição para a tecnologia. In: Encontro da Associação Nacional dos Programas de Pós-Graduação em Administração, 32., 2008, Rio de Janeiro. *Anais...* Rio de Janeiro, 2008.
- BERTERO, Carlos Osmar. A arte de bem governar. *Debates GVsaúde*, v. 5, 2008.
- . Emibiéis e emebeas. *GV-Executivo*, v. 7, 2008.
- . Estratégia aristocrática. *GV-Executivo*, v. 7, 2008.
- . Saudosas carreiras? *GV-Executivo*, v. 7, 2008.
- ; BLIKSTEIN, Izidoro; LOPES, Luiz Tadeu Araes; MALIK, Ana Maria (Orgs.). *Comunicação e gestão em saúde*. São Paulo: FGV-SP, 2008. 38p.
- BETIOL, Maria Irene Stocco. Meanings of work from two perspectives: São Paulo and Paris region. In: International Symposium on Human Factors in Organizational Design and Management, 9., 2008, Guarujá. *Proceedings...* Guarujá, SP, 2008.
- BLIKSTEIN, Izidoro. A importância da comunicação. *Debates GVsaúde*, v. 5, 2008.
- . Análise do discurso: gêneros, comunicação e sociedade. São Paulo, 2008.
- . Primo Levi à l'oeuvre. *Revista da Fundação Auschwitz de Bruxelas*, v. 1, 2008.
- BRITO, Luiz Artur Ledur. Arranjos produtivos locais e crescimento. In: Encontro da Associação Nacional dos Programas de Pós-Graduação em Administração, 32., 2008, Rio de Janeiro. *Anais...* Rio de Janeiro, 2008.
- . Conduits of innovation or imitation? Assessing the effect of alliances on the persistence of profits. In: Academy of Management Annual Meeting. *Proceedings...* Anaheim, USA, 2008.
- . Consumer behavior implications to retail operation and supply chain of own brand products. In: Annual Conference of Poms, 19., 2008, La Jolla. *Proceedings...* La Jolla, USA, 2008.
- . Cumulative capabilities: further evidence on the sand cone model. In: Annual Conference of Poms, 19., 2008, La Jolla. *Proceedings...* La Jolla, USA, 2008.
- . Gestão da cadeia de suprimentos e o impacto no desempenho operacional: um estudo empírico no Brasil. In: Encontro da Associação Nacional dos Programas de Pós-Graduação em Administração, 32., 2008, Rio de Janeiro. *Anais...* Rio de Janeiro, 2008.
- . Os efeitos da produtividade e escala no desempenho das empresas de tecnologia da informação. *RAM — Revista de Administração Mackenzie*, v. 9, 2008.
- . Supply chain management and its impact on firm performance: an empirical analysis of Brazil

ian companies. In: Annual Conference of Poms, 19., 2008, La Jolla. *Proceedings...* La Jolla, USA, 2008.

———; CSILLAG, João Mário; PIGNANELLI, Alexandre. Does quality management improve performance? A longitudinal multilevel approach. In: Encontro da Associação Nacional dos Programas de Pós-Graduação em Administração, 32., 2008, Rio de Janeiro. *Anais...* Rio de Janeiro, 2008.

———; ———; ———. Quality management effect on firm performance: a multilevel approach. In: International Annual EurOMA Conference, 15., 2008, Groningen. *Proceedings...* Groningen, Netherlands, 2008.

———; DI SERIO, Luiz Carlos; DUARTE, André Luís de Castro Moura. Operational practices and performance: an empirical analysis of Brazilian manufacturing companies. In: International Annual EurOMA Conference, 15., 2008, Groningen. *Proceedings...* Groningen, Netherlands, 2008.

———; GOLDSZMIDT, Rafael Guilherme Burstein; VASCONCELOS, Flavio Carvalho de. Competitive countries or competitive firms: an analysis of the relationship between firm performance and the competitiveness of nations. In: Strategic Management Society Conference, 28., 2008, Cologne. *Proceedings...* Cologne, Germany, 2008; e In: Strategic Management Society — India Special Conference. *Proceedings...* Hyderabad, India, 2008.

———; ———; ———. Home country impact on firm performance: a multilevel approach. In: Academy of Management Annual Meeting. *Proceedings...* Anaheim, USA, 2008.

BUENO, Rodrigo de Losso da Silveira. A ética na concessão do microcrédito produtivo. São Paulo: Eaes, 2008. (Texto para Discussão, 2.); e In: Encontro de Estudos sobre Empreendedorismo e Gestão de Pequenas Empresas, 5., 2008, São Paulo. *Anais...* São Paulo, 2008.

———. Características que levam ao comportamento ético: um estudo dos agentes de microcrédito. São Paulo: Eaes, 2008. (Texto para Discussão, 6.); e In:

Encontro da Associação Nacional dos Programas de Pós-Graduação em Administração, 32., 2008, Rio de Janeiro. *Anais...* Rio de Janeiro, 2008.

———. Controlando o pânico. *Economia Aplicada*, v. 12, 2008.

———. Did the Taylor rule stabilize inflation in Brazil? São Paulo: Eaes, 2008. (Texto para Discussão, 4.); e In: Annual Meeting of the Latin American and Caribbean Economic Association, 13., 2008, Rio de Janeiro. *Proceedings...* Rio de Janeiro, 2008.

———. *Econometria de séries temporais*. São Paulo: Cengage Learning, 2008. 320p.

———. Investment grade countries yield curve dynamics. São Paulo: Eaes, 2008. (Texto para Discussão, 5.); In: European Meeting of the Econometric Society, 63., 2008, Milan. *Proceedings...* Milan, Italy, 2008; In: Latin American Meeting of the Econometric Society. *Proceedings...* Rio de Janeiro, 2008; In: Encontro Brasileiro de Finanças, 8., 2008, Rio de Janeiro. *Anais...* Rio de Janeiro, 2008; e In: Meeting of the Brazilian Econometric Society, 30., 2008, Salvador. *Proceedings...* Salvador, 2008.

———. On the methodology of asset pricing models. In: Jornadas de Epistemologia de las Ciencias Económicas, 14., 2008, Buenos Aires. *Anales...* Buenos Aires, Argentina, 2008.

———. *Questioning the Taylor rule*. São Paulo: Eaes, 2008. (Texto para Discussão, 3.)

———. *Swatch e volatilidade implícita no câmbio do real/USD*. *Revista Brasileira de Finanças*, v. 6, 2008.

———. The CAPM and fama-French models in Brazil: a comparative study. São Paulo: Eaes, 2008. (Texto para Discussão, 1.); In: Annual Meetings of the European Financial Management Association. *Proceedings...* Athens, Greece, 2008; In: Latin American Meeting of the Econometric Society. *Proceedings...* Rio de Janeiro, 2008; e In: Encontro Brasileiro de Finanças, 8., 2008, Rio de Janeiro. *Anais...* Rio de Janeiro, 2008.

———. The Taylor rule under inquiry: hidden states. In: European Meeting of the Econometric Society, 63., 2008, Milan. *Proceedings...* Milan, Italy, 2008.

BUSSAB, Wilton de Oliveira. Plano amostral da pesquisa nacional sobre comportamento sexual e percepções sobre HIV/Aids, 2005. *Revista Saúde Pública*, v. 42, 2008.

———; GOLDSZMIDT, Rafael Guilherme Burstein. Previsão da margem de contribuição financeira do cliente na indústria de cartões de crédito do Brasil por meio de modelos lineares hierárquicos. In: Simpósio Nacional de Probabilidade e Estatística, 18., 2008, Águas de São Pedro. *Anais...* Águas de São Pedro, SP, 2008.

CALDAS, Miguel Pinto; WOOD JÚNIOR, Thomaz. Legacy identities: a tale of repression and redemption. *Management Research*, v. 1, 2008.

CANTON, Antonia Marisa. Evento, um potencializador de negócios. São Paulo, 2008.

———. Produto turístico: segmentos emergentes de mercado. São Paulo, 2008.

CARDOSO, Roberto Carvalho. Gestão eficiente. *Contas em Revista*, n. 53, 2008.

CARVALHO, André Pereira de. Complexo minero-siderúrgico de Mato Grosso do Sul (CMS-MS): ameaça ao cerrado e ao entorno do pantanal ou estímulo ao mato de florestas plantadas? In: Simpósio de Administração da Produção, Logística e Operações Internacionais, 11., 2008, São Paulo. *Anais...* São Paulo, 2008.

CARVALHO, Antonio Gledson de. Determinantes do desempenho dos veículos de investimento em *private equity* e *venture capital*: evidências do Brasil. In: Encontro Brasileiro de Finanças, 8., 2008, Rio de Janeiro. *Anais...* Rio de Janeiro, 2008.

———. Private equity and venture capital in an emerging economy: evidence from Brazil. *Venture Capital*, v. 10, 2008.

———. The determinants of stabilization in initial public offerings. In: Encontro Brasileiro de Finanças, 8., 2008, Rio de Janeiro. *Anais...* Rio de Janeiro, 2008; In: Latin American Meeting of the Econometric Society. *Proceedings...* Rio de Janeiro, 2008; e In: Encontro Brasileiro de Econometria, 30., 2008, Salvador. *Anais...* Salvador, 2008.

———. The dynamics of earnings management in IPOs and the role of venture capital: evidence from Brazil. In: Encontro Brasileiro de Finanças, 8., 2008, Rio de Janeiro. *Anais...* Rio de Janeiro, 2008; e In: Encontro Brasileiro de Econometria, 30., 2008, Salvador. *Anais...* Salvador, 2008.

———. The effect of institutional development on the growth of Brazilian firms. *Revista Brasileira de Economia*, v. 62, 2008.

CASELANI, Cesar Nazareno. Fatores microeconômicos e conjunturais e a volatilidade dos retornos das principais ações negociadas no Brasil. *RAC-Eletrônica*, v. 2, 2008.

CERNEV, Adrian Kemmer. *Mobile banking*: fenômeno de inclusão bancária no Brasil. *Revista Inter IT*, n. 2, 2008.

———. Organizações inovadoras do setor financeiro. São Paulo, 2008.

COBRA, Marcos Henrique Nogueira. *Administração de marketing no Brasil*. São Paulo: Cobra, 2008. 486p.

———. *Estratégias de marketing de serviços*. São Paulo: Cobra, 2008. 331p.

———. *Gestão de marketing*. São Paulo: Fundação Instituto de Administração, 2008. 177p.

——— (Org.). *Marketing do entretenimento*. São Paulo: Senac-SP, 2008. 279p.

———. Sistemas de controle de vendas no setor têxtil: um estudo exploratório. In: Encontro da Associação Nacional dos Programas de Pós-Graduação em Administração, 32., 2008, Rio de Janeiro. *Anais...* Rio de Janeiro, 2008.

———. (Org.). *Trade marketing — conceitos & aplicação*. São Paulo: FGV-SP, 2008. 84p.

———. Valor percebido e a lealdade dos alunos em instituições de ensino superior: proposição de um modelo. In: Encontro da Associação Nacional dos Programas de Pós-Graduação em Administração, 32., 2008, Rio de Janeiro. *Anais...* Rio de Janeiro, 2008.

COSENZA, Antonio Jesus de Brito. Entreter e fidelizar. *Notícias da Construção*, SindusCon-SP, n. 72, 2008.

———. Gato por lebre. *Notícias da Construção*, SindusCon-SP, n. 71, 2008.

———. Manter o alto astral. *Notícias da Construção*, SindusCon-SP, n. 73, 2008.

———. O conforto da internet. *Notícias da Construção*, SindusCon-SP, n. 69, 2008.

———. O valor da ética. *Notícias da Construção*, SindusCon-SP, n. 70, 2008.

———. *Trade marketing — conceitos & aplicação*. São Paulo, 2008.

COSTA, Lígia Maura Fernandes Garcia da. Combatendo a corrupção com os códigos do CSR em mercados emergentes: indústria do óleo e do gás. *RAE-Eletrônica*, v. 7, 2008.

———. (Ed.). *Encyclopedia of business in today's world*. London: Sage, 2008. 4p.

COUTO, Claudio Gonçalves. Constitution, government and democracy in Brazil. *World Political Science Review*, v. 4, 2008.

———. Por que muda e como muda a Constituição? Problemas de controle sobre a agenda governamental. In: Encontro Anual da Associação Nacional de Pós-Graduação e Pesquisa em Ciências Sociais, 32., 2008, Caxambu. *Anais...* Caxambu, MG, 2008.

———. Vinte anos de Constituição. São Paulo, 2008.

CSILLAG, João Mário. E-procurement in the manufacturing industry: perceptions of Brazilian managers.

In: The Third World Conference on Production and Operations Management. *Proceedings...* Tokyo, Japan, 2008.

———. Internet customer interaction. In: The Third World Conference on Production and Operations Management. *Proceedings...* Tokyo, Japan, 2008.

———. Make-to-order automobiles at GM's Gravataí plant. *Principles of Supply Chain Management, a Balanced Approach*, v. 1, 2008.

———. O efeito da TQM e da inovação no crescimento das empresas de manufatura do estado de São Paulo. In: Encontro da Associação Nacional dos Programas de Pós-Graduação em Administração, 32., 2008, Rio de Janeiro. *Anais...* Rio de Janeiro, 2008.

———. The influence of TQM on innovation and firm growth. In: The Third World Conference on Production and Operations Management. *Proceedings...* Tokyo, Japan, 2008.

———. The internet's role in the integration of manufacturing organization's supply chains in Brazil. In: The Third World Conference on Production and Operations Management. *Proceedings...* Tokyo, Japan, 2008.

———. (Org.). *Anais do XI Simpósio de Administração da Produção, Logística e Operações Internacionais*. São Paulo: FGV-SP, 2008. 213p.

———; DI SERIO, Luiz Carlos. O cartão de plástico é coisa do passado? Análise da inserção de Paggo na cadeia de cartão de crédito. In: Simpósio de Administração da Produção, Logística e Operações Internacionais, 11., 2008, São Paulo. *Anais...* São Paulo, 2008.

———; PIGNANELLI, Alexandre. Qualidade × desempenho: mito ou realidade? In: Simpósio de Administração da Produção, Logística e Operações Internacionais, 11., 2008, São Paulo. *Anais...* São Paulo, 2008.

———; ———. Quality and financial performance: a review of empirical studies. In: Annual Conference

of Poms, 19., 2008, La Jolla. *Proceedings...* La Jolla, USA, 2008.

———; ———. The impact of quality management on profitability: an empirical study. *Journal of Operations and Supply Chain Management*, v. 1, 2008.

———; FERREIRA, Fernando Coelho Martins; GOLD-SZMIDT, Rafael Guilherme Burstein. Aglomeração industrial e desempenho das empresas paulistas: uma análise multinível. In: Encontro da Associação Nacional dos Programas de Pós-Graduação em Administração, 32., 2008, Rio de Janeiro. *Anais...* Rio de Janeiro, 2008.

CURY, Samir. Desigualdade de renda no Brasil: uma análise da queda recente. São Paulo, 2008.

DALL'ACQUA, Fernando Maida. Raio X do ajuste fiscal. *Conjuntura Econômica*, v. 68, 2008.

DI SERIO, Luiz Carlos. Administração de produção e operações. São Paulo, 2008.

———. Ambiente inovador: liberdade e constância. *Revista em Foco*, v. 50, 2008.

———. *Estratégia e competitividade empresarial — inovação e criação de valor*. São Paulo: Saraiva, 2008. 364p.

———. Key success factors for banks dealing at the Brazilian foreign trade market — a case study of Banco Santander in Brazil. In: Annual Conference of Poms, 19., 2008, La Jolla. *Proceedings...* La Jolla, USA, 2008.

———. *Mobile payment*: competitividade da tecnologia de pagamento via telefonia celular na cadeia brasileira de cartão de crédito. In: Encontro da Associação Nacional dos Programas de Pós-Graduação em Administração, 32., 2008, Rio de Janeiro. *Anais...* Rio de Janeiro, 2008.

———. Verticalização e competitividade na cadeia de suprimentos do setor de aparelhos celulares no Brasil: um estudo comparativo entre Motorola e Gradiente. In: Encontro da Associação Nacional dos

Programas de Pós-Graduação em Administração, 32., 2008, Rio de Janeiro. *Anais...* Rio de Janeiro, 2008.

———; TOMASELLI, Fernando Claro. Fatores críticos para o sucesso no mercado de videogames domésticos: Sony e Microsoft na batalha pelo domínio da sala de estar. In: Encontro da Associação Nacional dos Programas de Pós-Graduação em Administração, 32., 2008, Rio de Janeiro. *Anais...* Rio de Janeiro, 2008.

———; ———. Value chain management and competitive strategies in the home video game industry. In: Annual Conference of Poms, 19., 2008, La Jolla. *Proceedings...* La Jolla, USA, 2008.

DINIZ, Eduardo Henrique. A catedral, o bazar e o condomínio. *Revista de Gestão da USP*, v. 1, 2008.

———. As tics e os candidatos. *GV-Executivo*, v. 7, 2008.

———. Celular banking. *GV-Executivo*, v. 7, 2008.

———. Microcrédito eletrônico. *GV-Executivo*, v. 7, 2008.

———. Organizações inovadoras do setor financeiro: teoria e casos de sucesso. São Paulo, 2008.

———. Sustentação das comunidades virtuais de aprendizagem e de prática no setor público. In: Encontro de Administração Pública e Governança, 3., 2008, Salvador. *Anais...* Salvador, 2008.

———; JAYO, Martin. Tecnologia para microfinanças. *GV-Executivo*, v. 7, 2008.

———; ———; POZZEBON, Marlei. Banking technology to scale microfinance: the case of correspondent banking in Brazil. In: International Conference on Information Systems, 29., 2008, Paris. *Proceedings...* Paris, France, 2008.

———; ———; ———. The role of information and communication technologies (ICT) in improving microcredit: the case of correspondent banking in Brazil. In: Picmet 2008 Portland International Center

for Management of Engineering and Technology. *Proceedings...* Cape Town, South Africa, 2008.

DOMINGUES, Ideli. Eu me sinto tão só. *ABC da Saúde*, v. 1, 2008.

DURAND, Maria Rita Garcia Loureiro; TEIXEIRA, Marco Antonio Carvalho. Democratização e reforma do Estado: o desenvolvimento institucional dos tribunais de contas no Brasil recente. In: Encontro Anual da Associação Nacional de Pós-Graduação e Pesquisa em Ciências Sociais, 32., 2008, Caxambu. *Anais...* Caxambu, MG, 2008.

EID JÚNIOR, William. Aversão a perdas: comparação de decisões de investimento entre investidores individuais e fundos de pensão no Brasil. In: Encontro da Associação Nacional dos Programas de Pós-Graduação em Administração, 32., 2008, Rio de Janeiro. *Anais...* Rio de Janeiro, 2008.

———. Captação de recursos de longo prazo. São Paulo, 2008.

———. Fatores microeconômicos e conjunturais e a volatilidade dos retornos das principais ações negociadas no Brasil. *RAC-Eletrônica*, v. 2, 2008.

———; FRALETTI, Paulo Beltrão. A relevância do *rating* e de outros fatores na determinação do rendimento das debêntures emitidas no mercado brasileiro. In: Encontro Brasileiro de Finanças, 8., 2008, Rio de Janeiro. *Anais...* Rio de Janeiro, 2008.

ESCRIVÃO JUNIOR, Alvaro. Impacto de um programa de prevenção de doenças crônicas em beneficiários de uma operadora de planos de saúde. In: Congresso Mundial de Epidemiologia, 18; e Congresso Brasileiro de Epidemiologia, 7., 2008, Porto Alegre. *Anais...* Porto Alegre, 2008.

FARAH, Marta Ferreira Santos. Disseminação de inovações e políticas públicas e espaço local. *Organizações e Sociedade*, v. 15, 2008.

———. Governance in the Americas: decentralization, democracy, and subnational government in Brazil, Mexico, and the USA. São Paulo, 2008.

———. Innovations in government: research, recognition and replication. São Paulo, 2008.

FERREIRA, Fernando Coelho Martins. Gestão de conhecimento e competitividade nas empresas de pequeno porte do setor de autopeças: um estudo exploratório. In: Encontro de Estudos sobre Empreendedorismo e Gestão de Pequenas Empresas, 5., 2008, São Paulo. *Anais...* São Paulo, 2008.

———. O *database marketing* no contexto da internet: um estudo de caso junto a uma instituição financeira. In: Simpósio de Administração da Produção, Logística e Operações Internacionais, 11., 2008, São Paulo. *Anais...* São Paulo, 2008.

———. Os efeitos da produtividade e escala no desempenho financeiro das empresas de tecnologia de informação. *RAM — Revista de Administração Mackenzie*, v. 9, 2008.

FERREIRA, Renato Guimarães. A inspiração dos clássicos. *GV-Executivo*, v. 7, 2008.

FIGUEIREDO, Jeovan de Carvalho. Desafios da pesquisa na graduação em administração: um estudo de caso sobre práticas, desafios e perspectivas no ensino privado. In: Semead — Seminários em Administração, 11., 2008, São Paulo. *Anais...* São Paulo, 2008.

———; MONZONI NETO, Mario Prestes. Avaliação do microcrédito produtivo orientado na renda dos microempreendedores. In: Encontro da Associação Nacional dos Programas de Pós-Graduação em Administração, 32., 2008, Rio de Janeiro. *Anais...* Rio de Janeiro, 2008.

———; ———. Impactos socioeconômicos e ambientais do complexo minero-siderúrgico de Mato Grosso do Sul. *Política Ambiental*, v. 1, 2008.

———; ———. O microcrédito tem impacto em renda? Evidência do programa São Paulo Confia. In: Global Fórum América Latina. *Anais...* Curitiba, 2008.

FONSECA, Francisco César Pinto da. A administração política: em busca de uma teoria crítica da adminis-

tração pública. *Revista Brasileira de Administração Política*, v. 1, 2008.

———. A lógica do discurso midiático: contradições, revelações e impactos sociais. In: Encontro Nacional de Pesquisadores em Jornalismo, 6., 2008, São Bernardo do Campo. *Anais...* São Bernardo do Campo, SP, 2008.

———. Agenda em disputa: atores e contendas entre liberalismo e novo-desenvolvimentismo. In: Encontro Anual da Associação Nacional de Pós-Graduação e Pesquisa em Ciências Sociais, 32., 2008, Caxambu. *Anais...* Caxambu, MG, 2008.

——— (Org.). *Controle social da administração pública — cenário, avanços e dilemas no Brasil*. São Paulo: Unesp, 2008. 287p.

———. Media and democracy — false convergences. São Paulo, 2008.

———. O liberalismo revisitado: associações empresariais e grande imprensa perante as reformas orientadas para o mercado. In: Encontro da Associação Brasileira de Ciência Política, 6., 2008, Campinas. *Anais...* Campinas, SP, 2008.

———. Políticas públicas e direitos humanos — curso de formação, capacitação e atualização política. São Paulo, 2008.

———. Transparência e descentralização na experiência brasileira. In: Congreso de la Asociación Latinoamericana de Ciencia Política, 4., 2008, San Jose. *Anales...* San Jose, Costa Rica, 2008.

FONTENELLE, Isleide Arruda. A autogestão de carreira chega à escola de administração: o humano se tornou capital? *Organização & Sociedade*, v. 14, 2008.

———. Eu, Proteu. *GV-Executivo*, v. 6, 2008.

———. Felicidade e sofrimento. *GV-Executivo*, v. 7, 2008.

———. Políticas públicas em mudanças climáticas globais e o consumo de veículos: a importância da

ação no nível local. In: Encontro de Administração Pública e Governança, 3., 2008, Salvador. *Anais...* Salvador, 2008.

———. Psicologia e marketing: da parceria à crítica. *Arquivos Brasileiros em Psicologia*, v. 60, 2008.

———. Rationalization, reenchantment and resistance in the culture of brands: on the constitution of and challenge against McDonald's brand. In: Isa Forum of Sociology, 1., 2008, Barcelona. *Proceedings...* Barcelona, Spain, 2008.

———. Teoria da ideologia e administração pública: aproximações possíveis para um campo de estudo sobre subjetividade e política no Brasil. In: Encontro de Administração Pública e Governança, 3., 2008, Salvador. *Anais...* Salvador, 2008.

FREITAS, Maria Ester de. *Assédio moral no trabalho*. São Paulo: Cengage Learning, 2008. 124p.

———. How do Brazilian expatriate executive live abroad? In: Colloquium of the Latin American European Meeting on Organizational Studies, 2., 2008, Rio de Janeiro. *Proceedings...* Rio de Janeiro, 2008.

———. Mobilidade como um valor organizacional ou sejamos nômades? *Organização & Sociedade*, v. 44, 2008.

———. O imperativo intercultural na via e na gestão contemporânea. *Organização & Sociedade*, v. 44, 2008.

———. Ser ou estar acadêmico? *Organização & Sociedade*, v. 44, 2008.

GALA, Paulo Sergio de Oliveira Simões; PEREIRA, Luiz Carlos Bresser Gonçalves. Foreign savings, insufficiency of demand, and low growth. *Journal of Post Keynesian Economics*, v. 30, 2008.

———; ———. Por qué el ahorro externo no promueve el crecimiento? *Investigación Económica*, v. 67, 2008.

GELIS FILHO, Antonio. A fabricação dos sentidos: estudos em homenagem a Izidoro Blikstein. São Paulo, 2008.

———. Biopoder e complexidade: órgãos e células como sujeitos e objetos de regulação estatal. In: Encontro Anual da Associação Nacional de Pós-Graduação e Pesquisa em Ciências Sociais, 32., 2008, Caxambu. *Anais...* Caxambu, MG, 2008.

GEORGIU, Phokion Sotirios. A graph-theoretic perspective on the links-to-concepts ratio expected in cognitive maps. *European Journal of Operational Research*, v. 1, 2008.

———. A systemic framework for case-based classroom experiential learning. *Systems Research and Behavioral Science*, 2008, v. 1.

———. Intentionality and intuition: an introduction to the cornerstones of phenomenological epistemology. São Paulo, 2008.

———. Management science. In: *Encyclopedia of Business in Today's World*, v. 1, 2008.

———. Network science, nonlinear science and infrastructure systems. *Journal of the Operational Research Society*, v. 1, 2008.

GODOI, Alexandra Stromer de Farias. Valuation models and Simon's bounded rationality. *REP — Revista de Economia Política*, v. 1, 2008.

GOLDSZMIDT, Rafael Guilherme Burstein. Uma análise do efeito país sobre o desempenho das firmas por meio de modelos multinível de classificação cruzada. In: Simpósio Nacional de Probabilidade e Estatística, 18., 2008, Águas de São Pedro. *Anais...* Águas de São Pedro, SP, 2008.

GONÇALVES, José Ernesto Lima (Org.). *Buscando uma nova organização judiciária — documento técnico 1*. Rio de Janeiro: FGV, 2008. 40p.

HELOANI, José Roberto Montes. *Assédio moral no trabalho*. São Paulo: Cengage Learning, 2008. 124p.

JAYO, Martin. Trabalho e cinema. *GV-Executivo*, v. 7, 2008.

KLEIN, Marco Aurelio Ravanelli. *Marketing do entretenimento*. São Paulo, 2008.

LABAN NETO, Silvio Abraão. How to build up a structured network and be successful in sales: the impact of degree centrality and tie strength of sales force. In: Encontro da Associação Nacional dos Programas de Pós-Graduação em Administração, 32., 2008, Rio de Janeiro. *Anais...* Rio de Janeiro, 2008.

———. O novo consumidor. *GV-Executivo*, v. 7, 2008.

———. Relacionamento nos canais: uma investigação exploratória no canal alimentar no Brasil. In: Encontro da Associação Nacional dos Programas de Pós-Graduação em Administração, 32., 2008, Rio de Janeiro. *Anais...* Rio de Janeiro, 2008.

———. Sales manager's performance and social capital: the impact of advice network. In: Encontro de Marketing da Anpad. *Anais...* Curitiba, 2008.

LACOMBE, Beatriz Maria Braga. Avaliação e mensuração de resultados em gestão de pessoas: um estudo com as maiores empresas instaladas no Brasil. *Revista de Administração da USP*, v. 43, 2008.

———. Políticas e práticas de gestão de pessoas: as abordagens estratégica e institucional. *RAE — Revista de Administração de Empresas*, v. 48, 2008.

LARROUDÉ, Elisa Rodrigues Alves; NOGUEIRA, Fernando do Amaral. Management practices for upholding the public interest. In: ISA Forum of Sociology, 1., 2008, Barcelona. *Proceedings...* Barcelona, Spain, 2008; e In: Encontro Nacional de Administração Pública e Governança, 3., 2008, Salvador. *Anais...* Salvador, 2008.

———; ———. Transferring public programs to third-sector governance: more sustainable, less accountable? In: International ISTR Conference — The Third Sector and Sustainable Social Change: New Frontiers for Research, 8., 2008, Barcelona. *Proceedings...* Barcelona, Spain, 2008.

LEITE, Jaci Corrêa. Avaliação de um projeto de investimento baseado em tecnologia de informação através da análise de opções reais. In: Simpósio de



Gestão da Inovação Tecnológica, 25., 2008, Brasília. *Anais...* Brasília, 2008.

LILLA, Paulo Eduardo de Campos. O Brasil e o contencioso na OMC. São Paulo, 2008.

LIMA, Luiz Antonio de Oliveira. Metas inflacionárias: a análise convencional e um modelo alternativo. *Revista de Economia Política*, v. 28, 2008.

LIMA, Marcelo Oliveira Coutinho de. Crise do monopólio da informação. *GV-Executivo*, v. 7, 2008.

LIMEIRA, Tania Maria Vidigal. Comunicação e novas mídias. *GV-Executivo*, v. 7, 2008.

———. Marketing do entretenimento. São Paulo, 2008.

LOEBEL, Eduardo. Uma análise exploratória do desempenho de firmas na região do Grande ABC. In: Encontro da Associação Nacional dos Programas de Pós-Graduação em Administração, 32., 2008, Rio de Janeiro. *Anais...* Rio de Janeiro, 2008.

LOPES, Luiz Tadeu Arraes. A consciência da importância do marketing em saúde. *Debates GVsaúde*, v. 5, 2008.

LORA, Mayra Ivanoff. Beta-binomial — poisson regression models for repeated bivariate counts. *Statistics in Medicine*, v. 27, 2008.

MAIA, Marta de Campos. Administração de produção e operações. São Paulo, 2008.

———. Aprendendo através do trabalho. In: Congresso Internacional de Educação a Distância, 14., 2008, Santos. *Anais...* Santos, SP, 2008.

———. Novas tecnologias educacionais aplicadas em um MBA a distância. In: Congresso Brasileiro de Ensino Superior a Distância, 5., 2008, Gramado. *Anais...* Gramado, RS, 2008.

MALIK, Ana Maria. Administração estratégica e vantagem competitiva. São Paulo, 2008.

———. Desigualdades no uso e acesso aos serviços de saúde entre idosos do município de São Paulo. *Revista de Saúde Pública*, v. 42, 2008.

———. O GVsaúde já mostrou. *Debates GVsaúde*, v. 1, 2008.

———. O papel do dirigente hospitalar: a percepção de diretores de hospitais universitários vinculados às instituições federais de ensino superior. In: Encontro da Associação Nacional dos Programas de Pós-Graduação em Administração, 32., 2008, Rio de Janeiro. *Anais...* Rio de Janeiro, 2008.

———. Os hospitais de pequeno porte no Brasil e a segurança do paciente. In: Congresso da Associação Latina de Análise dos Sistemas de Saúde. *Anais...* Bruxelas, Bélgica, 2008.

———. Satisfação no trabalho e rotatividade dos médicos do programa de saúde da família. *RAP — Revista Brasileira de Administração Pública*, v. 42, 2008.

MARCONI, Nelson. Diferentes padrões de políticas salariais nos estados brasileiros: uma análise a partir do diferencial de salários público-privado. *Revista de Economia Política*, v. 1, 2008.

———. Existe doença holandesa do Brasil? In: Congresso da Sociedade de Economia Política. *Anais...* João Pessoa, 2008.

———. Os professores públicos são mal remunerados nas escolas brasileiras? Uma análise da atratividade da carreira do magistério sob aspecto da remuneração. In: Encontro da Associação Nacional dos Programas de Pós-Graduação em Administração, 32., 2008, Rio de Janeiro. *Anais...* Rio de Janeiro, 2008.

MARTES, Ana Cristina Braga. Becoming brazuca — Brazilian immigration to the United States. São Paulo, 2008.

———. Brazilian immigration to the United States. São Paulo, 2008.

———. Gestão multicultural dos deslocamentos populacionais. *Revista Brasileira de Política Internacional*, v. 1, 2008.

———. Gestão pública da imigração no Brasil. In: Seminário Internacional sobre Imigração na América Latina. *Anais...* Rio de Janeiro, 2008.

- . L'engagement en retour: le transfert d'argent des émigrés brésiliens. *Homies & Migrations*, v. 1, 2008.
- MASANO, Tadeu Francisco. A escolha do melhor endereço. *Pequenas Empresas, Grandes Negócios*, n. 239, 2008.
- MATHEUS, Tiago Luis Corbisier. Interlocuções sobre o feminino na clínica, na teoria, na cultura. São Paulo, 2008.
- . Quando a adolescência não depende da pureza. *Revista Latinoamericana de Psicopatologia Fundamental*, v. 11, 2008.
- MEIRELLES, Fernando de Souza. Disque 2 para ser mal-atendido. *GV-Executivo*, v. 1, 2008.
- . *Outsourcing de TI: impactos, dilemas, discussões e casos reais*. São Paulo, 2008.
- MENEGON, Leticia Fantinato. Samantha doesn't say no, she's leaving the company... isn't she. In: North American Case Research Association Meeting. *Proceedings...* Durham, USA, 2008.
- MEREGE, Luiz Carlos. 100 estratégias para alcançar o sucesso. *Vencer*, v. 100, 2008.
- . A luta continua. *Integração*, v. 84, 2008.
- . A necessária participação em ações políticas. *Integração*, v. 82, 2008.
- . Governança solidária. *Integração*, v. 81, 2008.
- . Municípios miseráveis. *Integração*, v. 85, 2008.
- . Terceiro setor como indicador de capital social. *Integração*, v. 83, 2008.
- METTENHEIM, Kurt Eberhart von (Ed.). *Government banking: new perspectives on sustainable development and social inclusion from Europe and South America*. Rio de Janeiro: Fundação Konrad Adenauer, 2008. 232p.
- MIGUEL, Nicolau André de. *Marketing móvel*. São Paulo, 2008.
- . *M-learning — aprendizagem com mobilidade aplicada à educação em administração*. In: Simpósio de Excelência em Gestão e Tecnologia, 6., 2008, Resende. *Anais...* Resende, RJ, 2008.
- MORGADO, Mauricio Gerbaudo. Inovação no varejo. *GV-Executivo*, v. 7, 2008.
- MOURA, Alkimar Ribeiro. Apontamentos para o novo século. *Conjuntura Econômica*, v. 62, 2008.
- (Org.). *Cartório de protestos: uma análise dos aspectos jurídicos e econômicos*. Rio de Janeiro: FGV, 2008. 152p.
- OLIVEIRA FILHO, Gesner José de. A revolução do antitruste no Brasil: a teoria econômica aplicada a casos concretos. São Paulo, 2008.
- . Poder econômico: direito, pobreza, violência, corrupção. São Paulo, 2008.
- OLIVIERI, Cecília. Política, burocracia e redes sociais: as nomeações para o alto escalão do Banco Central do Brasil. *Revista de Sociologia e Política*, v. 29, 2008.
- PACHECO, Regina Sílvia Viotto Monteiro. Brasil, o debate sobre dirigentes públicos: atores, argumentos e ambiguidades. In: Congreso Internacional sobre la Reforma del Estado y de la Administración Pública, 13., 2008, Buenos Aires. *Anales...* Buenos Aires, Argentina, 2008.
- . La profesionalización del empleo público en América Latina. São Paulo, 2008.
- . Public-private partnership in Minas Gerais: the challenges of credibility and social accountability. In: Strategic Management in Latin America. *Proceedings...* São Paulo, 2008.
- PARENTE, Juracy Gomes. Personalidade de marca: como se mede? In: Encontro da Associação Nacional dos Programas de Pós-Graduação em Administração, 32., 2008, Rio de Janeiro. *Anais...* Rio de Janeiro, 2008.

PEREIRA, Luis Henrique. Estudo de estratégias mercadológicas internacionais: o caso da cadeia agroexportadora da carne bovina. In: Encontro da Associação Nacional dos Programas de Pós-Graduação em Administração, 32., 2008, Rio de Janeiro. *Anais...* Rio de Janeiro, 2008.

———. PEREIRA, Susana Carla Farias. Born global from Brazil: how do they operate internationally? In: The Third World Conference on Production and Operations Management. *Proceedings...* Tokyo, Japan, 2008.

PEREIRA, Luiz Carlos Bresser Gonçalves. A crise internacional e seu impacto no Brasil. *Estudos Avançados*, n. 64, 2008.

———. Globalization, nation-state and catching up. *REP — Revista de Economia Política*, v. 28, 2008.

———. Keynes for the twenty-first century. São Paulo, 2008.

———. *Nação, câmbio e desenvolvimento*. Rio de Janeiro: FGV, 2008. 312p.

———. Nacionalismo no centro e na periferia do capitalismo. *Estudos Avançados*, v. 22, 2008.

———. O modelo estrutural de gerência pública. *RAP — Revista Brasileira de Administração Pública*, v. 42, 2008.

———. Política de gestão pública integrada. São Paulo, 2008.

———. Powerful finance and innovation trends in a high-risk economy. São Paulo, 2008.

———. The dutch disease and its neutralization. *Revista de Economia Política*, v. 28, 2008.

PEREIRA, Susana Carla Farias. A variável influência na caracterização da cadeia agroexportadora de frango de corte no Brasil. In: Simpósio de Administração da Produção, Logística e Operações Internacionais, 11., 2008, São Paulo. *Anais...* São Paulo, 2008.

———. Administração de produção e operações. São Paulo, 2008.

———. Competências essenciais em uma rede de suprimentos naval: um estudo das práticas funcionais. In: Simpósio de Administração da Produção, Logística e Operações Internacionais, 11., 2008, São Paulo. *Anais...* São Paulo, 2008.

———. Estratégias mercadológicas da cadeia agroexportadora de frango de corte do Brasil. In: Encontro da Associação Nacional dos Programas de Pós-Graduação em Administração, 32., 2008, Rio de Janeiro. *Anais...* Rio de Janeiro, 2008.

———. How to classify networks: a proposed framework. In: Annual Conference of Poms, 19., 2008, La Jolla. *Proceedings...* La Jolla, USA, 2008.

———. Relationship and practices in a shipbuilding supply network. In: The Third World Conference on Production and Operations Management. *Proceedings...* Tokyo, Japan, 2008.

———. Strategic alignment in the Brazilian automotive chain: relationship between the first and second tier. *Journal of Operations and Supply Chain Management*, v. 1, 2008.

———. Supply network structure: identifying the practices among the network. In: Annual Conference of Poms, 19., 2008, La Jolla. *Proceedings...* La Jolla, USA, 2008.

PETRINI, Maira de Cassia. Corporate sustainability and information management: the case of tropico Brazil. In: Annual Administrative Sciences Association of Canada Conference, 36., 2008, Halifax. *Proceedings...* Halifax, Canada, 2008.

———. Data mining applications for empowering knowledge societies. São Paulo, 2008.

———. Enterprise resource planning for global economies: managerial issues and challenge. São Paulo, 2008.

———. Integrating sustainability with business strategy and BI systems: lessons from grounded theory. In: Academy of Management Annual Meeting. *Proceedings...* Anaheim, USA, 2008.

- . Usando *grounded theory* na construção de modelos teóricos. In: Encontro da Associação Nacional dos Programas de Pós-Graduação em Administração, 32., 2008, Rio de Janeiro. *Anais...* Rio de Janeiro, 2008.
- PICCHIAI, Djair. Empresa júnior: estudo de caso de uma pequena empresa. In: Encontro de Estudos sobre Empreendedorismo e Gestão de Pequenas Empresas, 5., 2008, São Paulo. *Anais...* São Paulo, 2008.
- . Estratégia, estrutura e competências gerenciais: estudo de uma operadora de plano de saúde, modalidade autogestão. In: Simpósio de Administração da Produção, Logística e Operações Internacionais, 11., 2008, São Paulo. *Anais...* São Paulo, 2008.
- . Proposta de incubadora social para micro e pequenas organizações no contexto de desenvolvimento local sustentável. In: Simpósio de Gestão da Inovação Tecnológica, 25., 2008, Brasília. *Anais...* Brasília, 2008.
- PIGNANELLI, Alexandre. A logística e a visão baseada em recursos. *Distribuição*, v. 1, 2008.
- . A logística e a visão baseada em recursos. *Tecnológica*, v. 1, 2008.
- ; REIS, Manoel de Andrade e Silva. Brazilian competitiveness in international trade. In: Annual Conference of Poms, 19., 2008, La Jolla. *Proceedings...* La Jolla, USA, 2008.
- ; ———. Competitividade brasileira nas exportações: um estudo exploratório. In: Encontro da Associação Nacional dos Programas de Pós-Graduação em Administração, 32., 2008, Rio de Janeiro. *Anais...* Rio de Janeiro, 2008.
- . Um recurso competitivo único: a logística. *Mundo Logística*, v. 1, 2008.
- PINHEIRO, Marcelo de Andrade. Empresa procura. São Paulo, 2008.
- . O outro lado do sucesso. *GV-Executivo*, v. 7, 2008.
- PONCHIO, Mateus Canniatti. Análise dos fatores de resistência na implantação de sistemas de informação na manufatura de eletrônicos. In: Encontro da Associação Nacional dos Programas de Pós-Graduação em Administração, 32., 2008, Rio de Janeiro. *Anais...* Rio de Janeiro, 2008.
- . Empreendedorismo estratégico: criação e gestão de pequenas empresas. São Paulo, 2008.
- . Gestão de marketing no varejo. São Paulo, 2008.
- PORTO, Roseli Morena. A fabricação dos sentidos: estudos em homenagem a Izidoro Blikstein. São Paulo, 2008.
- . CPFR — *Collaborative Planning Forecasting and Replenishment*: indústria e varejo aprimorando e gestão de estoques no setor de alimentos. In: Simpósio de Administração da Produção, Logística e Operações Internacionais, 11., 2008, São Paulo. *Anais...* São Paulo, 2008.
- . Dink family. *GV-Executivo*, v. 7, 2008.
- . Integrar ou separar lojas físicas e virtuais? A estratégia *clicks-and-mortar* no varejo de livros. In: Encontro da Associação Nacional dos Programas de Pós-Graduação em Administração, 32., 2008, Rio de Janeiro. *Anais...* Rio de Janeiro, 2008.
- . O espectro *clicks-and-mortar* e estratégia de integração: estudo de casos em livrarias. In: Simpósio de Administração da Produção, Logística e Operações Internacionais, 11., 2008, São Paulo. *Anais...* São Paulo, 2008.
- RAMOS, Dirceo Torrecilas. Da organização do Estado. São Paulo, 2008.
- REIS, Germano Glufke. Educação corporativa e prática reflexiva. In: Semead — Seminários em Administração, 11., 2008, São Paulo. *Anais...* São Paulo, 2008.
- ROCHMAN, Ricardo Ratner. A expansão do microcrédito. *GV-Executivo*, v. 7, 2008.

———. Captação de recursos de longo prazo. São Paulo, 2008.

———. Investidores e patrocinadores. *GV-Executivo*, v. 7, 2008.

RODRIGUES, Andrea Leite. Odeio amigo secreto. *GV-Executivo*, v. 7, 2008.

———. Tensões entre econômico e social: uma proposta de análise à luz da teoria da estruturação. *RAE — Revista de Administração de Empresas*, v. 48, 2008.

SAITO, Richard (Org.). *Captação de recursos de longo prazo*. São Paulo: Atlas, 2008.

———. Governança corporativa: custos de agência e estrutura de propriedade. *RAE — Revista de Administração de Empresas*, v. 48, 2008.

———. Índice de publicação em periódicos nacionais e internacionais de artigos apresentados em encontros acadêmicos de quatro áreas temáticas de administração. In: Encontro da Associação Nacional dos Programas de Pós-Graduação em Administração, 32., 2008, Rio de Janeiro. *Anais...* Rio de Janeiro, 2008.

———. Liquidez das debêntures no mercado brasileiro. *Revista de Administração da USP*, v. 43, 2008.

———; SCHIOZER, Rafael Felipe. Financial performance and customer satisfaction of private health insurers in Brazil. In: Academy of International Business Annual Meeting 2008. *Proceedings...* Milan, Italy, 2008; e In: International Conference on Production Research 2008. *Proceedings...* São Paulo, 2008.

———; ———. Por que o *hedging* parcial é ótimo? *RAE — Revista de Administração de Empresas*, v. 48, 2008.

SAMARTINI, André Luiz Silva. Diferenças na pobreza. *GV-Executivo*, v. 7, 2008.

SAMPAIO, Mauro. A new kind of operation inventory: the pre-assembled kit. In: Annual Conference of Poms, 19., 2008, La Jolla. *Proceedings...* La Jolla, USA,

2008; e In: Simpósio de Administração da Produção, Logística e Operações Internacionais, 11., 2008, São Paulo. *Anais...* São Paulo, 2008.

———. Administração de produção e operações. São Paulo, 2008.

———. Managerial response to stockout. In: Simpósio de Administração da Produção, Logística e Operações Internacionais, 11., 2008, São Paulo. *Anais...* São Paulo, 2008.

———. O efeito das compensações no comportamento do consumidor frente à ruptura da gôndola. In: Encontro da Associação Nacional dos Programas de Pós-Graduação em Administração, 32., 2008, Rio de Janeiro. *Anais...* Rio de Janeiro, 2008.

———. Retail stockout: a Brazilian supermarket sector examination of extent and causes. In: Simpósio de Administração da Produção, Logística e Operações Internacionais, 11., 2008, São Paulo. *Anais...* São Paulo, 2008.

———. The effect of remedies on consumer response to retail stockouts. In: International Annual EurOMA Conference, 15., 2008, Groningen. *Proceedings...* Groningen, Netherlands, 2008.

———; VASCONCELLOS, Luís Henrique Rigato. Brazilian supermarket stockouts: an examination of the extent and the causes. In: Annual Conference of Poms, 19., 2008, La Jolla. *Proceedings...* La Jolla, USA, 2008.

———; ———. Ruptura nos supermercados do estado de São Paulo. In: Encontro da Associação Nacional dos Programas de Pós-Graduação em Administração, 32., 2008, Rio de Janeiro. *Anais...* Rio de Janeiro, 2008.

SANCHEZ, Otávio Próspero. O desafio do alinhamento de equipes de alta capacitação e autonomia: o caso do credenciamento de docentes na pós-graduação. In: Encontro da Associação Nacional dos Programas de Pós-Graduação em Administração, 32., 2008, Rio de Janeiro. *Anais...* Rio de Janeiro, 2008.

SANDRONI, Paulo Henrique Ribeiro. A crise americana. *GV-Executivo*, v. 7, 2008.

———. A história de uma crise. *GV-Executivo*, v. 7, 2008.

———. O dólar e a janela de ouro. *GV-Executivo*, v. 7, 2008.

———. Previsões: meteorológicas ou econômicas? *GV-Executivo*, v. 7, 2008.

SANTOS, Edilene Santana. Impacts from the international accounting harmonization on the profit of Brazilian companies in light of differences BR gaap/US gaap reported by. In: Asian Pacific Conference on International Accounting Issues, 20., 2008, Paris. *Proceedings...* Paris, France, 2008.

———. Pesquisa operacional — contabilidade. São Paulo, 2008.

———. US gaap × contabilidade em países da América Latina: mensuração do impacto das diferenças de normas no lucro reportado pelas empresas com ADRs na N. In: Congresso USP de Controladoria e Contabilidade, 8., 2008, São Paulo. *Anais...* São Paulo, 2008.

SARAIVA JUNIOR, Francisco Ilson. Marketing do entretenimento. São Paulo, 2008.

SARFATI, Gilberto. O limite do poder das empresas multinacionais — o caso do Protocolo de Cartagena. *Ambiente e Sociedade*, v. 11, 2008.

———. O poder estrutural e o poder brando das empresas multinacionais. *Revista de Economia e Relações Internacionais*, v. 6, 2008.

———. The third chessboard: how the multinational companies influence multilateral negotiation processes. In: Annual Convention of the International Studies Association, 49., 2008, San Francisco. *Proceedings...* San Francisco, USA, 2008.

SAVASTANO, Martha. Marketing do entretenimento. São Paulo, 2008.

SCHIOZER, Rafael Felipe. How do oil companies assess future oil prices: an empirical investigation of reserves trading. In: International Conference on Production Research 2008. *Proceedings...* São Paulo, 2008.

———. How to select the best portfolio of oil projects. *Journal of Canadian Petroleum Technology*, v. 1, 2008.

———. The pitfalls of capital budgeting when costs correlate to oil price. *Journal of Canadian Petroleum Technology*, v. 47, 2008.

SCHUR, Rafael Dan. Clientes defensores, negócios promissores — ponto de vista da indústria financeira na América Latina da IBM. *Ciab Febraban 2008*, v. 1, 2008.

SERSON, Fernando Mindlin. Marketing do entretenimento. São Paulo, 2008.

SHENG, Hsia Hua. A precificação do *spread* de liquidez de debêntures secundário. In: Encontro Brasileiro de Finanças, 8., 2008, Rio de Janeiro. *Anais...* Rio de Janeiro, 2008.

———. Liquidez das debêntures no mercado brasileiro. *Revista de Administração da USP*, v. 43, 2008.

———. Modelos de financiamento baseados em relações pessoais: experiência de empreendedores chineses no Brasil. *RAC — Revista de Administração Contemporânea*, v. 12, 2008.

———. Um modelo alternativo de identificação de riscos de empresas não financeiras. In: Encontro Brasileiro de Finanças, 8., 2008, Rio de Janeiro. *Anais...* Rio de Janeiro, 2008.

SILVA, Cleomar Gomes da. Inflation and interest rate: which one is more persistent in Brazil? In: Encontro Nacional de Economia, 36., 2008, Salvador. *Anais...* Salvador, 2008; e In: Latin American Meeting of the Econometric Society 2008. *Proceedings...* Rio de Janeiro, 2008.

———. Keynes and macroeconomics after 70 years: critical assessments of the general theory. São Paulo, 2008.

———. Monetary policy and relative price variability in Brazil. In: Latin American Meeting of the Econometric Society 2008. *Proceedings...* Rio de Janeiro, 2008.

———. Uma análise da estratégia nacional de desenvolvimento da Malásia. *Revista de Economia Política*, v. 28, 2008.

SILVA, Clovis Luiz Machado da. Análise da difusão e adoção de uma prática agrícola no Brasil no período 1977-2006. In: Encontro de Estudos Organizacionais, 5., 2008, Belo Horizonte. *Anais...* Belo Horizonte, 2008.

———. Análise institucional da construção do conhecimento científico em mundos pequenos. *Revista de Administração Faces Journal*, v. 7, 2008.

———. Centralidade, produtividade e escolha preferencial: o papel da agência na construção do conhecimento científico em organizações e estratégia no Brasil. In: Encontro de Estudos Organizacionais, 5., 2008, Belo Horizonte. *Anais...* Belo Horizonte, 2008.

———. Desenvolvimento e institucionalização de práticas em espaços socioterritoriais: a Região dos Campos Gerais. *O&S — Organizações & Sociedade*, v. 15, 2008.

———. Periódicos brasileiros de administração: análise bibliométrica de impacto no triênio 2005-2007. *RAC-Eletrônica*, v. 2, 2008.

———. Práxis e imersão social em uma rede de organizações religiosas. In: Encontro de Administração Pública e Governança, 3., 2008, Salvador. *Anais...* Salvador, 2008.

———. Relações interorganizacionais e práticas de desenvolvimento urbano. In: Encontro de Administração Pública e Governança, 3., 2008, Salvador. *Anais...* Salvador, 2008.

SILVA, Lauro Emilio Gonzales da. Cartórios de protesto — uma análise dos aspectos jurídicos e econômicos. São Paulo, 2008.

———. Depth of outreach of microfinance: an empirical approach using microdata. In: Encontro da Associação Nacional dos Programas de Pós-Graduação em Administração, 32., 2008, Rio de Janeiro. *Anais...* Rio de Janeiro, 2008.

———. Inovações no microcrédito. *GV-Executivo*, v. 7, 2008.

SILVA, Luís Guilherme Galeão da. Gênero e lixo como elementos psicossociais para a autogestão de uma cooperativa. In: Encontro de Administração Pública e Governança, 3., 2008, Salvador. *Anais...* Salvador, 2008.

SILVEIRA, Rafael Alcadipani da. Critical management studies: some reflections. *Brazilian Administration Review*, v. 5, 2008.

SPINK, Peter Kevin. *Governance in the Americas: decentralization, democracy and subnational government in Brazil, Mexico and the USA*. Indiana, IN: University of Notre Dame Press, 2008. 323p.

———. Innovations in government: research, recognition and replication. São Paulo, 2008.

———. Microcadeias produtivas e a nanoeconomia: repensando o trabalho decente. In: Simpósio de Pesquisa e Intercâmbio Científico da Anpepp, 12., 2008, Natal. *Anais...* Natal, 2008.

———. O pesquisador conversador no cotidiano. *Psicologia & Sociedade*, v. 20, 2008.

SUPLICY, Eduardo Matarazzo. From the family scholarship program towards the citizen's basic income in Brazil. In: International Congress of Basic Income Earth Network, 12., 2008, Dublin. *Proceedings...* Dublin, Ireland, 2008.

TASCHNER, Gisela Black. A avaliação de resultados em RH no setor hoteleiro: um estudo nas maiores redes no Brasil. In: Encontro da Associação Nacional dos Programas de Pós-Graduação em Administração, 32., 2008, Rio de Janeiro. *Anais...* Rio de Janeiro, 2008.

———. Notas sobre a evolução do turismo no Ocidente. *Estudos de Sociologia*, v. 14, 2008.

TEIXEIRA, Marco Antonio Carvalho. Impact transformation and quality of life. São Paulo, 2008.

———. Local government and human rights. São Paulo, 2008.

———. Premiação e disseminação de práticas públicas: análise de casos e o potencial multiplicador do Prêmio de Responsabilidade Social em Turismo. *Revista Eletrônica Observatório de Inovação do Turismo*, v. 3, 2008.

TONELLI, Maria José (Org.). Anais do Encontro Nacional de Estudos Organizacionais. São Paulo: Associação Nacional de Pós-Graduação e Pesquisa em Ciências Sociais, 2008. 50p.

———. Nos bastidores do circo. *GV-Executivo*, v. 7, 2008.

———. O gerente-ciborgue nas organizações: metáforas do trabalhador “pós-humano”. In: Encontro da Associação Nacional dos Programas de Pós-Graduação em Administração, 32., 2008, Rio de Janeiro. *Anais...* Rio de Janeiro, 2008.

URDAN, André Torres. Gasto maior do que o necessário com telefonia celular: existência de vieses na escolha de plano tarifário no Brasil. In: Encontro de Marketing da Anpad. *Anais...* Curitiba, 2008.

VARELA, Carmen Augusta. A importância do envolvimento de movimentos sociais em políticas de combate à criminalidade na cidade de São Paulo. In: Colóquio Latino-Americano de Economistas Políticos, 8.; e Colóquio Internacional da Sociedade de Economia Política Latino-Americana, 4., 2008, Buenos Aires. *Anais...* Buenos Aires, Argentina, 2008.

———. Análise do processo de certificação de qualidade de produtos agroalimentares do governo do estado de São Paulo. In: Congresso Alfater 2008 e Congreso Internacional de la Red Sial, 4., 2008, Mar del Plata. *Anales...* Mar del Plata, Argentina, 2008.

———. Gestão pública da certificação agroalimentar no estado de São Paulo. In: Semead — Seminários em Administração, 11., 2008, São Paulo. *Anais...* São Paulo, 2008.

———. Instrumentos de políticas ambientais, casos de aplicação e seus impactos para a sociedade. *Revista de Ciências Administrativas*, v. 1, 2008.

———. O programa de diminuição da criminalidade na Zona Sul da cidade de São Paulo. In: Encontro Nacional da Associação Brasileira de Estudos Regionais e Urbanos, 6., 2008, Aracaju. *Anais...* Aracaju, 2008.

———. Política pública relacionada com a certificação agroalimentar: o caso do Selo Paulista. In: Encontro de Administração Pública e Governança, 3., 2008, Salvador. *Anais...* Salvador, 2008.

VASCONCELLOS, Marcos Augusto de. *Estratégia e competitividade empresarial — inovação e criação de valor*. São Paulo: Saraiva, 2008. 364p.

———. Proposal of a framework for the analysis of the innovation process in networks. In: Annual Conference of Poms, 19., 2008, La Jolla. *Proceedings...* La Jolla, USA, 2008; e In: World Conference on Production and Operations Management, 3., 2008, Tokio. *Proceedings...* Tokio, Japan, 2008.

———. Cultural dynamics within a structural-historical framework — the Cedejor case. In: Encontro da Associação Nacional dos Programas de Pós-Graduação em Administração, 32., 2008, Rio de Janeiro. *Anais...* Rio de Janeiro, 2008.

———. Plus ça change, plus c'est la même chose: an essay on exploration, exploitation and dialectic change. In: Encontro da Associação Nacional dos Programas de Pós-Graduação em Administração, 32., 2008, Rio de Janeiro. *Anais...* Rio de Janeiro, 2008.

———. The gears of firm celebrity: how companies acquire visibility in the process of building legitimacy and reputation. In: Egos Colloquium, 24., 2008, Amsterdam. *Proceedings...* Amsterdam, Netherlands, 2008.



WOOD JÚNIOR, Thomaz. Dilemas e ambiguidades da “indústria do conselho”: um estudo múltiplo de casos sobre empresas de consultoria no Brasil. *RAC-Eletrônica*, v. 2, 2008.

———. *Fatos e fábulas da vida executiva*. São Paulo: Atlas, 2008. 126p.

———. Pop-management literature: popular business press and management culture in Brazil. *Canadian Journal of Administrative Sciences*, v. 25, 2008.

———. Pop-management: tales of passion, power and profit. *International Journal of Organizational Theory and Behavior*, v. 1, 2008.

———. Ranking de produção científica em administração de empresas no Brasil. *Revista de Administração Mackenzie*, v. 9, 2008.

———. Storytellers and their discursive strategies in a post-acquisition process. *Journal of Organizational Change Management*, v. 21, 2008.

#### 4. ESCOLA DE DIREITO DE SÃO PAULO

##### — DIREITO GV

BUCCI, Maria Paula Dallari. Notas para uma metodologia jurídica de análise de políticas públicas. In: FORTINI, C.; ESTEVES, J. C. S.; DIAS, M. T. F. (Orgs.). *Políticas públicas: possibilidades e limites*. Belo Horizonte: Fórum, 2008. p. 225-260.

———. O art. 209 da Constituição 20 anos depois: estratégias do Poder Executivo para a efetivação da diretriz da qualidade da educação superior. In: ARA-GÃO, A. S. et al. (Orgs.). *Vinte anos da Constituição Federal de 1988*. Rio de Janeiro: Lumen Juris, 2008. v. 868, p. 3-868.

CARVALHO, Leonardo Arquimimo de. O ensino da defesa e da promoção da concorrência nos cursos de graduação em direito no Brasil: o estado da arte. São Paulo, 2008. (Working Paper.) Disponível em: <www.direitogv.com.br>.

CUNHA, Luciana Gross. Judicial administration in Brazil: courts caseload statistics. (Working Paper.) Disponível em: <www.direitogv.com.br>.

———. Rule of law, State building, and transition — Judiciaries as catalysts for rule of law and conflict. São Paulo, 2008. (Working Paper.) Disponível em: <www.direitogv.com.br>.

——— et al. Análise do funcionamento das varas de falência e recuperação judicial da comarca da cidade de São Paulo. São Paulo, 2008. (Working Paper.) Disponível em: <www.direitogv.com.br>.

——— et al. Profissionalização por gênero em escritórios paulistas de advocacia. *Tempo Social. Revista de Sociologia da USP*, v. 20, p. 265-290, 2008.

DIMOULIS, Dimitrius. Anotações sobre o “neoinstitucionalismo” (e sua crítica). São Paulo, 2008. (Working Paper.) Disponível em: <www.direitogv.com.br>.

———. Concretizações positivistas da Constituição do Brasil de 1988. In: TAVARES, A. R. (Org.). 1988-2008: 20 anos da Constituição cidadã. São Paulo: Imprensa Oficial, 2008. p. 74-78.

———. Limites da liberdade de expressão por razões religiosas. Atenas: Nefeli, 2008.

———. Logokrisíes tis theiologías ke skésis kinonikis exussias (Censuras, divindade e relações de poder social). In: ZIOGAS, J. (Ed.). *Ópsis logokrisías stin Elláda (Aspectos da censura na Grécia)*. Atenas: Nefeli, 2008. p. 119-131.

———. Significado e atualidade da separação de poderes. In: AGRA, W. M. (Org.). *Constitucionalismo: os desafios no terceiro milênio*. Belo Horizonte: Forum, 2008. p. 143-161.

———. Stigmes oikodómisis tis marxistikis theorias tou kratous (Momentos de construção da teoria marxista do Estado). *Theseis*, v. 102, p. 17-32, 2008.

———. Tutela das minorias nacionais no direito constitucional da Grécia. Atenas: Kritiki, 2008.

- . Uma visão crítica do neoconstitucionalismo. In: LEITE, George S.; LEITE, Glaucio S. (Orgs.). *Constituição e efetividade constitucional*. Salvador: Juspodium, 2008. p. 43-59.
- . DUARTE, E. O. (Orgs.). *Teoria do direito neoconstitucional: superação ou reconstrução do positivismo jurídico?* São Paulo: Método, 2008. 447p.
- ; LUNARDI, S. R. G. Efeito transcendente, mutação constitucional e reconfiguração do controle de constitucionalidade no Brasil. *Revista Brasileira de Estudos Constitucionais*, v. 5, p. 217-236, 2008.
- ; ———. O positivismo jurídico diante da principiologia. In: DIMOULIS, D.; DUARTE, E. O. (Orgs.). *Teoria do direito neoconstitucional*. São Paulo: Método, 2008. p. 179-197.
- ; SABADELL, A. L. Constitucionalidade, moralidade e tratamento penal do aborto. In: SARLETÇ, I. W.; LEITE, George S. (Orgs.). *Direitos fundamentais e biotecnologia*. São Paulo: Método, 2008. p. 325-349.
- GEBARA, Ana Elvira Luciano. Poetas da escola: o solo e os coros de vozes. In: Seminário do GEL, 56., 2008, São José do Rio Preto. *Anais...* São José do Rio Preto, SP, 2008.
- ; NOGUEIRA, S. H. A prosa de Jorge Amado: expressão de linguagem e de costumes. In: GOLDS-TEIN, N. S. (Org.). *Caderno de leituras: a literatura de Jorge Amado*. São Paulo: Companhia das Letras, 2008. v. 1, p. 56-69.
- ; GOLDSTEIN, N. S.; FIORELLI, J. M. Minicurso gêneros do discurso e produção textual no ensino fundamental e médio. In: Congresso Brasileiro de Língua Portuguesa, 12., 2008, São Paulo. *Anais...* São Paulo: PUC-SP, 2008.
- GRECO, Marco Aurélio. A legal definition of tax: the Brazilian experience. In: PETERS, B. et al. (Eds.). *The concept of tax*. s.l.: IBFD, EATLP, 2008. v. 3, p. 307-317.
- . Adin 2925 — um acórdão histórico numa história inacabada. In: SANTI, Eurico Marcos Diniz de; ZILVETI, F. A. (Orgs.). *Tributação empresarial*. São Paulo: Saraiva, Direito GV, 2008. p. 229-256.
- . Conceito de insumo à luz da legislação de PIS/Cofins. *Fórum de Direito Tributário*, v. 34, p. 9-30, 2008.
- . Conceitos de direito privado e competência tributária: o significado de “empresa” no §5º do artigo 212 da CF/88. In: NANNI, G. E. (Org.). *Temas relevantes do direito civil contemporâneo*. São Paulo: Atlas, 2008. p. 91-110.
- . Devolução *ex officio* de tributo indevido: dever de legalidade, moralidade e eficiência administrativas, no âmbito da função tributária. In: DIAS, K. J.; PEIXOTO, M. M. (Orgs.). *Compensação tributária*. São Paulo: MP, 2008. p. 9-27; e In: CAMPOS, M. (Org.). *Direito processual tributário: a dinâmica da interpretação*. São Paulo: Revista dos Tribunais, 2008. p. 177-190.
- . ICMS: glosa unilateral de créditos por operações interestaduais: a posição do estado de São Paulo — Lei Estadual nº 6.374/89 e Comunicado CAT nº 36/2004 — necessidade de prévio acesso ao Poder Judiciário. *Revista Dialética de Direito Tributário*, v. 148, p. 110-131, 2008.
- . Os impasses do sistema tributário. In: VIEIRA, J. R. (Org.). *20 anos da Constituição cidadã de 1988: efetivação ou impasse constitucional?* Rio de Janeiro: Forense, 2008. p. 217-226.
- . Três papéis da legalidade tributária. In: RIBEIRO, R. L.; ROCHA, S. A. (Orgs.). *Legalidade e tipicidade no direito tributário*. São Paulo: Quartier Latin, 2008. p. 101-110.
- . Zona Franca de Manaus — garantia dinâmica de manutenção da diferença — bens de informática e incentivos fiscais de ICMS concedidos por outro estado — discriminação em relação à ZFM — incompatibilidade com os objetivos constitucionais. In: MARTINS, I. G. S. M.; RAMOS FILHO, C. A. M.; PEIXOTO, M. M. (Orgs.). *Tributação na Zona Franca de Manaus*. São Paulo: MP, 2008. p. 507-557.

LIMA, Ieda Miyuki Dias de. Síntese dos contenciosos do Brasil no órgão de solução de controvérsias da OMC. In: LIMA, Maria Lúcia Labate Mantovanini Padua; ROSEMBERG, B. *O Brasil e o contencioso na OMC*. São Paulo: Saraiva, 2008. t. 2, p. 13-78.

LIMA, Maria Lúcia Labate Mantovanini Padua (Org.). Depoimentos dos principais autores. In: LIMA, M. L. L. M. P.; ROSEMBERG, B. *O Brasil e o contencioso na OMC*. São Paulo: Saraiva, 2008. t. 1, p. 13-78.

———. A legalidade e o confisco da caderneta de poupança. In: SANTI, Eurico Marcos Diniz de (Org.). *Curso de direito tributário e finanças públicas*. São Paulo: Saraiva, 2008. p. 312-321.

MACHADO, Máira Rocha. *Assistência jurídica no Brasil e o tráfico de pessoas*. São Paulo: IBCCrim, 2008. (Coleção Tráfico de Pessoas.)

———; MACHADO, Marta Rodriguez de Assis. Sispenas: sistema de consulta sobre crimes, penas e alternativas à prisão. *Ultima Ratio*, v. 2, n. 2, 2008.

MACHADO, Marta Rodriguez de Assis. A definição da conduta típica: entre a superação da causalidade e a construção de teorias normativas para a imputação objetiva. São Paulo, 2008.

———. Crimes contra o sistema financeiro. São Paulo, 2008. Disponível em: <www.direitogv.com.br>.

———. Pre-emption and punishment in the risk society: a theoretical debate about innovations in the theory of punishment. São Paulo, 2008. (Working Paper.) Disponível em: <www.direitogv.com.br>.

———; MACHADO, Máira Rocha; GIMENES, M. C. C. S. A aplicação da Lei nº 7.492/86 nos tribunais regionais federais e no Superior Tribunal de Justiça. São Paulo, 2008. (Working Paper.) Disponível em: <www.direitogv.com.br>.

MINHOTO, Laurindo Dias. Excesso e eficiência na penalidade contemporânea. In: Congresso Nacional de Sociologia Jurídica, 9., 2008, Rosario. *De la ley a las prácticas: confrontaciones sociales por el uso del dere-*

*cho (anales...)*. Rosario: Universidad Nacional de Rosario, 2008. v. 1.

———. Excesso e eficiência na penalidade contemporânea e expertise nacional. São Paulo, 2008. (Working Paper.) Disponível em: <www.direitogv.com.br>.

———. Paradoxos da proteção jurídica da saúde. *Revista de Direito Sanitário*, v. 8, p. 49-62, 2008.

NASSER, Salem Hikmat. Sources and norms of international law: a study on soft law (mobility and norm change). Berlin; Wisconsin: Galda, Wilch Verlag, 2008. v. 1. 197p.

PRADO, Roberta. Governança corporativa e ordenamento jurídico brasileiro. In: MELO, M.; MENEZES, P. L. (Orgs.). *Acontece nas melhores famílias: repensando a empresa familiar*. São Paulo: Saraiva, Virgília, 2008.

PÜSCHEL, Flávia Portella. A função comunicativa da responsabilidade civil: evidências a partir de um caso de impunidade. São Paulo, 2008. (Working Paper.) Disponível em: <www.direitogv.com.br>.

———. The communicative function of civil liability: evidence from a case of impunity. São Paulo, 2008. (Working Paper.) Disponível em: <www.direitogv.com.br>.

———; MACHADO, Marta Rodriguez de Assis. Klaus Günther: culpa penal no Estado democrático de direito. In: NOBRE, M. (Org.). *Curso livre de teoria crítica*. Campinas: Papirus, 2008. p. 251-270.

———; ———. Questões atuais acerca da relação entre as responsabilidades penal e civil. In: GARCIA, B. *Instituições de direito penal*. 7. ed. atual. São Paulo: Saraiva, 2008. v. 1, t. 1, p. 18-37.

———; ———; RODRIGUEZ, José Rodrigo. O raciocínio jurídico-dogmático e suas relações com o Poder Judiciário e a democracia. São Paulo, 2008. (Working Paper.) Disponível em: <www.direitogv.com.br>.

RODRIGUEZ, José Rodrigo. Direito e desenvolvimento com David Trubek. São Paulo, 2008. (Working Paper.) Disponível em: <www.direitogv.com.br>.

———. Franz Neumann: o direito liberal para além de si mesmo. In: NOBRE, M. (Org.). *Curso livre de teoria crítica*. Campinas: Papirus, 2008. p. 97-116.

———. Para além da separação de poderes — formalismo, dogmática jurídica e democracia. São Paulo, 2008. (Working Paper.) Disponível em: <www.direitogv.com.br>.

———; MACHADO, Maira Rocha. Otto Kirchheimer: uma contribuição à crítica do direito penal (levando o direito penal a sério). In: NOBRE, M. (Org.). *Curso livre de teoria crítica*. Campinas: Papirus, 2008. p. 117-136.

———; ———. Pusche e Kirchheimer em pena e estrutura social (polêmica). In: NOBRE, M. (Org.). *Curso livre de teoria crítica*. Campinas: Papirus, 2008. p. 277-279.

———; RUGITSKY, F. Friedrich Pollock e Franz Neumann (polêmica). In: NOBRE, M. (Org.). *Curso livre de teoria crítica*. Campinas: Papirus, 2008. p. 271-276.

SALAMA, Bruno Meyerhof. A economia da arbitragem: escolha racional e geração de valor. *Revista Direito GV*, n. 7, 2008.

———. Contingent edis: a new contractual framework for minimizing the risk of incentive failures. São Paulo, 2008. (Working Paper.) Disponível em: <www.direitogv.com.br>.

———. In search of a broad research agenda in law & economics for Latin America. *Journal of Latin American and Caribbean Legal Studies*, v. 3, p. 1-15, 2008.

———. O que é direito e economia? In: TIMM, L. B.; CATEB, A. B. (Orgs.). *Direito & economia*. Porto Alegre: Livraria do Advogado, 2008.

———. O que é pesquisa em direito e economia? *Cadernos Direito GV*, v. 5, p. 4-58, 2008.

———. Patent bargains in NICs: the case of Brazil. São Paulo, 2008. (Working Paper.) Disponível em: <www.direitogv.com.br>.

———; PRADO, Viviane Muller. How are minority shareholders of listed companies protected in Bra-

zil? In: REYES VILLAMIZAR, Francisco (Ed.). *Readings in Latin American company law*. Tucson, Arizona: Natlaw, 2008.

SANCHEZ, Michelle Ratton. A review from Brazil. In: Hauser Globalization Colloquium Fall 2008: Global Governance and Legal Theory. 2008, New York. *Proceedings...* New York: NYU Law School, 2008.

———. Informações confidenciais do setor privado no órgão de solução de controvérsias da Organização Mundial do Comércio: uma análise dos casos Embraer-Bombardier. In: LIMA, Maria Lúcia Labate Mantovanini Padua; ROSEMBERG, B. (Orgs.). *O Brasil no órgão de solução de controvérsias da OMC*. São Paulo: Saraiva, 2008.

———. Informações confidenciais privadas. In: LIMA, Maria Lúcia Labate Mantovanini Padua; ROSEMBERG, B. *O Brasil e o contencioso na OMC*. São Paulo: Saraiva, 2008. t. 1, p. 173-210.

———. The WTO and the OECD rules on export credits: a virtuous circle? The example of the Embraer case and the 2007 civil aircraft understanding. São Paulo, 2008. (Working Paper.) Disponível em: <www.direitogv.com.br>.

———; CORREA, André Rodrigues. A regulamentação da propriedade no setor de gás natural na Bolívia: impactos para o desenvolvimento? São Paulo, 2008. (Working Paper.) Disponível em: <www.direitogv.com.br>.

———; ROSEMBERG, B.; SHAFFER, G. The trials of winning at the WTO: what lies behind Brazil's success. *Cornell International Law Journal*, v. 41, p. 383-502, 2008.

———; ———; ———. Winning at the WTO: the development of a trade policy community within Brazil. São Paulo, 2008. (Working Paper.) Disponível em: <www.direitogv.com.br>.

SANTI, Eurico Marcos Diniz de (Org.). *Curso de direito tributário e finanças públicas*. São Paulo: Saraiva, 2008. p. 312-321.

———. Lançamento, decadência e prescrição no direito tributário. In: SANTI, E. M. D. (Org.). *Curso de direito tributário e finanças públicas*. São Paulo: Saraiva, 2008. p. 312-321.

———. O Código Tributário Nacional e as normas gerais de direito tributário. In: SANTI, E. M. D. (Org.). *Curso de direito tributário e finanças públicas*. São Paulo: Saraiva, 2008. p. 312-321.

———. Validade, vigência, eficácia e aplicação da norma tributária. In: SANTI, E. M. D. (Org.). *Curso de direito tributário e finanças públicas*. São Paulo: Saraiva, 2008. p. 312-321.

———; CANADO, V. R. Direito tributário e direito financeiro: reconstruindo o conceito de tributo e resgatando o controle da destinação. In: SANTI, E. M. D. (Org.). *Curso de direito tributário e finanças públicas*. São Paulo: Saraiva, 2008. p. 312-321.

———; NAVARRO, P. E. São válidas as normas tributárias imprecisas? *Revista Dialética de Direito Tributário*, v. 148, p. 69-81, 2008.

———; ZILVETI, F. A. (Orgs.). *Tributação empresarial*. São Paulo: Saraiva, Direito GV, 2008.

SHAPIRO, Mario Gomes. Estado, direito e economia no contexto desenvolvimentista: breves considerações sobre três experiências — governo Vargas, Plano de Metas e II PND. In: SANTI, Eurico Marcos Diniz de (Org.). *Curso de direito tributário e finanças públicas*. São Paulo: Saraiva, 2008. p. 312-321.

SILVA, Paulo Eduardo Alves da. Uma etnografia dos cartórios judiciais: estudo de casos em cartórios judiciais do estado de São Paulo. *Cadernos Direito GV*, v. 5, n. 24, jul. 2008.

SOUZA JÚNIOR, Francisco Satiro de. Alteração da natureza jurídica das IEs. In: PEREIRA, A. J. S. et al. (Orgs.). *Direito educacional: aspectos práticos e jurídicos*. São Paulo: Quartier Latin do Brasil, 2008. p. 113-125.

———. Breves notas sobre o estado de liquidação da sociedade. In: CASTRO, R. R. M.; ARAGÃO, L. S. (Orgs.).

*Direito societário: desafios atuais*. São Paulo: Quartier Latin do Brasil, 2008. p. 441-453.

———. Dissolução de sociedades anônimas. In: FIN-KELSTEIN, M. E. R.; PROENÇA, J. M. M. (Orgs.). *Direito societário: gestão e controle*. São Paulo: Saraiva, 2008. p. 152-182.

SUNDFELD, Carlos Ari. O devido processo administrativo na execução de termo de ajustamento de conduta. *A&C. Revista de Direito Administrativo & Constitucional*, n. 31, p. 90-95, 2008.

———. O direito administrativo entre os cliques e os negócios. In: ARAGÃO, A. S.; MARQUES NETO, F. A. (Orgs.). *Direito administrativo e seus novos paradigmas*. São Paulo: Fórum, 2008. p. 87-93.

———. Os publicistas da geração de 60, a turma das perdas e o direito tributário. In: SANTI, Eurico Marcos Diniz de (Org.). *Curso de direito tributário e finanças públicas*. São Paulo: Saraiva, 2008. p. 312-321.

———; CÂMARA, J. A. O cabimento da arbitragem nos contratos administrativos. In: CARLIN, V. I. (Org.). *Grandes temas de direito administrativo: homenagem ao professor Paulo Henrique Blasi*. Florianópolis: Conceito, Millennium, 2008. p. 109-120.

———; ———. Capitais estrangeiros na saúde: qual a política da Constituição brasileira? In: FORTINI, C.; ESTEVES, J. C. S.; DIAS, M. T. F. (Orgs.). *Políticas públicas: possibilidades e limites*. Belo Horizonte: Fórum, 2008. p. 23-39.

———; ———. O sistema de regulação de preços de medicamentos. *Revista de Direito Público da Economia*, v. 6, p. 31-44, 2008.

———; ———. Silêncio administrativo e renovação de autorizações de uso de radiofrequência: o caso MMDS. *Revista de Direito de Informática e Telecomunicações*, v. 3, p. 9-24, 2008.

———; ———. Terminais portuários de uso misto. *Revista de Direito Público da Economia*, v. 6, p. 59-74, 2008.

———; ———. Transição da exploração precária para o regime de concessões: o caso do transporte coletivo de passageiros. *Revista Brasileira de Direito Público*, v. 6, p. 9-34, 2008.

VIEIRA, Oscar Vilhena. Desigualdade e a subversão do Estado de direito. *Revista Internacional de Direito e Cidadania*, São Paulo, IEDC, 2008.

———. Poder econômico e a banalização ética da violência. In: FERRAZ JR., T. S.; SALOMÃO, C.; NUSSDEO, F. (Orgs.). *Poder econômico, pobreza, violência e corrupção*. São Paulo: Manole, Fundação Ford, Idicid, 2008.

## 5. ESCOLA DE DIREITO DO RIO DE JANEIRO — DIREITO RIO

BRANCO, Sérgio. Direitos da personalidade, pessoas jurídicas e danos morais. In: FERREIRA, A.; CALMON, G. (Orgs.). *Temas de direito civil-empresarial*. São Paulo: Renovar, 2008.

———. Neutralidade da rede, filtragem de conteúdo e interesse público: reflexões sobre o bloqueio do site *You Tube* no Brasil. *Revista de Direito Administrativo*, n. 246, fev. 2008.

BRIGAGÃO, Gustavo. A tributação sobre a distribuição de lucros. *Valor Econômico*, 22 jul. 2008.

CARVALHO, Evandro. Dividir para somar. *Jornal do Commercio*, Pernambuco, 5 dez. 2008.

———. Insustentável. *O Globo*, 15 dez. 2008.

———. Outro ponto de vista. *Jornal do Commercio*, Pernambuco, 28 set. 2008.

CATÃO, Marcos. A Cide — tecnologia e a ordem internacional. *Valor Econômico*, 18 ago. 2008.

FALCÃO, Joaquim. A demanda do Supremo e a reforma fiscal. *Correio Braziliense*, 28 fev. 2008.

———. A inverdade orçamentária. *Correio Braziliense*, 24 out. 2008.

———. A oligarquia americana. *Correio Braziliense*, 17 jan. 2008.

———. A pauta do Supremo. *Folha de S.Paulo*, 27 jan. 2008.

———. Agências reguladoras e o Poder Judiciário. *Folha de S.Paulo*, 25 maio 2008.

———. Análise da revolução causada pela tecnologia no patrimônio musical. Rio de Janeiro, ago. 2008.

———. Boa viagem e a crise financeira. *Jornal do Commercio*, 26 out. 2008.

———. Eleição e direito de propriedade. *Folha de S. Paulo*, 28 set. 2008.

———. Mudar o juiz ou o modelo? *Correio Braziliense*, 15 maio 2008.

———. O barômetro da confiança. *Correio Braziliense*, 19 jun. 2008.

———. O celular, o assalto e a Anatel. *Jornal do Commercio*, 9 nov. 2008.

———. O Congresso e os cartórios. *Correio Braziliense*, 23 nov. 2008.

———. O presidente e as agências. *Folha de S.Paulo*, 10 ago. 2008.

———. O STJ e a reforma da justiça. *Correio Braziliense*, 28 set. 2008.

———. Omissões legislativas inconstitucionais. *Folha de S.Paulo*, 16 nov. 2008.

———. Patrimônio cultural e tecnologia da informação. *Correio Braziliense*, 21 ago. 2008.

———. Transgressões coletivas e justiça por amostragem. In: CARDOSO, Fernando Henrique; MOREIRA, Marçilio Marques. *Cultura das transgressões no Brasil — lições da história*. São Paulo: ETCO, IFHC, Saraiva, 2008.

———; PARANAGUÁ, Pedro. Ensino a distância na área do direito. In: LITTO, F. M.; FORMIGA, M. C.

(Orgs.). *Educação a distância — o estado da arte*. São Paulo: Pearson, 2008.

FERRAZ, Leslie. *Juizados especiais cíveis e acesso à justiça qualificada: uma análise empírica*. 2008. Tese (Doutorado em Direito) — Faculdade de Direito de São Paulo, São Paulo, 2008.

GUERRA, Sérgio. Crise e refundação do princípio da legalidade — a supremacia formal e axiológica da Constituição Federal de 1988. *Interesse Público*, n. 49, jun. 2008.

———. O Supremo e a nova compensação ambiental. *Valor Econômico*, 10 jul. 2008.

LANDAU, Elena. As concessões e a Cesp. *O Estado de S. Paulo*, 23 jul. 2008.

LEMOS, Ronaldo. Música das pontes. *Trip*, 1 nov. 2008.

———. O melhor dos dois mundos. *Trip*, 1 ago. 2008.

———. Sonho americano. *Trip*, 17 set. 2008.

———. Uma nova ordem. *Trip*, 1 dez. 2008.

———; MIZUKAMI, Pedro; MAGRANI, Bruno; SOUZA, Carlos Affonso Pereira de. Exceptions and limitations to copyright in Brazil: a call for reform. In: *Access to knowledge in Brazil*. New Haven: Yale University Press, 2008. p. 67-114.

LODI, Ricardo. Arrecadação do IPTU cai. *O Globo*, 16 fev. 2008.

PARANAGUÁ, Pedro. A agenda do desenvolvimento da Ompi: um novo natimoto? In: Seminário Internacional Patentes, Inovação e Desenvolvimento, 2008, Rio de Janeiro. *Anais...* Rio de Janeiro: Firjan, 2008.

———. Direitos autorais, novas tecnologias e acesso ao conhecimento. In: SILVEIRA, Sérgio Amadeu da; PRETTO, Nelson (Orgs.). *Além das redes de colaboração — internet, diversidade cultural e tecnologias do poder*. Salvador: UFBA, 2008.

———. Excepciones y limitaciones al derecho de autor en Brasil: logrado un equilibrio entre la protección e el acceso al conocimiento. Rio de Janeiro, 2008.

———. O acesso à educação é prioridade para que o país se desenvolva. *O Estado de S. Paulo*, 28 ago. 2008.

———. O aluno e a biblioteca. *Revista Idec*, jul. 2008.

SILVEIRA, Rômulo. Biocombustíveis e mercado internacional de carbono. In: Congresso Internacional de Direito Ambiental, 12., 2008, São Paulo. *Anais...* São Paulo, 2008.

——— (Ed.). *Environmental compliance & enforcement*. Cambridge: Cambridge University Press, 2008.

———. Seeing the forest for the treaties — the evolving debates on forest and forestry activities 10 years after the Kyoto Protocol. *Fordham International Law Journal*, Mar. 2008.

———. The evolving debates on forest and forestry activities under the CDM of the Kyoto Protocol. 22 fev. 2008. Disponível em: <<http://web.fu-berlin.de>>.

## 6. ESCOLA DE ECONOMIA DE SÃO PAULO — EESP

ALSTON, Lee et al. A political economy analysis of the budget process: the case of Brazil. In: HALLERBERG, Mark; SCARTASCINI, Carlos; STEIN, Ernesto (Eds.). *Who decides the budget? Political economy analysis of the budget process in Latin America*. Cambridge: Harvard University Press, 2008.

——— et al. On the road to good governance: recovering from economic and political shocks in Brazil. In: STEIN, Ernesto et al. (Eds.). *The policymaking in Latin America: how politics shapes policies*. Cambridge: Harvard University Press, 2008.

ARAUJO, Luis Fernando Oliveira de; CAMARGO, B. Endogenous supply of fiat money. *Journal of Economic Theory*, v. 142, p. 48-72, 2008.

ARAUJO, P. F. C. et al. O crédito rural e o desenvolvimento da agricultura brasileira. *Revista de Política Agrícola*, 2008.

ARVATE, P. R.; MATTOS, E. H. C.; PONCZEK, V. Municipality secession, voter's preference and persistence of power. São Paulo, 2008.

AZEVEDO, P. F. A defesa da concorrência no Brasil: evolução histórica, estágio atual e perspectivas. São Paulo, 2008.

———. Allocation of authority in franchise chains. *International Studies of Management & Organization*, 2008.

———. Aspectos da dimensão econômica da propriedade intelectual. São Paulo, 2008.

———. Atos de concentração no setor bancário: mercados relevantes. São Paulo, 2008.

———. Cartel deterrence and settlements: the Brazilian experience. São Paulo, 2008.

———. Competition policy and economic growth. São Paulo, 2008.

———. Cooperativas e defesa da concorrência. In: KRUEGER, Guilherme (Org.). *Cooperativas na ordem econômica constitucional: cooperativas, concorrência e consumidor*. Belo Horizonte: Mandamentos, 2008. p. 53-72.

———. Direitos de propriedade intelectual e defesa da concorrência. São Paulo, 2008.

———; HENRIKSEN, A. L. Cartel deterrence and settlements: the Brazilian experience. In: ZÄCH, Roger; HEINEMAN, Andreas. (Eds.). *The development of competition law since 1990 and perspectives*. London: Edgard Elgar, 2008. p. 120-135.

———; POLITI, R. Concorrência e estratégias de precificação no sistema agroindustrial do leite. *Revista de Economia e Sociologia Rural*, 2008.

———; ———. Na mesma língua: evidências em investigação de cartões de postos de revenda de combustíveis. In: MATTOS, César (Org.). *A revolução do antitruste no Brasil: a teoria econômica aplicada a casos concretos*. São Paulo: Singular, 2008. p. 387-404.

BACCHI, Miriam Rumenos Piedade. Contratos de opção: uma análise do potencial de sustentação de preços para o mercado de arroz. *Revista de Economia e Sociologia Rural*, v. 46, p. 229-247, 2008.

BALDINI, Maúna; PONCZEK, V. P. Efeitos da alfabetização de adultos sobre salário e emprego. São Paulo, 2008.

BAPTISTA, R. F. de F.; PEREIRA, P. L. Valls. Análise do desempenho de regras da análise técnica aplicada ao mercado intradiário do contrato futuro do Índice Ibovespa. *Revista Brasileira de Finanças*, v. 6, p. 205-234, 2008.

BARROS, Geraldo Sant'Ana de Camargo. Contratos de opção: análise do potencial de sustentação de preços para o mercado de arroz. *Revista de Economia e Sociologia Rural*, v. 46, p. 229-247, 2008.

———. O que impede a transformação do etanol em commodity? *Visão Agrícola*, Piracicaba, v. 8, p. 118-121, 2008.

BLAKE, Adam et al. Tourism and poverty relief. *Annals of Tourism Research*, v. 35, p. 107-126, 2008.

BOTELHO, F. B.; PONCZEK, V. P. Evaluating the wage differential between public and private sector in Brazil. São Paulo, 2008.

BRESSER-PEREIRA, Luiz Carlos. 20 anos da Constituição. *Folha de S. Paulo*, 6 out. 2008.

———. A Argentina neutraliza doença holandesa com retenções. *Valor Econômico*, São Paulo, 7 out. 2008.

———. A batalha de todos nós na Argentina. *Folha de S. Paulo*, 16 jun. 2008.

———. A crise cambial de 2008. *Folha de S. Paulo*, 17 nov. 2008.



- . A crise internacional e seu impacto no Brasil. *Estudos Avançados*, v. 64, p. 195-205, 2008.
- . A crise se aprofunda. *Folha de S. Paulo*, São Paulo, 22 set. 2008.
- . A quem serve a globalização. *Folha de S. Paulo*, São Paulo, 28 jul. 2008.
- . A reflexão teórica. São Paulo, 2008.
- . A segunda reforma administrativa do Estado capitalista. São Paulo, 2008.
- . A via progressista: instituições para inovação. São Paulo, 2008.
- . A volta da política. *Folha de S. Paulo*, 20 out. 2008.
- . Claves del desarrollo: desafíos, actores, planeamiento. São Paulo, 2008.
- . Conjuntura contraditória. *Folha de S. Paulo*, 28 jan. 2008.
- . Crescimento e desindustrialização. *Folha de S. Paulo*, 10 mar. 2008.
- . Criação de uma nova estatal para explorar o pré-sal: os aspectos negativos e positivos da idéia, a viabilidade, a necessidade e a pertinência. São Paulo, 2008.
- . Crise bancária e regulação. *Folha de S. Paulo*, 11 fev. 2008.
- . Crise no mercado financeiro e recuperação na confiança. *Folha de S. Paulo*, São Paulo, 13 out. 2008.
- . Dependência, desenvolvimento e desenvolvimentismo. São Paulo, 2008.
- . Desenvolvimento econômico: crescimento com distribuição de renda. São Paulo, 2008.
- . Doha e a hegemonia perdida. *Folha de S. Paulo*, 11 ago. 2008.
- . Economista do ecodesenvolvimento. *Folha de S. Paulo*, 20 fev. 2008.
- . Enquanto a estratégia não vem. *Folha de S. Paulo*, 2 jun. 2008.
- . Equidad social em America Latina em tiempos de globalización. São Paulo, 2008.
- . Estagflação e queda de braço. *Folha de S. Paulo*, 30 jun. 2008.
- . Fê, política e retrocesso conservador. *O Estado de S. Paulo*, 11 maio 2008.
- . Fim da onda neoliberal. *Folha de S. Paulo*, 21 abr. 2008.
- . Flexissegurança e Estado social. *Folha de S. Paulo*, 25 fev. 2008.
- . Globalização, democracia e desenvolvimento reexaminados. São Paulo, 2008.
- . Globalização, Estado-nação e *catching-up*. São Paulo, 2008.
- . Globalization, nation-state and catching-up. *Revista de Economia Política*, v. 28, p. 557-576, 2008.
- . Governar países pobres. *Folha de S. Paulo*, 5 maio 2008.
- . Impacto da crise do sistema financeiro no potencial de crescimento dos países em desenvolvimento. São Paulo, 2008.
- . Irracionalidade e proibição. *Folha de S. Paulo*, 1 dez. 2008.
- . Le national et l'universel. São Paulo, 2008.
- . Le nouveau développementisme et l'orthodoxie conventionnelle. São Paulo, 2008.
- . Lula e a dialética. *Folha de S. Paulo*, 24 mar. 2008.
- . (Org.). *Nação, câmbio e desenvolvimento*. Rio de Janeiro: FGV, 2008. 310p.
- . Nacionalismo no centro e na periferia do capitalismo. *Estudos Avançados*, v. 22, p. 171-193, 2008.

- . Nation dans le capitalisme global. São Paulo, 2008.
- . New developmentalism in Latin America. In: FORSTATER, Mathew; WRAY, L. Randall (Eds.). *Keynes for the twenty-first century*. New York: Palgrave Macmillan, 2008. p. 145-174.
- . Nova Bretton Woods. *Folha de S. Paulo*, 3 nov. 2008.
- . Novo Estado social e a flexissegurança. São Paulo, 2008.
- . O modelo estrutural de gestão pública. *Revista de Administração Pública*, v. 42, p. 391-410, 2008.
- . Os três desafios de Obama. *Folha de S. Paulo*, 12 nov. 2008.
- . Pano de fundo equivocado. *Folha de S. Paulo*, 7 abr. 2008.
- . Paralisado diante da crise. *Folha de S. Paulo*, 8 dez. 2008.
- . Política externa do Brasil. São Paulo, 2008.
- . Política industrial e câmbio. *Folha de S. Paulo*, 19 maio 2008.
- . Pour quoi l'Amérique Latine a perdu l'idée de nation. São Paulo, 2008.
- . Pré-sal, bênção ou maldição? *Folha de S. Paulo*, 25 ago. 2008.
- . Primárias nos EUA. *Folha de S. Paulo*, 14 jan. 2008.
- . Reforma do Estado e desenvolvimento nacional: o desafio de compatibilizar eficiência com equidade social. São Paulo, 2008.
- . Reforma gerencial e o Sistema Único de Saúde. In: OLIVEIRA, Fátima Bayma de (Org.). *Política de gestão pública integrada*. Rio de Janeiro: FGV, 2008. p. 174-183.
- . Rendas e lucros do pré-sal. *Folha de S. Paulo*, 8 set. 2008.
- . Repensando o desenvolvimento. São Paulo, 2008.
- . The dutch disease and its neutralization. *Revista de Economia Política*, v. 28, p. 47-71, 2008.
- ; GALA, Paulo Sérgio de Oliveira Simões. Câmbio real e poupança interna. *Valor Econômico*, São Paulo, 20 ago. 2008.
- ; ———. Foreign savings, insufficiency of demand, and low growth. *Journal of Post Keynesian Economics*, v. 30, p. 315-334, 2008.
- ; ———. Keynes e as economias em desenvolvimento: poupança externa, insuficiência de demanda e baixo crescimento. In: SICSÚ, João; VIDOTTO, Carlos (Orgs.). *Economia do desenvolvimento: teoria e políticas keynesianas*. Rio de Janeiro: Elsevier, 2008. p. 79-96.
- ; ———. Por qué el ahorro externo no promueve el crecimiento? *Investigación Económica*, Facultad de Economía de la Universidad Nacional Autónoma de México, v. 67, p. 107-130, 2008.
- ; ———. Poupança externa, insuficiência de demanda e baixo crescimento. In: SICSÚ, João; VIDOTTO, Carlos (Orgs.). *Economia do desenvolvimento: teoria e políticas keynesianas*. Rio de Janeiro: Elsevier, 2008.
- BUENO, Rodrigo de Losso da Silveira. Did the Taylor rule stabilize inflation in Brazil? In: 2008 Annual Meeting of the Latin American and Caribbean Economic Association (Lacea). 2008, Rio de Janeiro. *Proceedings...* Rio de Janeiro, 2008.
- . *Econometria de séries temporais*. São Paulo: Cengage, 2008. 299p.
- . The Taylor Rule under inquiry: hidden States. In: European Meeting of the Econometric Society, 63., 2008, Milan. *Proceedings...* Milan, 2008.

- CABRAL, Sandro; AZEVEDO, P. F. The modes of provision of prison services in a comparative perspective. *Brazilian Administration Review*, v. 5, p. 53-69, 2008.
- CAIXETA FILHO, José Vicente. Modelagem e gestão das perdas no suprimento de tomates para processamento industrial. *Gestão e Produção*, UFScar, v. 15, p. 101-115, 2008.
- CHAGUE, Fernando; BUENO, Rodrigo de Losso da Silveira. The CAPM and Fama-French models in Brazil: a comparative study. In: 2008 Latin American Meeting of the Econometric Society (Lames), 2008, Rio de Janeiro. *Proceedings...* Rio de Janeiro, 2008; In: Annual Conference of the European Financial Management Association, 2008, Athens. *Proceedings...* Athens, 2008; e In: Encontro Brasileiro de Finanças, 2008, Rio de Janeiro. *Anais...* Rio de Janeiro, 2008.
- CHICAROLI, R.; PEREIRA, P. L. Valls. Predictability of equity models. In: Encontro Brasileiro de Econometria, 30., 2008, Salvador. *Anais...* Rio de Janeiro: SBE, 2008.
- CHRISTOFFOLETI, Pedro Jacob. Ação diferenciada. *Cultivar Grandes Culturas*, Pelotas, n. 103, p. 10-12, jan. 2008.
- . Biologia e manejo de plantas daninhas em áreas de plantio direto. *Planta Daninha*, v. 26, p. 789-798, 2008.
- . Como controlar. *Cultivar Grandes Culturas*, Pelotas, n. 106, p. 32-35, mar. 2008.
- . Competition of *Amaranthus* species with dry bean plants. *Scientia Agrícola*, v. 65, p. 301-307, 2008.
- . Crescimento e desenvolvimento de cinco espécies de plantas daninhas do gênero *Amaranthus*. *Bragantia*, São Paulo, v. 67, p. 261-270, 2008.
- . Crescimento e produtividade da cana-de-açúcar (Var. SP83-2847) submetida a três manejos da palhada. *Stab*, Sociedade dos Técnicos Açucareiros e Alcoolheiros do Brasil, v. 26, p. 33-36, 2008.
- . Glifosato aplicado com diferentes concentrações de uréia ou sulfato de amônio para dessecação de plantas daninhas. *Pesquisa Agropecuária Brasileira*, v. 43, p. 1501-1508, 2008.
- . Glyphosate sustainability in South American cropping systems. *Pest Management Science*, v. 64, p. 422-427, 2008.
- . Milho: os desafios da cercosporiose e de invasoras. *Cultivar Grandes Culturas*, Pelotas, jan. 2008.
- . Rapid assays for detection of glyphosate-resistant *Lolium* spp. *Journal of Plant Diseases and Protection*, v. 21, p. 95-99, 2008.
- . Sulfato de amônio aumenta eficiência dos herbicidas. *Campo & Negócios*, Uberlândia, dez. 2008.
- DAMIÃO, J. E. F.; PEREIRA, P. L. Valls. Comparação de carteiras otimizadas segundo o critério de média variância formadas através de estimativas robustas de risco. In: Encontro Brasileiro de Finanças, 8., 2008, Rio de Janeiro. *Anais...* Rio de Janeiro, 2008.
- DIVINO, José Angelo; TELES, V. K.; ANDRADE, Joaquim. On the purchasing power parity for Latin American countries. *Journal of Applied Economics*, 2008.
- DOURADO NETO, Durval. Homogeneidade espaço-temporal e modelos de distribuição para a precipitação pluvial no estado de São Paulo. *Ceres*, v. 55, p. 476-481, 2008.
- . Previsões meteorológicas do modelo ETA para subsidiar o uso de modelos de previsão agrícola no Centro-Sul do Brasil. *Ciência Rural*, v. 38, p. 1-9, 2008.
- . Regiões homogêneas e tamanho de amostra para atributos do clima no estado de São Paulo, Brasil. *Ciência Rural*, v. 38, p. 690-697, 2008.
- . Durval. Teste de germinação de sementes de *Parapiptadenia rigida* (Benth.) Brenan (Fabaceae). *Revista Brasileira de Sementes*, v. 30, p. 177-183, 2008.

- EMERSON, Patrick M.; SOUZA, André Portela Fernandes de. Birth order, child labor, and school attendance in Brazil. *World Development*, 2008.
- FERNANDEZ, R. G.; PESSALI, H. F. Retórica e economia: um balanço após os primeiros 20 anos. In: Encontro Nacional de Economia Política, 13., 2008, João Pessoa. *Anais... João Pessoa*, 2008.
- FRANCA, V.; MATTOS, E. H. C. Public employment and income redistribution: causal evidence for Brazilian municipalities. São Paulo, 2008.
- GALA, Paulo Sérgio de Oliveira Simões. A crise se aprofunda. *Notícias da construção*, São Paulo, 6 out. 2008.
- . A crise se espalha. *Notícias da construção*, São Paulo, 6 set. 2008.
- . A inflação mundial e a resposta brasileira. *Conjuntura da Infraestrutura*, São Paulo, 1 set. 2008.
- . A volta da inflação. *Notícias da Construção*, São Paulo, 1 jul. 2008.
- . As seqüelas. *Notícias da construção*, São Paulo, 6 ago. 2008.
- . Cenários para 2008. *Notícias da construção*, São Paulo, 5 fev. 2008.
- . Melhor prevenir. *Notícias da construção*, São Paulo, 1 jun. 2008.
- . O dilema do governo. *Notícias da Construção*, São Paulo, 1 abr. 2008.
- . Otimismo no Brasil, pessimismo nos EUA. *Conjuntura da Infraestrutura*, 5 mar. 2008.
- . Política cambial: América Latina e Ásia. In: BRESSER-PEREIRA, L. C. (Org.). *Nação, câmbio e desenvolvimento*. Rio de Janeiro: FGV, 2008. p. 159-190.
- . Real exchange rate levels and economic development: theoretical analysis and econometric evidence. *Cambridge Journal of Economics*, v. 32, p. 273-288, 2008.
- . Viés de alta. *Notícias da Construção*, São Paulo, 4 maio 2008.
- ; FERNANDES, Danilo Araújo; REGO, José Márcio. Respostas a uma crítica marxista às perspectivas retórica e pragmática em economia. *Revista de Economia Política*, v. 28, p. 70-80, 2008.
- et al. Pluralismo em economia: da epistemologia à hermenêutica. In: Encontro Nacional de Economia Política, 13., 2008, João Pessoa. *Anais... João Pessoa*, 2008.
- GALÍPOLO, Gabriel; GALA, Paulo Sérgio de Oliveira Simões; ARAÚJO, Danilo Fernandes. Notas para uma avaliação do discurso marxista em Douglass North. *Revista Anpec*, v. 9, p. 195-213, 2008.
- HOLLAND, M. A crise e a hipótese indefensável. *Folha de S. Paulo*, 26 jan. 2008.
- ; POLINE, Michele Verissimo. Liberalização da conta de capital e fluxos de portfólio para o Brasil. *Revista Econômica do Nordeste*, v. 39, p. 2-28, 2008.
- ; VIEIRA, Fabrício. Crescimento econômico secular no Brasil, modelo de Thirlwall e termos de troca. *Economia e Sociedade*, Unicamp, v. 2, p. 23-42, 2008.
- ; BACHA, Edmar; GONÇALVES, Fernando. Systemic risk, dollarization, and interest rates in emerging markets: a panel-based empirical approach. *The World Bank Economic Review*, v. 22, p. 345-358, 2008.
- LAGO, Regina Celi Araujo. Enzymatic production of conjugated linoleic acid monoacylglycerols from dehydrated isomerized castor bean oil. *Journal of Food Lipids*, v. 15, p. 13-27, 2008.
- LIBERALI, G.; PEREIRA, P. L. Valls. Previsão de retornos intradiários através de regressões usando funções-núcleo. In: Encontro Brasileiro de Finanças, 8., 2008, Rio de Janeiro. *Anais... Rio de Janeiro: SBFin*, 2008.
- LUCINDA, Cláudio Ribeiro de. Comércio internacional e finanças: uma análise teórico-empírica. *Revista de Economia Aplicada*, v. 12, 2008.

- . Financiamento estruturado para a infraestrutura. *Conjuntura da Infraestrutura*, São Paulo, mar. 2008.
- . Is Brazilian banking competitive. In: Lacea/Lames 2008 Parallel Meetings. Rio de Janeiro, 2008.
- . Quantifying the benefits of new goods: flex fuel automobiles. In: Lacea/Lames 2008 Parallel Meetings, Rio de Janeiro, 2008.
- ; GONÇALVES, Vanessa. Qual o valor da água. *Conjuntura da Infraestrutura*, São Paulo, set. 2008.
- ; SAITO, Richard. An empirical study on the indebtedness of the Brazilian companies. *Corporate Ownership & Control*, v. 5, p. 306-314, 2008.
- MACIEL, Pedro J.; ANDRADE, Joaquim; TELES, V. K. Convergência regional brasileira revisitada. *Pesquisa e Planejamento Econômico*, Rio de Janeiro, v. 38, p. 37-65, 2008.
- MARÇAL, E. F.; PEREIRA, P. L. Valls; ABBARA, O. Testing the long-run implications of the expectation hypothesis using cointegration techniques with structural changes. In: Lacea 2008. *Anais...* Rio de Janeiro, 2008; In: Sinape, 18., 2008, São Pedro. *Anais...* São Paulo: ABE, 2008.
- MARTINS, Antony; AZEVEDO, P. F. Setor de agências de internet no Brasil: análise de concorrência a partir de simulação dinâmica de sistemas. *Gestão e Produção*, UFSCar, v. 15, p. 201-214, 2008.
- MATTOS, E. H. C. Median voter, size of the government and budget spillover: evidence for US states. *Applied Economics Letters*, v. 20, p. 1-8, 2008.
- . Municipality secession, voters preference and persistence of power. São Paulo, 2008.
- . On the marginal social cost of cash-cum-in-kind transfers. In: Latin American Meeting of the Econometric Society, 2008, Rio de Janeiro. *Proceedings...* Rio de Janeiro, 2008.
- . Public employment and income redistribution: causal evidence for Brazilian municipalities. In: Lacea-Lames, 2008, Rio de Janeiro. *Proceedings...* Rio de Janeiro, 2008.
- . Testando a eficiência alocativa dos municípios paulistas. *Estudos Econômicos*, Instituto de Pesquisas Econômicas, v. 38, p. 397-417, 2008.
- ; DUARTE, L. Custo marginal de provisão de cestas de bens públicos. In: Encontro Nacional de Economia da Anpec, 36., 2008, Salvador. *Anais...* Salvador, 2008.
- ; ROCHA, F. F. Inequality and size of government: evidence for Brazilian states. *Journal of Economic Studies*, Bradford, v. 35, p. 333-351, 2008.
- ; DUARTE, L.; SERILLO, J. On the marginal social cost of cash-cum-in-kind transfers. In: Latin American Meeting of the Econometric Society, 2008, Rio de Janeiro. *Proceedings...* Rio de Janeiro, 2008.
- ; MARQUES, E.; MAIA, S. Oferta de trabalho e transferências: evidências do efeito das condições impostas pelo Programa Bolsa Família. In: Encontro Nacional de Economia da Anpec, 36., 2008, Salvador. *Anais...* Salvador, 2008.
- et al. Economias de escala na oferta de serviços públicos de saúde: um estudo para os municípios paulistas. In: Encontro Nacional de Economia da Anpec, 36., 2008, Salvador. *Anais...* Salvador, 2008.
- MELO, Marcus; GAETANI, Francisco; PEREIRA, C. Capacidade estatal y cambio institucional: estudios de caso sobre regulación e industria agropecuaria en Brasil. In: RAMOS, Conrado; LABADIE, Gastón (Comps.). *Transformación estatal y gobernabilidad en el contexto de la globalización: un análisis comparativo de Argentina, Brasil, Chile y Uruguay*. Montevideo: BID, Pnud, 2008. p. 51-141.
- MONASTERIO, L. M.; FERNANDEZ, R. G. Making rhetoric work: Robert Putnam and the development of the idea of social capital. In: CLIFT, Edward (Ed.). *How language is used to do business: essays on the rhetoric of economics*. Lewiston, NY: Edwin Mellen Press, 2008. p. 187-208.

MORITA, Rubens Hossamu; BUENO, Rodrigo de Losso da Silveira. Investment grade countries yield curve dynamics. In: Latin American Meeting of the Econometric Society, 2008, Rio de Janeiro. *Proceedings...* Rio de Janeiro, 2008; In: European Meeting of the Econometric Society, 63., 2008, Milan. *Proceedings...* Milan, 2008; In: Encontro Brasileiro de Finanças, 8., 2008, Rio de Janeiro. *Anais...* Rio de Janeiro, 2008; In: Meeting of the Brazilian Econometric Society (SBE), 30., 2008, Salvador. *Proceedings...* Salvador, 2008.

———; PIRES, Ricardo Antônio. Controlando o pânico. *Revista de Economia Aplicada*, v. 12, p. 29-54, 2008.

MOURA, Maurício José Serpa de Barros; BUENO, Rodrigo de Losso da Silveira; ROCHA, Helena W. P. A ética na concessão do microcrédito produtivo. In: Encontro de Estudos sobre Empreendedorismo e Gestão de Pequenas Empresas (Egepe), 5., 2008, São Paulo. *Anais...* São Paulo, 2008.

——— et al. Características que levam ao comportamento ético: um estudo dos agentes de microcrédito. In: Encontro da Anpad, 32., 2008, Rio de Janeiro. *Anais...* Rio de Janeiro, 2008.

NAKANO, Yoshiaki. A crise financeira: e agora, quem pagará a conta? *Valor Econômico*, set. 2008.

———. A crise poderá ser a solução para os problemas da economia brasileira. *Valor Econômico*, nov. 2008.

———. A lógica que regerá 2009. *Folha de S. Paulo*, 28 dez. 2008.

———. A metástase da crise do subprime. *Folha de S. Paulo*, 24 fev. 2008.

———. A taxa de câmbio e a inflação de alimentos. *Valor Econômico*, maio 2008.

———. Alcançar os países desenvolvidos. *Folha de S. Paulo*, 15 jun. 2008.

———. As causas da inflação de preços de alimentos. *Conjuntura Econômica*, v. 62, n. 5, maio 2008.

———. Contratação global de crédito. *Valor Econômico*, ago. 2008.

———. Cortar gastos ou controlar o crédito. *Folha de S. Paulo*, 13 jul. 2008.

———. Crise financeira: hora de mudar a política monetária e cambial. *Valor econômico*, out. 2008.

———. Crise: origens e consequências. *Conjuntura Econômica*, v. 62, n. 11, nov. 2008.

———. Descolamento ou metástase do subprime. *Conjuntura Econômica*, v. 62, n. 3, mar. 2008.

———. É possível anular os efeitos da crise. *Folha de S. Paulo*, 5 out. 2008.

———. Fundo Soberano Brasil. *Folha de S. Paulo*, 18 maio 2008.

———. Juros e sustentabilidade de aceleração do crescimento. *Valor Econômico*, jul. 2008.

———. Juros na contramão. *Folha de S. Paulo*, 20 abr. 2008.

———. Lições da “grande contratação”. *Valor Econômico*, dez. 2008.

———. Meta de inflação e intervenção no mercado de câmbio no Brasil. *Conjuntura Econômica*, v. 62, n. 9, set. 2008.

———. No auge do ciclo. *Folha de S. Paulo*, 23 mar. 2008.

———. O Brasil precisa de mais cautela. *Valor Econômico*, mar. 2008.

———. O Brasil precisa de nova estratégia. *Folha de S. Paulo*, 30 nov. 2008.

———. O que acontece na economia global? *Folha de S. Paulo*, 7 set. 2008.

———. Os desafios da nova inflação. *Valor Econômico*, jun. 2008.

———. Os riscos globais da inflação. *Conjuntura Econômica*, v. 62, n. 7, jul. 2008.

- . Pressões inflacionárias globais e taxa de juros. *Valor Econômico*, abr. 2008.
- . Recessão e deflação global. *Folha de S. Paulo*, 2 nov. 2008.
- . Retorno da inflação e a política de metas. *Conjuntura Econômica*, v. 62, n. 1, jan. 2008.
- . Sinais preocupantes do mercado. *Folha de S. Paulo*, 10 ago. 2008.
- PARRA, José Roberto Postali. Aspectos biológicos e parasitismo de *Hymenochaonia delicata* Cresson (Hymenoptera: Braconidae) sobre *Gymnandrosoma aurantianum* (Lepidoptera: Tortricidae) em laboratório. *Revista de Agricultura*, Piracicaba, v. 83, p. 19-27, 2008.
- . Bicho-furão-dos-citros e seu manejo utilizando feromônio sexual. In: YAMAMOTO, Pedro Takao (Org.). *Manejo integrado de pragas dos citros*. Piracicaba: CP2, 2008. p. 155-168.
- . Biology and thermal requirements of *Utetheisa ornatrix* (L.) (Lepidoptera: Archtiidae) reared on artificial diet. *Brazilian Archives of Biology and Technology*, v. 51, p. 447-453, 2008.
- . Controle biológico de pragas dos citros. In: YAMAMOTO, Pedro Takao (Org.). *Manejo integrado de pragas dos citros*. Piracicaba: CP2, 2008. p. 35-63.
- . Effects of pesticides used in soybean crop to the egg parasitoid *Trichogramma pretiosum*. *Ciência Rural*, v. 38, p. 1495-1503, 2008.
- . *Encyclopedia of entomology*. Dordrecht: Springer, 2008. v. 3, p. 2301-2305.
- . Factores que afectan el parasitismo de *Trichogramma atopovirilia* (Hymenoptera: Trichogrammatidae) sobre el barrenador de los cítricos *Gymnandrosoma aurantianum* (Lepidoptera: Tortricidae). *Boletín de Sanidad Vegetal: Plagas*, v. 34, p. 3-9, 2008.
- . *Guia de campo de pragas e insetos benéficos da soja*. Piracicaba: CP2, 2008. 64p.
- . Influência da temperatura na frequência de cópula de *Anticarsia gemmatilis* Hübner e *Spodoptera frugiperda* (J. E. Smith) (Lepidoptera: Noctuidae). *Neotropical Entomology*, v. 37, p. 528-535, 2008.
- . Purification and characterization of trypsin inhibitor from *Plathymenia foliosa* seeds. *Journal of Agricultural and Food Chemistry*, v. 56, p. 11348-11355, 2008.
- . Seleção de hospedeiro alternativo para três espécies de tricogramatídeos neotropicais. *Pesquisa Agropecuária Brasileira*, v. 43, p. 1467-1473, 2008.
- . Utilização de *Trichogramma* no Brasil: situação atual e desafios. In: VENSON, M.; PAULA JR., T. J.; PALLINI, A. (Orgs.). *Avanços no controle alternativo de pragas e doenças*. Viçosa: Epamig, 2008. p. 1-29.
- PEREIRA, Carlos. A model of bargaining and exchange in presidential regimes: coalitions, pork, and policies. In: American Political Science Association Meeting — Apsa, 2008, Boston. *Proceedings...* Boston, 2008.
- ; BHAVNANI, Ravi. Private gains for public benefits: re-election, accountability, and corruption. In: American Political Science Association Meeting — Apsa, 2008, Boston. *Proceedings...* Boston, 2008.
- ; TELES, V. K. Political institutions as substitute for democracy: a political economy analysis of economic growth. In: Annual Congress of the European Economic Association, 23., 2008, Milan. *Proceedings...* Milan, 2008; In: Annual Meeting of the EEFIS International Conference, 7., 2008, Prague. *Proceedings...* Prague, 2008; e In: Encontro Nacional de Economia, 36., 2008, Salvador. *Anais...* Salvador, 2008.
- ; ARAUJO, L.; RAILE, Eric. A model of bargaining and exchange in presidential regimes: coalition, pork, and policies. In: Midwest Political Science Association Meeting, 66., 2008, Chicago. *Proceedings...* Chicago: MPSA, 2008.
- ; MELO, Marcus André; FIGUEIREDO, Carlos Maurício. Political and institutional checks on cor-

ruption: explaining the performance of Brazilian audit institutions. *Comparative Political Studies*, v. 42, p. 43-88, 2008.

———; ———; ———. The corruption-enhancing role of reelection incentives? Counterintuitive evidence from Brazil's audit reports. São Paulo, 2008.

———; RENNÓ, Lúcio; POWER, Timothy. From logrolling to logjam: agenda power, executive decree authority, and the unintended consequences of reform in the Brazilian Congress. *Legislative Studies Quarterly*, v. 33, p. 143-162, 2008.

PEREIRA, P. L. Valls; HWANG, Soosung. The effects of structural breaks in Arch and Garch parameters on persistence of Garch models. *Communications in Statistics. Simulation and Computation*, v. 37, p. 571-578, 2008.

PEREIRA, Ricardo B.; BUENO, Rodrigo de Losso da Silveira. On the methodology of asset pricing models. In: Jornadas de Epistemologia de las Ciencias Económicas, 14., 2008, Buenos Aires. *Anales...* Buenos Aires, 2008.

PESSALI, H. F.; FERNANDEZ, R. G. The interactive construction of transaction cost economics: Oliver Williamson and his audiences. In: CLIFT, Edward (Ed.). *How language is used to do business: essays on the rhetoric of economics*. Lewiston, NY: Edwin Mellen Press, 2008. p. 139-165.

PONCZEK, V. P. Efeitos da alfabetização de adultos sobre salário e emprego. São Paulo, 2008.

———. Evaluating the wage differential between public and private sector in Brazil. São Paulo, 2008.

———; SOUZA, André Portela. The causal effect of family size on child labor and school progression. São Paulo, 2008.

———; MATTOS, Enlinson; ARVATE, Paulo. Municipality secession, voters preference and persistence of power. São Paulo, 2008.

ROCHMAN, Ricardo Ratner. A expansão do microcrédito. *GV-Executivo*, São Paulo, v. 7, n. 5, maio 2008.

———. A vitória de um conservador. *Exame*, 21 ago. 2008.

———. Avaliação de métodos numéricos para precificação de derivativos: revisão e aplicação à opção de compra de Telebrás-PN. *Revista Eletrônica de Administração*, 2008.

———. Blogs, leilões e \$\$\$\$\$. *GV-Executivo*, v. 7, n. 7, jul. 2008.

———. Características e desempenho dos fundos éticos e socialmente responsáveis no Brasil. São Paulo, 2008.

———. Desempenho dos fundos éticos brasileiros. São Paulo, 2008.

———. Desempenho dos fundos éticos e socialmente responsáveis. In: Congresso da Apimec, 20., 2008, Rio de Janeiro. *Anais...* Rio de Janeiro, 2008.

———. Entering a new market in the airline business: real options and games. In: Annual Real Options Conference, 12., 2008, Rio de Janeiro. *Proceedings...* Rio de Janeiro, 2008.

———. Entrando em um novo mercado: estudo do caso GOL utilizando-se opções reais e teoria dos jogos. São Paulo, 2008.

———. Estrutura de capital no Brasil. In: SAITO, Richard; PROCIANNOY, Jairo Laser (Orgs.). *Captação de recursos de longo prazo*. São Paulo: Atlas, 2008. p. 67-95.

———. Investidores e patrocinadores. *GV-Executivo*, v. 7, n. 3, mar. 2008.

———. O dilema dos ativos. *Investimentos do Estadão*, fev. 2008.

———. Onde estão os fundamentos? *Infomoney*, 22 set. 2008.

———. Os fundos à prova de tempestade. *Exame*, 3 abr. 2008.

———. Os louros da reestruturação. *Exame*, 21 ago. 2008.



———. Padarias, ações, e múltiplos. *Infomoney*, 20 out. 2008.

———. Saúde financeira exige foco e estabelecimento de metas. *Gazeta Mercantil*, 27 ago. 2008.

SANTANA, Rafael Machado; BUENO, Rodrigo de Losso da Silveira. Swarch e volatilidade implícita no câmbio Real/USD. *Revista Brasileira de Finanças*, v. 6, p. 235-265, 2008.

SANTOS, Antonio Tiago Loureiro Araújo dos; SOUZA, André Portela Fernandes de. Desigualdade salarial no Brasil: permanente ou transitória? Um estudo de componentes de variância para o setor formal de São Paulo. *Revista de Econometria*, 2008.

SCHIOZER, Rafael Felipe. An empirical analysis of oil prices and reserves acquisition. In: International Conference on Productions Research, 2008, São Paulo. *Proceedings...* São Paulo, 2008.

———. Financial performance and customer satisfaction of the private health insurers in Brazil. In: Association of International Business (AIB) Annual Meeting, 2008, Milan. *Proceedings...* Milan, 2008.

———. Financial performance of the private health insurers in Brazil. In: International Conference on Productions Research (ICPR), 2008, São Paulo. *Proceedings...* São Paulo, 2008.

———. How to select the best portfolio of oil and gas projects. *Journal of Canadian Petroleum Technology*, v. 47, p. 27-32, 2008.

———. Por que o hedge parcial é ótimo? *RAE — Revista de Administração de Empresas*, v. 48, p. 70-80, 2008.

———. The pitfalls of capital budgeting when costs correlate to oil price. *Journal of Canadian Petroleum Technology*, v. 47, p. 57-61, 2008.

SHENG, H. H. A precificação do spread de liquidez de debêntures. São Paulo, 2008.

———. Aplicando as técnicas de opções reais na análise de investimento em projetos estratégicos.

*Revista Mundo Project Management*, v. 4, n. 22, ago. 2008.

———. Bolsa de Xangai deve seguir com ajustes. *Gazeta Mercantil*, 31 jul. 2008.

———. Debêntures recuam 23% em 2007 e já renascem. *Jornal DCI*, 4 jan. 2008.

———. Governo brasileiro se prepara proativamente contra a crise financeira americana. *Xinhua News*, China, 28 set. 2008.

———. Liquidez das debêntures no mercado brasileiro. *Revista de Administração*, USP, v. 43, p. 11-13, 2008.

———. Modelo de financiamento baseado em relações pessoais: experiência de empreendedores chineses no Brasil. *Revista de Administração Contemporânea*, v. 12, p. 741-761, 2008.

———. Os bancos brasileiros reduzem linha de crédito mas estão sólidos. 16 out. 2008. Disponível em: <21cbh.com>.

———. Pesquisadores brasileiros e russos não acreditam que essa crise é uma repetição da crise de 1929. *Xinhua News*, China, 2 out. 2008.

———. Um modelo alternativo de identificação de riscos de empresas não financeiras. São Paulo, 2008.

SILVA, João Flavio Veloso da. Parâmetros genéticos da resistência da soja ao nematóide de cisto raça 1. *Bragantia*, São Paulo, v. 67, p. 119-125, 2008.

SILVA FILHO, Marcio de Castro. A conserved dibasic site is essential for correct processing of the peptide hormone AtrALF1 in *Arabidopsis thaliana*. *FEBS Letters*, v. 582, p. 3343-3347, 2008.

———. Ectopic expression of soybean leghemoglobin in chloroplasts impairs gibberellin biosynthesis and induces dwarfism in transgenic potato plants. *Molecular Breeding*, v. 22, p. 613-618, 2008.

———. Effects of proteinase inhibitors (Kunitz and Bowman-Birk) on development of the soil mite *Sche-*

loribates praeincius (Acari: Oribatida). *Experimental and Applied Acarology*, v. 44, p. 239-248, 2008.

———. Sugarcane functional genomics: gene discovery for agronomic trait development. *International Journal of Plant Genomics*, v. 1, p. 1-11, 2008.

SOUZA, André Portela. The causal effect of family size on child labor and school progression. São Paulo, 2008.

TELES, V. K. Political institutions as substitute for democracy: a political economy analysis of economic growth. In: Annual Congress of the European Economic Association, 23., 2008, Milan. *Proceedings...* Milan, 2008; In: Annual Meeting of the EEFS International Conference, 7., 2008, Prague. *Proceedings...* Prague, 2008; e In: Encontro Nacional de Economia, 36., 2008, Salvador. *Anais...* Salvador, 2008.

———; ANDRADE, Joaquim. Monetary policy and country risk. *Applied Economics*, v. 40, p. 2017-2024, 2008.

———; ———. Public investment in basic education and economic growth. *Journal of Economic Studies*, Bradford, v. 35, p. 352-364, 2008.

———; LEME, M. C. S. Fundamentals or market sentiment: what causes country risk? *Applied Economics*, 2008.

———; ZAIDAN, Marta. Taylor principle and inflation stability in emerging market countries. In: Encontro Brasileiro de Econometria, 30., 2008, Salvador. *Anais...* Salvador, 2008; In: Annual Meeting of the EEFS International Conference, 7., 2008, Prague. *Proceedings...* Prague, 2008.

———; TAKASAGO, M.; SOARES, F. Public debt cyclicalities and long-run growth. *Análise Econômica*, UFRGS, 2008.

WJUNISKI, B. S.; FERNANDEZ, R. G. Karl Polanyi, Athens and US: the contemporary significance of Polanyi's thought. In: Encontro Nacional de Eco-

nomia Política, 13., 2008, João Pessoa. *Anais...* João Pessoa, 2008.

## 7. ESCOLA DE PÓS-GRADUAÇÃO EM ECONOMIA — EPGE

ALMEIDA, Caio Ibsen Rodrigues de; VICENTE, José Valentim Machado. The role of non-arbitrage on forecasting: lessons from a parametric term structure model. *Journal of Banking and Finance*, v. 32, 2008.

ANGELONI, Laura; ROCHA, Victor Filipe Martins da. Large economies with differential information and without free disposal. *Economic Theory*, v. 35, 2008.

ARAÚJO, Aloisio Pessoa de; CASTRO FILHO, Luciano Irineu de. Non-monotonicities and the all-pay auction. *Economic Theory*, v. 35, p. 407-440, 2008.

———; ———. Pure strategy equilibria of single and double auctions with interdependent values. *Games and Economic Behavior*, 2008.

———; FUNCHAL, Bruno. A nova Lei de Falências brasileira: primeiros impactos. *Revista de Economia Política*, 2008.

———; MOREIRA, Humberto Luiz Ataíde; GOTTLIEB, Daniel. A model with mixed signals with applications to countersignaling. *Rand Journal of Economics*, v. 38, p. 1020-1043, 2008.

BARBOSA, Fernando de Holanda. Banco Nacional: jogo de Ponzi, Proer e FCVS. *Revista de Economia Política*, v. 28, p. 97-115, 2008.

BRAIDO, Luis Henrique Bertolino. Trading constraints penalizing default: a recursive approach. *Journal of Mathematical Economics*, v. 44, p. 157-166, 2008.

CAVALCANTI, Ricardo de Oliveira; EROSA, Andres. Efficient propagation of shocks and the optimal return on money. *Journal of Economic Theory*, n. 142, p. 128-148, 2008.

COSTA, Carlos Eugênio Ellery Lustosa da; SEVERO, Tiago Pedroso. Education, preferences for leisure and

the optimal income tax schedule. *Journal of Public Economics*, v. 92, p. 113-138, 2008.

———; WERNING, Iván. On the optimality of the Friedman rule with heterogeneous agents and nonlinear income taxation. *Journal of Political Economy*, v. 116, p. 82-112, 2008.

CYSNE, Rubens Penha. A dissociação entre conduta e benefício pode arruinar uma sociedade. In: Oliveira, Fátima Bayma de (Org.). *Política de gestão pública integrada*. Rio de Janeiro: FGV, 2008.

———. A note on inflation and welfare. *Journal of Banking and Finance*, v. 32, p. 1984-1987, 2008.

———. Bailey's measure of the welfare costs of inflation as a general-equilibrium measure. *Journal of Money, Credit and Banking*, 2008.

———. Globalização: a certeza imprevisível das nações. *Revista de Economia Política*, 2008.

FERREIRA, Pedro Cavalcanti Gomes; PEREIRA, Ricardo Antonio de Castro. Efeitos de crescimento e bem-estar da Lei de Parceria Público-Privada no Brasil. *Revista Brasileira de Economia*, v. 62, n. 2, p. 207-219, abr./jun. 2008.

———; ELLERY JÚNIOR, Roberto de Goes; GOMES, Victor. Produtividade agregada brasileira (1970-2000): declínio robusto e fraca recuperação. *Estudos Econômicos*, IPE/USP, v. 38, p. 31-53, 2008.

ISSLER, João Victor; FRANCO NETO, Afonso Arinos de Mello; GUILLÉN, Osmani Teixeira de Carvalho. The welfare cost of macroeconomic uncertainty in the post-war period. *Economics Letters*, v. 1, p. 167-175, 2008.

LIMA, Luiz Renato Regis de Oliveira; JESUS FILHO, Jaime de. Further investigation of the uncertain trend in US GDP. *Applied Economics*, v. 40, p. 1207-1212, 2008.

———; GAGLIANONE, Wagner Piazza; SAMPAIO, Raquel Menezes Bezerra. Debt ceiling and fiscal sustainability in Brazil: a quantile autoregression ap-

proach. *Journal of Development Economics*, v. 86, p. 313-335, 2008.

MONTEIRO, Paulo Klinger; MENEZES, Flavio M. *An introduction to auction theory*. New York: Oxford University Press, 2008.

———; PAGE, Frank. Catalog competition and Nash equilibrium in nonlinear pricing games. *Economic Theory*, v. 35, p. 503-524, 2008.

———; ROCHA, Victor Filipe Martins da; BELOSO, Carlos Hervés. Equilibrium theory with asymmetric information and infinitely many states. *Economic Theory*, v. 35, 2008.

MOREIRA, Humberto Luiz Ataide; ARAUJO, Aloisio Pessoa de; CASTRO FILHO, Luciano Irineu de Castro. Non-monotonicities and the all-pay-auction tie-breaking rule. *Economic Theory*, v. 35, p. 407-440, 2008.

ROCHA, Victor Filipe Martins da; TOPUZU, Mihaela. Cournot Nash equilibria in continuum games with non-ordered preferences. *Journal of Economic Theory*, n. 140, p. 314-327, 2008.

TERRA, Maria Cristina Trindade. Links between trade and finance: a disaggregated analysis. In: EDWARDS, S.; GARCIA, Marcio G. P. (Eds.). *Financial markets volatility and performance in emerging markets*. s.l.: NBER, 2008.

———; VAHIA, Ana Lúcia. A note on the purchasing power parity and the choice of price index. *Revista Brasileira de Economia*, v. 62, n.1, p. 95-102, jan./mar. 2008.

## 8. INSTITUTO BRASILEIRO DE ECONOMIA — IBRE

BARBOSA FILHO, Fernando. A economia subterrânea no Brasil. *Revista ETCO*, Instituto Brasileiro de Ética Concorrencial, n. 10, p. 20-23, ago. 2008.

———. A evolução recente da economia subterrânea no Brasil. *Revista ETCO*, Instituto Brasileiro de Ética Concorrencial, n. 11, nov. 2008.

- . Macroeconomia — a economia subterrânea no Brasil. *Conjuntura Econômica*, v. 62, n. 6, jun. 2008.
- . Macroeconomia — ascensão da economia subterrânea. *Conjuntura Econômica*, v. 62, n. 12, dez. 2008.
- ; BARBOSA, Ana Luiza Neves de Holanda. Public-private wage gap and endogenous choice in Brazil. Rio de Janeiro, 2008.
- ; PESSÔA, Samuel de Abreu. Retorno da educação no Brasil. *Pesquisa e Planejamento Econômico*. 2008.
- ; PEREIRA, Lia Valls; PESSÔA, Samuel de Abreu. Macroeconomia — o impacto da inflação mundial no Brasil. *Conjuntura Econômica*, v. 62, n. 9, set. 2008.
- BRAZ, André; QUADROS, Salomão Lipcovitch. Preços — a inflação no orçamento das famílias de baixa renda. *Conjuntura Econômica*, v. 62, n. 2, fev. 2008.
- LOPES, Ignez Vidigal. A oferta é o foco na crise de alimentos. *Valor Econômico*, 4 jun. 2008.
- ; LOPES, Mauro de Rezende. Macroeconomia — preços de alimentos em pratos limpos. *Conjuntura Econômica*, v. 62, n. 5, maio 2008.
- ; LOPES, Mauro de Rezende; OLIVEIRA, Marilene Silva de; BARCELOS, Fábio Campos. Agricultura — o alimento da indústria. *Conjuntura Econômica*, v. 62, n. 8, ago. 2008.
- LOPES, Mauro de Rezende. Agricultura — os fundos de investimentos e as commodities agrícolas. *Conjuntura Econômica*, v. 62, n. 4, abr. 2008.
- . A volta dos modelos de retenção e formação de estoques de alimentos. In: *Abastecimento e segurança alimentar* — Conab. Brasília: Daliana, 2008. p. 57-69.
- . Das políticas de substituição de importações à agricultura moderna no Brasil. *Revista de Política Agrícola*, dez. 2008.
- . Estoques públicos: formação e avaliação. In: *Abastecimento e segurança alimentar*. Rio de Janeiro: Conab, 2008. p. 57-69.
- ; OLIVEIRA, Natalie Pacheco de. Agricultura — os grandes projetos de investimento e os impactos estruturais. *Conjuntura Econômica*, v. 62, n. 11, nov. 2008.
- ; BARCELOS, Fábio Campos; EVANGELISTA, Gabriela de Freitas. Macroeconomia — da euforia à perplexidade com o etanol. *Conjuntura Econômica*, v. 62, n. 1, jan. 2008.
- ; ANDERSON, Kim; VALDÉS, Alberto; LOPES, Ignez Vidigal. Distortions to agricultural incentives in Latin America — Brazil. Rio de Janeiro, 2008.
- NERI, Marcelo. 20 anos de Constituição: a hora dos deveres sociais. In: *20 anos de Constituição cidadã: avaliação e desafios da seguridade social*. Brasília: Associação Nacional dos Auditores Fiscais da Receita Federal do Brasil (Anfip), 2008.
- . A nova geração de políticas sociais. In: OLIVEIRA, Fátima Bayma de (Org.). *Política de gestão pública integrada*. Rio de Janeiro: FGV, 2008. p. 72-86.
- . A perceived human development index. In: Encontro Anual da Anpocs, 32., 2008, Caxambu. *Anais...* Caxambu, MG, 2008; e In: Encontro Nacional de Estudos Populacionais: as Desigualdades Sociodemográficas e os Direitos Humanos no Brasil, 16., 2008, Caxambu. Caxambu, MG: Abep, 2008.
- . As respostas do trabalho infantil, matrícula escolar e repetência grande à perda do poder paternal no Brasil. In: Trabalho infantil e educação na América Latina. Hampshire: Palgrave Macmillan, 2008.
- . CrediAmigo: o Grameen tupiniquim. In: NERI, M. (Org.). *Microcrédito, o mistério nordestino e o Grameen brasileiro*. Rio de Janeiro: FGV, 2008. p. 191-229.

- . Crédito pessoal. In: NERI, M. (Org.). *Microcrédito, o mistério nordestino e o Grameen brasileiro*. Rio de Janeiro: FGV, 2008. p. 260-287.
- . Determinantes do microcrédito, garantias e o mistério do capital. In: NERI, M. (Org.). *Microcrédito, o mistério nordestino e o Grameen brasileiro*. Rio de Janeiro: FGV, 2008. p. 109-142.
- . Diagnósticos econômicos da doença e da prevenção. *Valor Econômico*, abr. 2008.
- . Dinheiro traz a felicidade. *Valor Econômico*, maio 2008.
- . Efetividade do salário mínimo estadual: uma análise via regressões quantílicas para dados longitudinais. *Revista de Economia Aplicada* — REA, Ipea, 2008.
- . Em busca de incentivo para atrair o trabalhador autônomo para a previdência social. *Nova Economia*, UFMG, 2008.
- . És mãe gentil. *Valor Econômico*, nov. 2008.
- . From Dakar to Brasília: monitoring Unesco education goals. *Quarterly Review of Comparative Education*, 2008.
- . Income policies, income distribution, and the distribution of opportunities in Brazil. In: BRAINARD, Lael; MARTINEZ-DIAZ, Leonardo (Eds.). *Brazil as an economic superpower? Understanding Brazil's changing role in the global economy*. Washington, DC: Brookings Institution Press, 2008.
- . Metade nova classe média. *Valor Econômico*, out. 2008.
- . Metodologia empírica. In: NERI, M. (Org.). *Microcrédito, o mistério nordestino e o Grameen brasileiro*. Rio de Janeiro: FGV, 2008. p. 53-68.
- . Microcrédito e performance microempresarial. In: NERI, M. (Org.). *Microcrédito, o mistério nordestino e o Grameen brasileiro*. Rio de Janeiro: FGV, 2008. p. 169-190.
- . Microcrédito, macrocrise e o CrediAmigo. *Valor Econômico*, dez. 2008.
- . Microcrédito: o mistério nordestino. *Valor Econômico*, jan. 2008.
- . Microcrédito: teoria e prática. In: NERI, M. (Org.). *Microcrédito, o mistério nordestino e o Grameen brasileiro*. Rio de Janeiro: FGV, 2008. p. 27-51.
- . Nanocrédito e combate à pobreza. In: NERI, M. (Org.). *Microcrédito, o mistério nordestino e o Grameen brasileiro*. Rio de Janeiro: FGV, 2008. p. 245-257.
- . O Grameen tupiniquim. *Valor Econômico*, fev. 2008.
- . O Índice de Felicidade Futura (IFF). *Valor Econômico*, set. 2008.
- . O mistério nordestino. In: NERI, M. (Org.). *Microcrédito, o mistério nordestino e o Grameen brasileiro*. Rio de Janeiro: FGV, 2008. p. 143-167.
- . On the political economy of poverty alleviation. In: KAKWANI, Nanak; SILBER, Jacques (Eds.). *The many dimensions of poverty*. Hampshire: Palgrave-Macmillan, 2008. p. 231-250.
- . Outras modalidades financeiras. In: NERI, M. (Org.). *Microcrédito, o mistério nordestino e o Grameen brasileiro*. Rio de Janeiro: FGV, 2008. p. 289-294.
- . Pobreza e políticas sociais na década da redução da desigualdade. Brasil: a caminho da equidade. *Nueva Sociedad*, 2008. p. 53-75.
- . Quem é quem na nova classe média? *Valor Econômico*, ago. 2008.
- . Retrato dos nanoempreendedores. In: NERI, M. (Org.). *Microcrédito, o mistério nordestino e o Grameen brasileiro*. Rio de Janeiro: FGV, 2008. p. 69-107.
- . Sem escola, nem avaliação. In: *De olho nas metas: relatório de acompanhamento das cinco metas do movimento Todos pela Educação*. São Paulo, 2008.
- . Sobre os pesos do IDH (ou, é a educação, estúpido). *Valor Econômico*, jul. 2008.

- . Temas sociais — a nova classe média. *Conjuntura Econômica*, v. 62, n. 9, set. 2008.
- . Temas sociais — aposentadoria: atitudes e percepções. *Conjuntura Econômica*, v. 62, n. 7, jul. 2008.
- . Temas sociais — crescimento chinês melhor que o deles. *Conjuntura Econômica*, v. 62, n. 1, jan. 2008.
- . Temas sociais — dinheiro traz felicidade? *Conjuntura Econômica*, v. 62, n. 2, fev. 2008.
- . Temas sociais — e falta médico? *Conjuntura Econômica*, v. 62, n. 6, jun. 2008.
- . Temas sociais — e você no mercado de trabalho. *Conjuntura Econômica*, v. 62, n. 12, dez. 2008.
- . Temas sociais — estado da juventude. *Conjuntura Econômica*, v. 62, n. 4, abr. 2008.
- . Temas sociais — o caminho do meio. *Conjuntura Econômica*, v. 62, n. 11, nov. 2008.
- . Temas sociais — o IDH percebido. *Conjuntura Econômica*, v. 62, n. 8, ago. 2008.
- . Temas sociais — o mistério nordestino e o Grameen brasileiro. *Conjuntura Econômica*, v. 62, n. 3, mar. 2008.
- . The responses of child labor, school enrollment, and grade repetition to the loss of parental earnings in Brazil, 1982-1999. In: WRIGHT, E. G., SEDLACEK, G., ORAZEM, Peter (Eds.). *Child labor and education in Latin America: an economic perspective*. Hampshire: Palgrave Macmillan, 2008.
- . Think global, act local: social credit base on MDGs. In: KAKWANI, Nanak; SILBER, Jacques (Eds.). *The many dimensions of poverty*. Hampshire: Palgrave Macmillan, 2008. p. 231-235.
- . Tratando o Brasil. *Valor Econômico*, mar. 2008.
- . Uma privada decente por família. *Valor Econômico*, jun. 2008.
- . CARVALHAES, Luisa. Temas sociais — será esta década a da igualdade? *Conjuntura Econômica*, v. 62, n. 10, out. 2008.
- . MEDRADO, André Luiz. Experimentando o microcrédito: uma análise de impacto do Crediamigo In: Encontro Regional de Economia, 13., 2008, Fortaleza. *Anais...* Fortaleza: Anpec, 2008.
- . SOARES, Wagner. Turismo sustentável e alívio da pobreza: uma avaliação de programa de incentivo ao turismo utilizando o estimador de diferenças em diferenças. In: Encontro Regional de Economia, 13., 2008, Fortaleza. *Anais...* Fortaleza: Anpec, 2008.
- . REIS, Samanta; CARVALHAES, Luisa. Intra-household redistribution and health perceptions. In: Encontro Nacional de Estudos Populacionais: as Desigualdades Sociodemográficas e os Direitos Humanos no Brasil, 16., 2008, Caxambu. *Anais...* Caxambu, MG: Abep, 2008; e In: Encontro Anual da Anpocs, 32., 2008, Caxambu. *Anais...* Caxambu, MG, 2008.
- PESSÔA, Samuel de Abreu. O boom das commodities e o risco da doença holandesa. Rio de Janeiro, nov. 2008.
- . Por amor ou por dinheiro? O impacto dos programas de transferência condicional de renda sobre a instabilidade matrimonial. Rio de Janeiro, 2008.
- PINHEIRO, Maurício Canêdo; LIMA, Luiz Renato; MOURA, Rodrigo Leandro. Fatores econômicos e incidência de divórcios: evidências com dados agregados brasileiros. In: Encontro Nacional de Economia, 36., 2008, Salvador. *Anais...* Salvador, 2008.
- QUADROS, Salomão Lipcovitch. Muito além dos índices: crônicas, história e entrelinhas da inflação. In: *Crônicas da inflação*. Rio de Janeiro: FGV, 2008.
- . Preços — 2008 ainda não começou. *Conjuntura Econômica*, v. 62, v. 3. mar. 2008.
- . Preços — alta global de alimentos. *Conjuntura Econômica*, v. 62, n. 1, jan. 2008.

VALLS, Lia. Comércio exterior — a crise nos EUA e as exportações brasileiras. *Conjuntura Econômica*, v. 62, n. 2, fev. 2008.

———. Comércio exterior — cenários da crise: dilemas da integração sul-americana. *Conjuntura Econômica*, v. 62, n. 11, nov. 2008.

———. Comércio exterior — desempenho de excelência. *Conjuntura Econômica*, v. 62, n. 9, set. 2008.

———. Comércio exterior — é possível repetir 2007? *Conjuntura Econômica*, v. 62, n. 3, mar. 2008.

———. Comércio exterior — novo cenário do comércio mundial. *Conjuntura Econômica*, v. 62, n. 6, jun. 2008.

———. Comércio exterior — o efeito câmbio nas empresas. *Conjuntura Econômica*, v. 62, n. 8, ago. 2008.

———. Comércio exterior — partidos políticos *made in USA* e o Brasil. *Conjuntura Econômica*, v. 62, n. 10, out. 2008.

———. Comércio exterior — queda na participação dos manufaturados. *Conjuntura Econômica*, v. 62, n. 7, jul. 2008.

———. Política internacional — novo debate sobre a integração continental. *Conjuntura Econômica*, v. 62, n. 4, abr. 2008.

———; SOUZA André Luiz Silva de. Comércio exterior — a concorrência chinesa e as perdas brasileiras: o que mudou? *Conjuntura Econômica*, v. 62, n. 12, dez. 2008.

——— et al. O Brasil na América do Sul. *Cadernos Cíndes*, jul 2008.

## Dissertações de mestrado e teses de doutorado aprovadas

### 1. CENTRO DE PESQUISA E DOCUMENTAÇÃO DE HISTÓRIA CONTEMPORÂNEA DO BRASIL — CPDOC

#### *Dissertações de Mestrado*

- ❑ Água mineral, fonte da vida — uma estância hidromineral e o crescimento econômico: São Lourenço, uma cidade jovem e seu futuro. Claudio Cesar Ramalho Giolito.
- ❑ A arte do fazer: o artista Ruy Meira e as artes plásticas no Pará dos anos 1940 a 1980. Maria Angélica Almeida de Meira.
- ❑ Cultura é desenvolvimento — a atuação do BNDES. Simone Marafon Schneider.
- ❑ De olho na eternidade: a construção do arquivo privado de Antonio Carlos Jobim. Gleise Andradecruz.
- ❑ Estudando a MPB: reflexões sobre a MPB, nova MPB e o que o público entende por isso. Rafael Machado Saldanha.
- ❑ A experiência com esporte e educação do Instituto Bola pra Frente: de projeto a tecnologia social. Susana Moreira dos Santos.
- ❑ O governo JK e a revista *Manchete*: a criação do mito dos anos dourados. Rose Mary Guerra Amorim.
- ❑ O outro lado de cá: histórias e memórias de Cachoeira da Prata. Bruno de Araújo Mendes.
- ❑ Participação infantil: experiência de pesquisa realizada em organização social na Zona Oeste do Rio de Janeiro. Angélica Moura Goulart.
- ❑ Patrimônio em prosa e verso: a correspondência de Rodrigo Melo Franco de Andrade para Augusto Meyer. Laura Regina Xavier.
- ❑ O patrimônio imaterial e a propriedade intelectual: harmonia ou conflito? Sydney Limeira Sanches.
- ❑ O raio-X do terceiro setor. Vanusa Maria Queiroz da Silva.
- ❑ Reflexões sobre o turismo cultural na cidade maravilhosa. Erika Conceição Gelenske Cunha.
- ❑ Roquette-Pinto e a Rádio Sociedade do Rio de Janeiro: coletânea de documentos. Adriana Duarte Ferreira Jorge.
- ❑ Rui Barbosa nas exposições comemorativas da Casa Rui Barbosa. Leila Estephania de Moura.
- ❑ Sabadoyle: uma academia literária alternativa? Rosângela Florido Rangel.
- ❑ Sobre a formação e o acesso a acervos de arte contemporânea: o caso do Ateliê Carlos Vergara. João Vergara dos Santos.



- ❑ Sonhos em cena: histórias e memórias do Teatro Leopoldo Fróes. Ana Cláudia Condeixa de Araújo.

## 2. ESCOLA BRASILEIRA DE ADMINISTRAÇÃO PÚBLICA E DE EMPRESAS — EBAPE

### *Dissertações de Mestrado*

- ❑ Acumulação de capacidades tecnológicas e aprimoramento de *performance* operacional sob diferentes regimes industriais: evidências em nível de empresa da indústria química no Brasil (1950-2007). Marcelio Souza.
- ❑ Alinhamento estratégico de TI: avaliando as percepções de executivos de negócios e TI. José Geraldo Andrade de Souza.
- ❑ Análise da viabilidade do sistema de auditorias de obras públicas do Tribunal de Contas do Estado do Rio de Janeiro à luz do modelo de sistema viável. Marconi Canuto Brasil.
- ❑ Arranjo produtivo local: o caso de São João del Rei — MG. Ana Carla Prado da Silveira.
- ❑ Atitude socialmente responsável ou estrategicamente comercial: o caso do pacto global. Débora Vargas Ferreira.
- ❑ A atuação do Tribunal de Contas do Estado do Rio de Janeiro: fatores que possibilitam a avaliação de políticas públicas. Claudio Nascimento Alfradique.
- ❑ Auditoria de tecnologia da informação na administração pública: o caso dos municípios do estado do Rio de Janeiro. Gustavo Bastos Monteiro.
- ❑ Auditoria operacional aplicada aos sistemas municipais de saúde: um estudo a partir da experiência do Tribunal de Contas do Estado do Rio de Janeiro. Sergio Wilson Nobrega.
- ❑ Auditoria operacional: uma nova ótica para os tribunais de contas auditarem a gestão pública, sob o prisma da eficiência, economicidade, eficácia, efetividade, e o desafio de sua consolidação no TCE-RJ. Roberto Vasconcellos de Oliveira.
- ❑ A avaliação de desempenho empresarial: o passo seguinte à implantação do sistema de gestão. Carlos Alberto Meireles Marçal.
- ❑ Avaliação de desempenho na gestão pública municipal. Silvio Campos Guimarães.
- ❑ Avaliação de empresas por fluxo de caixa descontado: o impacto dos ativos intangíveis no valor da empresa. Fabienne Torres Schiavo.
- ❑ Avaliação de processo do programa de regionalização do turismo em 65 municípios turísticos brasileiros. Carlyle Tadeu Falcão de Oliveira.
- ❑ O balanço social como estratégia de fortalecimento das práticas de responsabilidade social. Denise Xavier Nunes.
- ❑ Banrisul: do Proes ao IPO com governança corporativa. Carlos Alberto Decotelli da Silva.
- ❑ Comportamento dos processos intraorganizacionais de aprendizagem tecnológica frente a uma mudança de estrutura de propriedade: o caso da Termomacacé-Petrobras. José Antônio Maciel Pereira.
- ❑ Conflitos de agência nas estratégias de flexibilização da ação estatal: o caso Ecurbis. Marcos Serra Araújo.
- ❑ Controle social exercido através da denúncia no âmbito do TCE-RJ. Carlos Eduardo Henriques Feio de Lemos.
- ❑ Correlação entre a qualidade de ensino e os investimentos financeiros. Sergio Serzedelo Alonso Junior.
- ❑ Cultura e desenvolvimento local: um estudo do programa Bairro-Escola da cidade de Nova Iguaçu. Glauco da Costa Knopp.
- ❑ O custo burocrático do FCVS — Fundo de Compensação de Variações Salariais: um estudo exploratório. Paulo Roberto Santos Granja.

- ❑ Desenvolvimento de capacidades não tecnológicas e o papel dos processos subjacentes de aprendizagem: a experiência da Petróleo Brasileiro S.A. — Petrobras (1957-2007). Adeslea Castro de Souza.
- ❑ A educação a distância e suas implicações no ensino superior. Etelvino Sancha Silva de Melo.
- ❑ Eficiência em órgãos públicos: uma proposta de indicadores. Riter Lucas Miranda Garcia.
- ❑ Equidade e justiça social: estudo de caso do processo de paz e reconciliação na Irlanda. Vania Melo Rodrigues.
- ❑ Escolas de governo e a profissionalização do servidor público — estudo de caso da Espea — Escola de Serviço Público do Estado do Amazonas e da Fespm — Fundação Escola de Serviço Público Municipal, da Prefeitura de Manaus. Maryângela Aguiar Bittencourt.
- ❑ Escolhas estratégicas e guerra fiscal: competição ou cooperação no caso do estado do Rio de Janeiro. Eduardo Duprat Ferreira de Mello.
- ❑ Estratégia internacional padronizada de responsabilidade social corporativa — um estudo de caso no setor siderúrgico brasileiro. Leonardo São Paulo Sambaquy.
- ❑ Estrutura de mercado e desempenho: teoria e estudo de caso da implementação de uma usina siderúrgica. Sabrina Wajnberg.
- ❑ A evolução das receitas provenientes dos *royalties* do petróleo e seus impactos na arrecadação dos tributos de competência municipal (2002-2007): o caso do município de Cabo Frio, RJ. Bruno Fonseca Vilas Boas.
- ❑ Exploring knowledge management and its effect on innovation with respect to human resources management: evidence from Egypt. Noha Hamdy Ahmed Abdel Hamid.
- ❑ Fábrica de *software*: um estudo de caso, sob a ótica da estrutura organizacional na Dataprev: teoria do ciclo da política pública. Claudio de Souza Osias.
- ❑ Fatores que impactam a implantação de tecnologias de gestão baseadas em processos em uma empresa pública. Adil Dutra Pinto Junior.
- ❑ Fatores relevantes de sucesso à transferência do conhecimento tácito: evidências empírico-exploratórias em uma empresa petrolífera brasileira. Bernardo Noronha Lemos.
- ❑ A formação profissional dos oficiais da primeira turma do Curso de Bacharelado em Segurança Pública e do Cidadão (2002-2005) no estado do Amazonas. Marcio Rys Meirelles de Miranda.
- ❑ Gestão transdisciplinar nas ações de transformação: um olhar sobre a implantação das 245 horas no estado do Rio de Janeiro. Eduardo dos Santos Guimarães.
- ❑ Governança de projetos de mecanismo de desenvolvimento limpo — MDL no Brasil com apresentação do estudo de caso do projeto Novagerar. Ricardo Augusto Borges da Silva.
- ❑ Hidrovia do São Francisco: uma análise da viabilidade ecológica. Fortunato Lobo Lameiras.
- ❑ A implantação de uma universidade corporativa no setor público: o estudo de caso da Escola de Contas e Gestão do Tribunal de Contas e Gestão do Estado do Rio de Janeiro. Bruno Scott Mack.
- ❑ Inclusão social e atividades culturais: o Centro Cultural Banco do Brasil no Rio de Janeiro. Rodolfo Muanis Fernandes de Castro.
- ❑ A influência da Escola de Contas e Gestão do TCE na percepção da mudança da imagem da marca TCE — a visão dos servidores. Carlos Menezes Filho.
- ❑ A influência dos ativos intangíveis na análise de risco de crédito de empresas de base tecnológica. Hermes Guimarães Honorato.
- ❑ Integração dos conceitos de modelagem de processos e desenvolvimento de *software* — estu-

- do de caso em uma seguradora. Vinicius Araujo Pimenta.
- ❑ A interação cidadão-Tribunal de Contas do Estado do Rio de Janeiro: uma perspectiva republicana. Sérgio Lino da Silva Carvalho.
  - ❑ Investigando a experiência da fruição do futebol: estádio *versus* televisão. Alexandre Augusto Freire Carauta.
  - ❑ A judicialização do acesso a medicamentos: a perspectiva da Secretaria Municipal de Saúde do Rio de Janeiro. Paulo Bianchi Reis Junior.
  - ❑ Marketing “glocal”: marketing global com estratégias locais com vantagem competitiva de mercado. Lara Coelho Vaccari.
  - ❑ Mecanismos de elaboração de uma política pública visando a erradicação da exploração sexual de crianças e adolescentes no chamado turismo sexual na cidade do Rio de Janeiro. Thaís Restani Veras.
  - ❑ Modelo de avaliação competitiva de destinos turísticos com base nas capacidades dinâmicas. Roberto Pascarella Justa.
  - ❑ Ouvidoria em órgão regulador do sistema financeiro nacional: o caso do Banco Central do Brasil. André Barros Santos.
  - ❑ Ouvindo o silêncio: a construção identitária por meio da prática do mergulho scuba como consumo hedônico. Mauricio de Brito Gomes.
  - ❑ O papel dos objetos no exercício de poder no espaço organizacional: o caso do objeto-fronteira “sistema de serviço ao cliente” na Embratel. Breno Cesar Ferreira Leite.
  - ❑ Planejamento estratégico: aplicação nas micro e pequenas empresas. Marcelo Nascimento Boechat.
  - ❑ Porte, auditoria e manipulação da informação contábil: uma revisão sistemática da literatura. Carlos Albert Amadeo Swaalen.
  - ❑ A PPCCIPS — a Política Pública de Coleta Complementar Itinerante e Programada de Sangue, sob a luz da teoria do ciclo da política pública. Fabio Barbosa Garcez.
  - ❑ A prática da mentoria no desenvolvimento de pessoas nas organizações. Katline de Fátima Fortes Silva.
  - ❑ Princípio republicano, cargo em comissão e clientelismo político nos municípios do estado do Rio de Janeiro: reflexões sobre a profissionalização da função pública no Brasil. Carlos Alberto Novelino de Amorim.
  - ❑ O processo de elaboração da Lei Orçamentária do município do Rio de Janeiro: ficção ou realidade? Carlos Henrique Monteiro de Aguiar.
  - ❑ Programas e políticas públicas para o desenvolvimento de vínculos de negócios entre grandes empresas e pequenos fornecedores locais. Milber Fernandes Moraes Bourguignon.
  - ❑ A qualidade do atendimento e os serviços prestados: um estudo sobre a relação de satisfação dos alunos do Curso de Administração Pública da Escola Superior de Ciências Sociais, Unidade da Universidade do Estado do Amazonas — UEA. Valéria Lopes Moreira.
  - ❑ A relação entre o parecer de auditoria e a troca de auditores: uma investigação nas instituições financeiras brasileiras. Fabiano Pereira dos Santos.
  - ❑ O Sistema de Comunicação Digital (Sicodi) como instrumento para efetivação do teletrabalho na fiscalização a cargo do Tribunal de Contas do Estado do Rio de Janeiro. Virgílio de Oliveira Souza.
  - ❑ Solução de conflitos: análise de dez casos. Murillo de Oliveira Dias.
  - ❑ A sustentabilidade de um plano de carreira no setor público: o caso do Tribunal de Contas do Estado do Rio de Janeiro. Daniele Macedo da Silva.

- ❑ Sustentabilidade e desenvolvimento local: estudo de projeto na formação da ecovila Viver Simples em Itamonte — MG. Marco Aurelio Pereira Jorge.
- ❑ Teletrabalho na administração pública federal: uma análise do potencial de implantação na Diretoria de Marcas do Inpi. Sílvia Rodrigues de Freitas.
- ❑ Transparência, a resposta institucional à pressão social: o caso do Tribunal de Contas do Estado do Rio de Janeiro. Márcio dos Santos Barros.
- ❑ The ultimatum bargaining game: a critical review of the literature. Anne Jardim Moreira Pinto.
- ❑ Universidade corporativa: uma reflexão sobre a aprendizagem organizacional e o seu valor para o indivíduo. Marcelo Duarte Vivas.
- ❑ O usuário e sistemas de informação: a utilização do sistema de controle de operações da delegacia legal pelos policiais civis do estado do Rio de Janeiro. Pedro Alcântara de Carvalho Neto.

### *Teses de Doutorado*

- ❑ Análise de um novo modelo de governança para hospitais públicos no Brasil segundo a abordagem dos custos de transação: o caso das organizações sociais do estado de São Paulo. Trajano Augustus Tavares Quinhões.
- ❑ O global e o contextual no aprendizado gerencial de multinacionais: uma perspectiva brasileira. Américo da Costa Ramos Filho.
- ❑ O planejamento estratégico como instrumento de gestão em cenários complexos; um estudo sobre os planos estratégicos do Rio de Janeiro e de Barcelona. Janaina de Mendonça Fernandes.
- ❑ Política de comércio exterior: epicentros e epifenômenos do desempenho exportador das empresas brasileiras. Virgilius de Albuquerque.
- ❑ A problematização do lixo e dos catadores: estudos de caso múltiplo sobre políticas públicas sob uma perspectiva foucaultiana. Maria Scarlet Fátima do Carmo.

### 3. ESCOLA DE ADMINISTRAÇÃO DE EMPRESAS DE SÃO PAULO — EAESP

#### *Dissertações de Mestrado*

- ❑ Abordagens institucionalistas das parcerias público-privadas: as experiências da Inglaterra e de Minas Gerais. Marcelo Bruto da Costa Correia.
- ❑ A aderência do conceito de sustentabilidade às ONGs. Rosana Kisil.
- ❑ Análise da influência da *private equity* e *venture capital* no *underpricing* dos IPOs das empresas brasileiras no período de 2004 a 2007. Fábio Sonoda.
- ❑ Uma análise da produção científica nacional acerca da internacionalização de empresas brasileiras. Luís Caetano Sampaio Andrade.
- ❑ Análise de contratos de *private equity* & *venture capital*: o alinhamento dos interesses entre fundos investidores de PE/VC e empresários nas empresas investidas no contexto institucional brasileiro. Luiz Alfredo Francisco Santos.
- ❑ Análise de desempenho de fundos de investimento em ações brasileiros. Edson Carvalho de Oliveira Filho.
- ❑ A avaliação de resultados em RH no setor hoteleiro: um estudo nas maiores redes do Brasil. Marcos Piellusch.
- ❑ Avaliação de um sistema de gestão de desempenho: a percepção dos funcionários do Banco Itaú. Marcello Cipola Cruz.
- ❑ Baseleia II e gestão de risco operacional no Brasil: análise institucional dos processos de adequação para atendimento das exigências internacionais. Luciana Iwashita da Silva.

- ❑ O cenário do restaurante e a percepção do cliente: um estudo do caso Ráscal. Luísa Ralston Bielski Carracedo.
- ❑ A certificação em gerenciamento de projetos à luz da teoria institucional — um estudo de caso. Paula Emiko Kuwamoto.
- ❑ Coalizões em educação no Brasil: a pluralização da sociedade civil na luta pela melhoria da educação pública. Lara Elena Ramos Simielli.
- ❑ A colaboração com fornecedores e clientes, e sua influência no desempenho da firma: uma análise empírica na indústria de embalagens. Luciana Harumi Hasbiba Maestrelli Horta.
- ❑ Como se constrói uma “reputação corporativa”? Diogo Junqueira de Castro.
- ❑ Competitividade de TI na dinâmica do cenário de convergência das telecomunicações no Brasil: o caso Telefônica. Bruno Moreira da Gama.
- ❑ Comunicação, motivação, liderança e excelência operacional. Airton Antonio Cicchetto.
- ❑ Comunidades virtuais e as corporações. Carlos Eduardo Coelho Ferreira.
- ❑ O consumidor e o cartão de crédito: valores esperado e real da fatura e intenção de reutilizar esse meio de pagamento. Paulo Guilherme Abu Jamra Salgado Rocha.
- ❑ Contratos de *performance* na cadeia de serviços: fatores de desenho de contratos incentivados na terceirização de serviços. José Luiz Cantanhede Amarante.
- ❑ O custo de capital em operações de securitização de recebíveis de empresas não financeiras por meio da estruturação de fundos de investimentos em direitos creditórios — Fids. Marcos Vinicius Zanolrenzi Pulino.
- ❑ Determinantes de efeitos da estabilização em ipos no Brasil. Douglas Beserra Pinheiro.
- ❑ Determinantes do desempenho dos veículos de investimento de *private equity* e *venture capital*: evidências do caso brasileiro. Eduardo Madureira Rodrigues Siqueira.
- ❑ O dirigente público como categoria analítica: um exercício de definição. Daniel Funcia de Bonis.
- ❑ A disponibilidade de acesso como componente da qualidade percebida do serviço de internet *banking* e seu tratamento por um banco brasileiro de varejo: um estudo de caso. Jorge Carlos Socolowski.
- ❑ A disseminação das políticas locais de economia solidária no Brasil: os casos de São Paulo e Osasco. Marina Farkas Bitelman.
- ❑ Eficiência operacional e inovação radical: fatores determinantes para uma organização inovadora. Augusto Oliveira Vianna.
- ❑ Empirical evidence of trade uses of Brazilian publicly-listed companies. Marcia Lima Bandeira.
- ❑ Estado, política cultural e manifestações populares: a influência dos governos locais no formato dos carnavais brasileiros. Fernando Burgos Pimentel dos Santos.
- ❑ A estratégia de sustentabilidade como fator de geração de valor para a empresa: o caso ABN Amro Real, no Brasil, de 2002 a 2008. Luciana Aparecida da Costa.
- ❑ Estratégia em tempos turbulentos: a realidade das empresas familiares vista através do ramo de álcool combustível brasileiro. Marcos Rocha da Avó.
- ❑ Estratégia nacional e estratégia empresarial. Análise do caso chinês. Luis Henrique Martins.
- ❑ Estudo das intervenções diárias do Banco Central do Brasil sobre o mercado de câmbio nacional, sua volatilidade e consequência na procura por proteção. Ricardo Puccinelli Geraldi.

- ❑ Um estudo de caso do consumo de experiências hedônicas no domicílio em momentos distintos do ciclo de vida familiar. Ricardo César Martins.
- ❑ Um estudo exploratório sobre os fatores habilitadores e inibidores da inovação organizacional em empresas canadenses prestadoras de serviços profissionais para o mercado de telecomunicações. Antônio Vitor Henriques Knop.
- ❑ Estudo sobre a confiança dos *stakeholders* nas informações não financeiras dos relatórios de sustentabilidade. Maria Helena Meinert.
- ❑ Estudos de caso do processo de lançamento de produtos na Unilever e Diageo no Brasil. Alan Jezovsek Kuhar.
- ❑ A evolução do conceito de governança corporativa à luz da ética: uma análise longitudinal. Patricia Calicchio Berardi.
- ❑ A formulação das políticas culturais: as leis de incentivo e as inovações do programa Cultura Viva. Eduardo Gomor dos Santos.
- ❑ Os gerentes intermediários no contexto brasileiro: entre a nobreza do bombeiro e as peripécias do malabarista. Thiago Hartenthal.
- ❑ Gestão de cadeia de suprimentos e o impacto no desempenho operacional das empresas: um estudo empírico no Brasil. Priscila Laczynski de Souza Miguel.
- ❑ Os gestores de *private equity* e *venture capital* influenciam a governança corporativa das investidas: evidências das empresas estreantes na Bovespa. Sabrina Patrocínio Ozawa Gioielli.
- ❑ Indicadores de desempenho dos negócios: avaliação de sua importância no acompanhamento e revisão de ações estratégicas em empresas de manufatura (um estudo de caso). Hamilton Correa Barbosa.
- ❑ Inovação e criatividade no setor de telecomunicação brasileiro: cocriando valor mediante processo de centralidade no cliente. Rodrigo Romano Pretola.
- ❑ Inovação em saúde: estudo de casos. Carla Moeko Matsuzawa.
- ❑ Internationalization of professional service firms: the case of a Brazilian engineering consultancy company. Bruna Suzanne Aiello Tsu.
- ❑ O investimento em ativos florestais: o caso norte-americano e o desenvolvimento dessa classe de ativos no Brasil. Iago Whately.
- ❑ *Leasing* operacional no Brasil — conceito, situação e perspectivas. Leonardo Pereira Simões.
- ❑ Migração de competências de inovação em produto para inovação em serviços: um desafio para empresas de alta intensidade tecnológica. Severiano Leão Macedo Junior.
- ❑ A orientação a mercado como base para a geração de valor para clientes e acionistas — um estudo de caso na indústria de açúcares no Brasil. Manoel I'smelon Almeida Moreira.
- ❑ O papel do dirigente hospitalar: a percepção de diretores de hospitais universitários vinculados às instituições de ensino superior. Bárbara do Nascimento Caldas.
- ❑ Percepção do fornecedor com relação à ética dos profissionais do setor de compras de grandes empresas. Maria Virginia Rogério de Souza Halter.
- ❑ Perspectivas de evolução da indústria alcooleira. Luis Roberto Pogetti.
- ❑ Práticas de controles de vendas no segmento têxtil: um estudo exploratório. Marcelo Campos.
- ❑ Presidencialismo de coalizão como força racionalizante? Patronagem e carreiras do Estado do Brasil pós-1994, a partir da teoria de Silberman. Rachel Pellizzoni da Cruz.
- ❑ O processo de decisão do cliente de alta renda na aquisição de imóveis residenciais na cidade de São Paulo. Suzana Mester Rosenblatt.

- ❑ Os professores públicos são mal remunerados nas escolas brasileiras? Uma análise da atratividade da carreira do magistério sob o aspecto da remuneração. Gabriela Miranda Moriconi.
- ❑ Programa de relacionamento em telefonia celular: o incentivo via troca de terminal. Andrea Mesquita Ciparullo.
- ❑ Uma proposta de conceituação e representação do desempenho empresarial. Juliana Bonomi Santos.
- ❑ Proposta de modelo para geração de valor substancial e estratégia de crescimento acelerado em startups. Fabricio Bloisi Rocha.
- ❑ Retorno sobre investimento em ações promocionais não monetárias. Guilherme de Almeida Prado.
- ❑ Saúde indígena na Amazônia brasileira: estudo de caso sobre a experiência de gestão conveniada da assistência à saúde da população indígena do Alto Rio Negro — AM. Renata de Oliveira Silva.
- ❑ Sensemaking em alianças estratégicas: busca, interpretação e ação. Sérgio Luis Seloti Junior.
- ❑ Terceirização do fornecimento de energia elétrica e térmica nas firmas de manufatura brasileiras: uma visão estratégica. Eduardo Lima Alves.
- ❑ Do formal para o informal; executivos em trabalhos flexíveis. Han Na Kim.
- ❑ Em busca de recursos para a saúde: a impactação da Emenda Constitucional nº 29. Luis Renato Lima da Costa.
- ❑ As engrenagens da celebridade empresarial. Adriana Wilner.
- ❑ Essays on dynamic finance. Samy Dana.
- ❑ A ética e a confiança nas organizações: um estudo descritivo junto a profissionais da Grande São Paulo. Claudio Ramacciotti.
- ❑ Fluxos de ações e processos decisórios na gestão pública local: estudos de casos de projetos e programas inovadores em municípios de pequeno porte populacional. Edson Sadao Iizuka.
- ❑ Gigantes brasileiros: multinacionais emergentes e competição global. Ricardo Reisen de Pinho.
- ❑ Governança e tecnologia da informação: estrutura e práticas. Rosa Maria de Moura Albertin.
- ❑ Governo eletrônico: dimensões da avaliação de desempenho na perspectiva do cidadão. Alexandre Fernandes Barbosa.
- ❑ Impacto do microcrédito na geração de renda em microempreendimentos: avaliação do Programa Real Microcrédito. Carlos Cesar Buosi Righetti.

### *Teses de Doutorado*

- ❑ Articulação horizontal no federalismo brasileiro: os conselhos de secretários estaduais. Hironobu Sano.
- ❑ Caracterização das redes de suprimentos brasileiros de exportação de frango de corte. Natércia Filipe Mendeiros Carona.
- ❑ Distributive politics in Latin America: the impact of democracy, elections and globalization on the Welfare State. Lorena Guadalupe Barberia.
- ❑ A diversidade nas organizações brasileiras: estudo sobre orientação sexual e ambiente de trabalho. Hélio Arthur Reis Irigaray.
- ❑ Influência da conectividade no desempenho de uma cadeia de suprimentos característico do setor automobilístico brasileiro: visão dinâmica de sistemas. Carlos Yuji Sakuramoto.
- ❑ Linha ocupada, cliente livre! Um estudo sobre os contact centers e a fidelidade dos clientes de operadoras de telefonia celular. Selim Rabia.
- ❑ Management no Brasil em perspectiva histórica: o projeto do Idort nas décadas de 1930 e 1940. Fábio Vizeu Ferreira.
- ❑ Marketing — a evolução de uma disciplina. Alberto Ajzentel.

- ❑ Medindo a predisposição para a tecnologia. Plínio Bernard Junior.
- ❑ Modelo brasileiro de crédito municipal (2000-2006): uma análise de controles governamentais e características da oferta. Antonio Roberto Bono Olenscki.
- ❑ Normalização e barreiras não tarifárias: uma análise da influência das normas socioambientais de gerenciamento no comércio internacional. Jorge Emanuel Reis Cajazeira.
- ❑ Parcerias trissetoriais na esfera pública: perspectivas, impasses e armadilhas para a modernização da gestão social no Brasil. Armino dos Santos de Sousa Teodósio.
- ❑ Política e burocracia no Brasil: o controle sobre a execução das políticas públicas. Cecília Olivieri.
- ❑ Políticas públicas do esporte no Brasil: razões para o predomínio do alto rendimento. Luciano Bueno.
- ❑ Por que 90? Uma análise das taxas de cesárea em serviços hospitalares privados no município de São Paulo. Luciano Eduardo Maluf Patah.
- ❑ Preferências assimétricas em decisões de investimento no Brasil. Luiz Augusto Martitis.
- ❑ O processo de formação da estratégia de manufatura em empresas brasileiras de médio e pequeno porte. Carlos Alberto Corrêa.
- ❑ Resistência à educação a distância na educação corporativa. Marcus Brauer Gomes.
- ❑ A sensibilidade territorial das políticas públicas: um estudo em comunidades ribeirinhas na Amazônia legal. Henrique Guilherme Carlos Heidtmann Neto.
- ❑ Sobre esta igreja edificarei minha empresa: organizações religiosas e empreendedorismo. Maurício Custódio Serafim.
- ❑ A sustentação das comunidades virtuais de aprendizagem e de prática. Tania Pereira Christopoulos.

- ❑ Um partido, três agendas? Política de segurança pública no estado de São Paulo (1995-2006). Fabio Franklin Storino dos Santos.

#### 4. ESCOLA DE DIREITO DO RIO DE JANEIRO — DIREITO RIO

##### *Dissertações de Mestrado*

- ❑ Administração judiciária e os juizados especiais cíveis — o caso do Rio Grande do Sul. Ricardo Pipipi Schmidt.
- ❑ Criação e implantação do programa de preparação para aposentadoria dos servidores do Tribunal de Justiça do Estado de Rondônia. Arlen José Silva de Souza.
- ❑ Efetividade no cumprimento da sentença trabalhista. André Reverbel Fernandes.
- ❑ Estudo sobre a evolução da pena, dos sistemas prisionais e da realidade brasileira em execução penal — propostas para melhoria do desempenho de uma vara de execução penal. Sérgio William Domingues Teixeira.
- ❑ Gestão cartorária: controle e melhoria para a razoável duração do processo. Rosane Wanner da Silva Bordaşch.
- ❑ A indisponibilidade dos bens do devedor no processo de execução como forma de efetividade das decisões judiciais trabalhistas. Luiz Fernando Bonn Henzel.
- ❑ Modelagem organizacional, gestão administrativa e de procedimentos judiciais de cartório cível. Marcos Alaor Diniz Grangeira.
- ❑ Um novo desafio para o Judiciário: o juiz líder. José Luiz Leal Vieira.
- ❑ Papel facilitador da Corregedoria Geral para uma justiça célere, eficaz e de qualidade. Vilson Darós.



- ❑ Poder Judiciário: morosidade e inovação. Juliano da Costa Stumpf.
- ❑ Repensando o atendimento inicial nos juizados especiais cíveis no estado de Rondônia. Áureo Virgílio Queiroz.
- ❑ O sistema penal brasileiro e a prescrição: violação ao dever de proteção no Estado democrático de direito. Paulo Afonso Brum Vaz.

## 5. ESCOLA DE ECONOMIA DE SÃO PAULO — EESP

### *Dissertações de Mestrado*

- ❑ Análise da elasticidade das variáveis econômicas, sociodemográficas e estruturais sobre o crescimento dos fundos de pensão no Brasil. Antonio Augusto Matheus.
- ❑ Análise de desempenho e características de fundos multigestores do mercado brasileiro no período de setembro de 1998 a agosto de 2007. Nicolau Alfredo Assali.
- ❑ Análise do processo de negociação de tarifas de transporte através da utilização da teoria dos jogos. Marcelo Scarcelli.
- ❑ Aplicação de redes bayesianas na previsão de crescimento de fluxos de caixa. Ricardo Pedreti Chagas.
- ❑ Aplicação de redes neurais na classificação de rentabilidade futura de empresas. Élia Yathie Matsumoto.
- ❑ Aplicação de redes neurais na precificação de debêntures. Leonardo Zago Curi.
- ❑ Avaliação de impactos do Bolsa Escola sobre a saúde de crianças e adolescentes. Renata Ferraz de Toledo Machado.
- ❑ Avaliação de projetos na presença de volatilidade: estudo de caso de empresas no setor de telecomunicações. Sandra Kassumi Yoshida.
- ❑ Comparativo de metodologias de mensuração de VAR para o mercado financeiro brasileiro. Liu Yuan Chun.
- ❑ Coordenação entre política fiscal monetária no regime de metas de inflação. Roberto de Faria e Almeida Prado.
- ❑ Custos de provisão de cestas de bens públicos. Lucas Monteiro Duarte.
- ❑ Desempenho de longo prazo das fusões e aquisições: evidência dos mercados de capitais latino-americanos. Sebastian Arbeleche.
- ❑ Desequilíbrio cambial e crescimento econômico: uma análise empírica baseada no modelo Balassa-Samuelson. Danilo Macedo Santos Sampaio.
- ❑ Os determinantes da duração da dívida pública no Brasil após o Plano Real. Milena Gordon Landgraf.
- ❑ Distorções de impostos em uma pequena economia aberta: uma análise para o caso brasileiro. Andréa Bastos Damico.
- ❑ Dynamic hedging in Markov regimes. Wagner Oliveira Monteiro.
- ❑ Emprego público e desigualdade de renda: um estudo de causalidade para os municípios brasileiros. Vitor Augusto Meira França.
- ❑ Estimadores de volatilidade no mercado brasileiro: análise de desempenho de estimadores que usam valores extremos. Artur de Barros Lima.
- ❑ Estudo da diferença entre as curvas de título público prefixadas em reais interna e externa brasileira. Daniel Barros Rodrigues Costa.
- ❑ Governança ambiental e unidades de conservação do meio ambiente: uma abordagem institucionalista. Fernando Correia Riserio do Bonfim.
- ❑ Governança corporativa em cooperativa e fidelidade: um estudo empírico com as cooperativas paulistas. Felipe Caue Serigati.

- ❑ *Hedged interest parity*: ensaio sobre o prêmio pelo risco cambial com o uso de opções. Gilberto Leite Cesar Filho.
- ❑ *Hedging* de opções de ativos-base cujos preços seguem processos de difusão com saltos. Marcos Casmamie Ferraretto.
- ❑ Índia e crescimento: modelos tradicionais e o impacto da filosofia hindu. Vanessa Parra Ferreira.
- ❑ Licitação técnica e preço: estudo de caso da implantação de sistema integrado de gestão de resíduos sólidos à luz da teoria das opções reais. Carlos Eduardo Torres Galarda.
- ❑ Mobilidade e consequências de longo prazo do serviço doméstico no Brasil. Katia Tiemi Saito.
- ❑ Modelos de risco com *fat tail* análise empírica de *value at risk* e *expected shortfall* para ativos financeiros brasileiros. Marcelo Ferreira Santos.
- ❑ Oferta de trabalho e transferências: uma análise econométrica para o Brasil. Juliana Aranha Serillo.
- ❑ Paridade de poder de compra no Brasil: uma análise com quebra estrutural. Daniel Rodolfo Antonelli Palaia.
- ❑ A paridade do poder de compra no longo prazo: testes em moedas da América Latina (1900-2006). Constantin Jancsó.
- ❑ O perfil e a composição do ajuste fiscal brasileiro (1997-2007). Ulysses de Moraes Neto.
- ❑ Política monetária e o canal do crédito bancário: verificação da existência do canal de crédito no Brasil no período de janeiro de 2000 a março de 2007. Sueli Maria Bresciani Silva.
- ❑ O prêmio pelo risco cambial: uma análise para as principais moedas globais. Thierry Xavier Van Eyil.
- ❑ Quem faz gestão de risco? Uma análise empírica dos determinantes de gestão de risco em companhias não financeiras listadas na Bolsa de Valores

de São Paulo. Sílvia Paula Lopes Munhoz Montes Batista.

- ❑ Restrição ao crédito educativo e investimento em capital humano no Brasil: evidências através dos retornos da educação. Bruno Teodoro Oliva.
- ❑ Setor de água e saneamento no Brasil: regulamentação e eficiência. Rodrigo Grigolin.
- ❑ Suportes e resistências: uma aplicação ao mercado de moedas por meio da análise comparada de estratégias. Otavio Segatto Barros.

### *Tese de Doutorado*

- ❑ Ensaios sobre inflação e política monetária. Clemens Vinícius de Azevedo Nunes.

## 6. ESCOLA DE PÓS-GRADUAÇÃO EM ECONOMIA — EPGE

### *Dissertações de Mestrado*

- ❑ Uma análise comparativa entre capitais econômico e regulamentar com enfoque em risco de mercado. Letícia Gentile da Veiga.
- ❑ Análise da tributação do consumo no Brasil. Suelen Nonato Paz.
- ❑ Análise da volatilidade de preço do mercado da borracha natural. Tiago Vieira Caproni.
- ❑ Análise de mercado de TV por assinatura. Maria Isabela Souza de Melo Cahú.
- ❑ Análise teórica e empírica da sazonalidade na agropecuária brasileira. Edmilson de Siqueira Vaz Neto.
- ❑ Aplicação de *vouchers* para incentivo à educação no Brasil. Rina Nogueira Deforme da Cunha.
- ❑ Avaliação de projetos de investimento com opções reais: cálculo de valor de opção de espera

- de uma unidade separadora de propeno. Daniel Almeida Domingues Fonseca.
- Avaliação do impacto da Lei Sarbanes-Oxley no *value-at-risk* das empresas que operam na Nyse: uma abordagem de quebra estrutural em regressão quantílica. Ilton Gurgel Soares.
  - Características e determinantes da primeira emissão de debêntures. Roberto João Ferreira Freitas Rodrigues dos Reis.
  - Choques de termos de troca e PTF — uma avaliação empírica com dados de seção transversal de países. Lucas Tomazoli Dias Schuabb.
  - Comparação de metodologias para a construção da estrutura a termo de taxas de juros (ETTJ) dos títulos públicos brasileiros. Pedro Calmanowitz Carvalho.
  - Determinantes da liquidez nas empresas: uma investigação das especificidades brasileiras. Tatiana Queiroga Vasques.
  - O diferencial entre as curvas de juros doméstica e externa em reais é uma evidência para o argumento de “incerteza jurisdicional”? Marcelo Corrêa de Salles.
  - Economia de Lucas e consumidores heterogêneos. Pedro Barreira de Albano Aratana.
  - Efeitos da receita orçamentária municipal sobre o Índice de Desenvolvimento Humano (IDH): uma análise da realidade brasileira na década de 1990. Demetrius Castelões Abdala.
  - Empregados alocam eficientemente sua poupança para aposentadoria? Um estudo de caso para os funcionários da Souza Cruz S.A. Tatiana Coimbra Castello Branco.
  - A equação de Euler e a IS: estimações para o Brasil. Rafaela Magalhães Nogueira de Carvalho.
  - Estimação de parâmetros de demanda e oferta em mercados de produtos diferenciados. Flávio Luiz Alves Flores de Moraes.
  - Estratégias de atuação das empresas de etanol no Brasil. Emerson Selhorst Mattoso.
  - Um estudo do processo estocástico de preços de *commodities* e seus determinantes. André Luís Werner.
  - Um experimento para o modelo do *holdout* do vendedor. Joaquim Dias de Castro.
  - Gestão de custos na produção de petróleo na Petrobras: uma análise empírica. Carlos Alberto Siqueira Gomes.
  - Governança corporativa — estrutura de propriedade e o valor da empresa. Bruna Cammarosano Zolini.
  - Indicadores antecedentes de atividade industrial no Brasil. Aloisio Monteiro Carneiro Campelo Junior.
  - Indústria da construção aeronáutica, o caso da Embraer: história e avaliação. Flávio Riva Gargiulo.
  - Leilão multiunidade: principais resultados e aplicação ao mercado brasileiro. Paulo Braulio de Souza Coutinho.
  - A melhor medida de previsão para inflação futura e juros futuros: dados do Focus ou dados de mercado? Ricardo Santos de Freitas Novaes.
  - O mercado de derivativos cambiais no Brasil e suas tendências. Marcelo Rocha Machado.
  - Modelagem de previsões econômicas em cenários prospectivos. Fernando Carlos Rodrigues Cortez.
  - Modelo de previsão de preços de frete marítimo. Theo Casotti Penedo.
  - Modelo estrutural de previsão de preço e volume negociado de minério de ferro. Patricia Calazans Albuquerque.
  - Modelos estatísticos de segmentação da estrutura a termo: testes empíricos de ajuste e previsões. Axel André Simonsen.

- ❑ O novo ciclo de IPO no Brasil. crescimento sustentável ou uma bolha? Gustavo Rischbeck Todescat.
- ❑ On the cheap talk limitation for public good provision. Francisco Junqueira Moreira da Costa.
- ❑ Por que uma empresa faz IPO: um estudo de caso. Vera Lúcia de Assis Campos.
- ❑ Prevendo inflação usando séries temporais e combinações de previsões. Anderson Alencar de Araripe.
- ❑ Renegociação, investimentos específicos e contratos sobre recursos não renováveis. Alexandre Bonnet Rodrigues Costa.
- ❑ Risco soberano e probabilidade de *default* implícita em *swaps* de crédito. Bruno Melo Caratori.
- ❑ Sugestão para definição do conceito de VAR para corporações. Alessandra Augusta de Lima Gomes da Silva Souza.
- ❑ Testando a existência de prêmio de volatilidade e ações líquidas da Bovespa. João Marco Braga da Cunha.
- ❑ A transmissão de volatilidade e a dinâmica de correlação da taxa de câmbio na América Latina:

o caso do Brasil, Chile e México. Leonardo Francisco Lacerda Miceli.

- ❑ Utilização da reserva de óleo e gás em modelos de avaliação por múltiplos para empresas petrolíferas. Luiz Teles de Menezes Neto.
- ❑ Visão econômica sobre o desmatamento na Amazônia: o papel da ilegalidade e os mecanismos públicos para a preservação da floresta. Luis Alberto da Cunha Saporta.

### *Teses de Doutorado*

- ❑ Ensaios em macroeconometria e finanças. Carlos Enrique Carrasco Gutierrez.
- ❑ On common agency with informed principals. Rafael Coutinho Costa Lima.
- ❑ Política fiscal e impactos produtivos dos gastos públicos. José Oswaldo Cândido Júnior.
- ❑ Projetos de infraestrutura pública: risco, incerteza e incentivos. Eduardo Cesar Gomes Saraiva.

## Congressos, conferências e seminários

### 1. CENTRO DE PESQUISA E DOCUMENTAÇÃO DE HISTÓRIA CONTEMPORÂNEA DO BRASIL — CPDOC

#### *Promoção*

- ❑ Ciclo de Palestras Leslie Bethell: o Brasil na História Global dos Séculos XIX e XX. Rio de Janeiro, RJ, 3-9 e 19-11-2008.
- ❑ Laboratório de Acervos, Memória e Informação. Rio de Janeiro, RJ, 3-10-2008.
- ❑ Oficina sobre Política Externa e Relações Internacionais do Governo Geisel. Rio de Janeiro, RJ, 28-1-2008.
- ❑ Palestra sobre Ascensão e Declínio da Influência Britânica no Brasil. Rio de Janeiro, RJ, 17-3-2008.
- ❑ Seminário Ibéricos, Americanos, Africanos e Atlânticos: Identidades e Fronteiras nos Países da Comunidade Luso-Afro-Brasileira. Rio de Janeiro, RJ, 25-5-2008.
- ❑ Seminário Internacional Cpdoc 35 Anos: a Interdisciplinaridade nos Estudos Históricos. Rio de Janeiro, RJ, 26 e 27-6-2008.
- ❑ Workshop Cpdoc 35 Anos. Rio de Janeiro, RJ, 30-6-2008.

#### *Copromoção*

- ❑ Seminário Quando o Campo é o Arquivo, copromovido pelo Laboratório de Antropologia e História do Programa de Pós-Graduação em Antropologia Social da Universidade Federal do Rio de Janeiro. Rio de Janeiro, RJ, 11 e 12-12-2008.
- ❑ IV Simpósio Internacional de História do Brasil: Brasil-Estados Unidos: Novas Gerações, Novos Diálogos, copromovido pela Brazilian Studies Association (Brasa). Rio de Janeiro, RJ, 12 e 13-6-2008.

#### *Participação*

- ❑ Colóquio Internacional 1808-2008 e o Futuro das Relações Econômicas Portugal-Brasil, promovido pelo Espírito Santo Cultura e Instituto Diplomático do Ministério dos Negócios Estrangeiros de Portugal. Salvador, BA, 15 a 17-10-2008. (Leslie Bethell, mediador.)
- ❑ Colóquio Internacional Can Latin America's Potential Be Realised?, promovido pelo Foreign and Commonwealth Office. Ditchley Park, Oxfordshire, Reino Unido, 26 a 28-9-2008. (Leslie Bethell, debatedor e mediador.)

- ❑ Conferência sobre 1808: a Chegada dos Ingleses no Brasil, promovida pelo Departamento de História da Universidade Federal do Rio de Janeiro. Rio de Janeiro, RJ, 6-3-2008. (Leslie Bethell, conferencista.)
- ❑ Conferência sobre A Profissão de Cientistas Sociais, na Mostra Marista de Profissões, promovida pelo Colégio Marista São José. Rio de Janeiro, RJ, 10-6-2008. (Helena Bomeny, conferencista.)
- ❑ Conferência sobre Cinema, Terra e Imaginação Periférica, no Simpósio A Imaginação da Terra: Memória e Utopia na Canção Popular e no Cinema Brasileiro, promovido pela Universidade Federal de Minas Gerais. Belo Horizonte, MG, 8-5-2008. (João Marcelo Ehlert Maia, conferencista.)
- ❑ Conferência sobre Darcy Ribeiro e a Utopia de uma Nova Civilização, no Seminário O Brasil em Evidência: a Utopia do Desenvolvimento. Rio de Janeiro, RJ, 26-11-2008. (Helena Bomeny, conferencista.)
- ❑ Conferência sobre Do Folclore ao Bem Imaterial, no II Seminário de Patrimônio Imaterial, promovido pela Fundação Cultural de Curitiba. Curitiba, PR, 28-11-2008. (Lucia Lippi Oliveira, conferencista.)
- ❑ Conferência sobre Educação e Divulgação Científica, no Seminário Ciência, Civilização e República 1889-1930, promovido pelo Instituto de Pesquisas Jardim Botânico do Rio de Janeiro e Universidade do Estado do Rio de Janeiro. Rio de Janeiro, RJ, 8 a 10-4-2008. (Helena Bomeny, conferencista.)
- ❑ Conferência sobre Estratégias de Preservação de Longo Prazo em Acervos Sonoros e Audiovisuais, no IX Encontro de História Oral. São Leopoldo, RS, 22 a 25-4-2008. (Marco Dreer, conferencista.)
- ❑ Conferência sobre História e Historiografia: Perspectivas da História Oral, no I Seminário de Pesquisa em História: Práticas e Propostas Historiográficas, promovido pela Universidade Federal do Tocantins. Porto Nacional, TO, 15 a 19-9-2008. (Verena Alberti, conferencista.)
- ❑ Conferência sobre História Oral e Interdisciplinaridade, no I Seminário de Pesquisa em História: Práticas e Propostas Historiográficas, promovido pela Universidade Federal do Tocantins. Porto Nacional, TO, 15 a 19-9-2008. (Verena Alberti, conferencista.)
- ❑ Conferência sobre Imagens da/na História: de Olhos Bem Abertos para o Passado, na III Jornada de Estudos da Associação Nacional de História (Anpuh-RS) e 54ª Feira do Livro de Porto Alegre. Porto Alegre, RS, 9-11-2008. (Mônica Almeida Kornis, conferencista.)
- ❑ Conferência sobre Is Brazil Part of Latin America?, no Colóquio Internacional sobre The Americas Plural: Regional and Comparative Perspectives, promovido pelo Institute for the Study of the Americas da University of London. Londres, Inglaterra, 19 e 20-6-2008. (Leslie Bethell, conferencista.)
- ❑ Conferência sobre Joaquim Nabuco and the Abolition of Slavery in Brazil, no Colóquio Internacional sobre Joaquim Nabuco — a Centenary Celebration (1908-2008), promovido pela Yale University. New Haven, Connecticut, 4 e 5-4-2008. (Leslie Bethell, conferencista.)
- ❑ Conferência sobre Memória e Arquivos, no Seminário Memória Documentação e Pesquisa — a Universidade e os seus Lugares de Memória, promovido pelo Sistema de Biblioteca e Informação (SIBI) da UFRJ. Rio de Janeiro, RJ, 16-4-2008. (Marieta de Moraes Ferreira, conferencista.)
- ❑ Conferência sobre Missing Richard Morses's Brazil, no Panel Further New World Soundings: Brazilians, North Americans and Richard Morse's Mirror do IX Congresso Internacional da Brásas. Nova Orleans, EUA, 27 a 29-3-2008. (Helena Bomeny, conferencista.)

- ❑ Conferência sobre Patrimônio Cultural Arquivístico: Arquivologia, Antropologia, História, no Seminário de Gestão do Patrimônio Arquivístico: Perspectiva Interdisciplinar, no XV Congresso Brasileiro de Arquivologia. Goiânia, GO, 30-6-2008. (Celso Castro, conferencista.)
- ❑ Conferência sobre Patrimônio e Identidade, no 12º Curso Informativo sobre Preservação de Acervos Bibliográficos e Documentais, promovido pela Fundação Biblioteca Nacional. Rio de Janeiro, RJ, 10-11-2008. (Lucia Lippi Oliveira, conferencista.)
- ❑ Conferência sobre Região, Regionalismo e Nacionalismo no Estado Novo, promovida pelo Programa de Pós-Graduação de História da Universidade Federal do Pará. Belém, PA, 4-4-2008. (Lucia Lippi Oliveira, conferencista.)
- ❑ Conferência sobre Um Nordeste em São Paulo: Migrações Internas e História Social do Trabalho no Brasil, na VII Semana de História da Universidade Federal de São João del Rei. São João del Rei, MG, 3-11-2008. (Paulo Fontes, conferencista.)
- ❑ 32º Encontro Anual da Associação Nacional de Pós-Graduação e Pesquisa em Ciências Sociais (Anpocs). Caxambu, MG, 27 a 31-10-2008. (Mario Grynszpan, debatedor no Fórum de Sociologia Econômica; Fernando Lattman-Weltman, coordenador de sessão do GT Controles Democráticos e Instituições Políticas; Maria Celina D'Araújo, debatedora no GT Forças Armadas, Estado e Sociedade.)
- ❑ 13º Encontro de História: Identidades, promovido pela Associação Nacional de História (Anpuh-Rio). Rio de Janeiro, RJ, ago. 2008. (Angela de Castro Gomes, palestrante.)
- ❑ 2º Encontro Nacional da Associação Brasileira de Estudos da Defesa. Niterói, RJ, 15 a 18-7-2008. (Maria Celina D'Araújo, organizadora da Sessão Temática Forças Armadas e Gênero.)
- ❑ 9º Encontro Nacional de História Oral: Testemunhos e Conhecimento, promovido pela Universidade do Vale do Rio dos Sinos (Unisinos). São Leopoldo, RS, 22 a 25-4-2008. (Verena Alberti, coordenadora de GT e membro da comissão científica; Marieta de Moraes Ferreira, coordenadora do GT História Oral e Política II; Luciana Quillet Heymann, coordenadora do GT sobre Acervos e Instituições: Constituição e Usos; Christiane Jales de Paula, palestrante.)
- ❑ 35º Fórum de Coordenadores de Pós-Graduação em História da Associação Nacional de História (Anpuh). Campinas, SP, 8-5-2008. (Marieta de Moraes Ferreira.)
- ❑ 9ª Jornada Interna dos Alunos do Programa de Pós-Graduação em Antropologia e Sociologia da Universidade Federal do Rio de Janeiro. Rio de Janeiro, RJ, 25-11-2008. (João Marcelo Ehlert Maia, debatedor.)
- ❑ Mesa-Redonda em Homenagem a Leslie Bethell, no IX Meeting of the Brazilian Studies Association (Brasa). Nova Orleans, EUA, 27 a 30-3-2008. (Leslie Bethell, debatedor.)
- ❑ Mesa-Redonda Memória e Política, no IX Encontro Nacional de História Oral, promovido pela Associação Brasileira de História Oral. São Leopoldo, RS, 22 a 25-4-2008. (Marieta de Moraes Ferreira, palestrante.)
- ❑ Mesa-Redonda Pesquisando Militares, Questões de Método, no 2º Encontro Nacional da Associação Brasileira de Estudos da Defesa. Niterói, RJ, 15 a 18-7-2008. (Celso Castro, presidente de mesa; Maria Celina D'Araújo, palestrante.)
- ❑ Mesa-Redonda sobre A História do Trabalho na América Latina: Tendências e Perspectivas, promovida pela Universidade Federal Rural do Rio de Janeiro. Nova Iguaçu, RJ, 16-6-2008. (Paulo Fontes, debatedor.)
- ❑ Mesa-Redonda sobre Brasil, Déficit de Transparencia y Estabilidad Democrática, no IV Congreso de la Asociación Latinoamericana de Ciencia Po-

- lítica (Alacip). São José, Costa Rica, 5 a 7-8-2008. (Maria Celina D'Araujo, palestrante.)
- Mesa-Redonda sobre Diálogos entre Pesquisa e Ensino em História, no Seminário de Pesquisa de Pós-Graduação em História da Universidade Federal do Rio de Janeiro. Rio de Janeiro, RJ, 16-4-2008. (Américo Freire, palestrante.)
  - Mesa-Redonda sobre Ensino e Representações Audiovisuais, no XII Encontro Internacional da Sociedade Brasileira de Estudos de Cinema e Audiovisual (Socine). Brasília, DF, 15 a 18-10-2008. (Mônica Almeida Kornis, mediadora.)
  - Mesa-Redonda sobre História do Jornalismo Brasileiro: o Que Está em Pauta e o Que Ficou Fora Dela? Lembranças e Esquecimento na Construção da Memória, no Seminário Memória do Jornalismo Brasileiro: o Desafio da Preservação, promovido pela Casa de Rui Barbosa. Rio de Janeiro, RJ, 25-8-2008. (Fernando Lattman-Weltman, palestrante.)
  - Mesa-Redonda sobre Iniciativas da Sociedade Civil e Algumas Experiências de Redução da Violência, no Observatório da Cidadania, promovido pela Social Watch. Rio de Janeiro, RJ, 17 e 18-4-2008. (Dulce Pandolfi, coordenadora.)
  - Mesa-Redonda sobre O Desenvolvimento Social no Brasil: as Perspectivas e os Limites Atuais, no Simpósio sobre A Dinâmica do Bem-Estar Social na Globalização, promovido pelo Centro Brasileiro de Cooperação e Intercâmbio de Serviços Sociais (CBCISS) e Fórum de Ciência e Cultura da Universidade Federal do Rio de Janeiro. Rio de Janeiro, RJ, 11-4-2008. (Dulce Pandolfi, coordenadora.)
  - Mesa-Redonda sobre Partidos Políticos: Populismo *versus* Comunismo, no 1º Seminário Nacional de Pós-Graduandos em História das Instituições: Instituições, Cultura e Poder, promovido pela Universidade Federal do Estado do Rio de Janeiro (UniRio). Rio de Janeiro, RJ, 28-11-2008. (Paulo Fontes, coordenador.)
  - Mesa-Redonda sobre Razões Determinantes da Declaração de Março de 1958 e sua Importância Histórica, no Seminário sobre a Declaração de Março de 1958, promovido pela Fundação Astrojildo Pereira. Rio de Janeiro, RJ, 28 e 29-3-2008. (Dulce Pandolfi, palestrante.)
  - Mesa-Redonda sobre Trabalhadores Migrantes na História Social Brasileira, na IV Jornada Nacional de História do Trabalho, promovida pela Anpuh-SC. Criciúma, SC, 25-7-2008. (Paulo Fontes, coordenador.)
  - Oficina Acceso Público a la Memoria: el Rol de los Archivos Testimoniales en la Democratización de las Sociedades Postdicatoriales. Sistematización, Acceso y Usos, promovida pela Corporación Parque por la Paz Villa Grimandi e pelo Instituto de Comunicación e Imagem da Universidade do Chile. Santiago, Chile, 5-12-2008. (Luciana Quillet Heymann, palestrante.)
  - Palestra sobre 1808: o Início do Império Informal Britânico no Brasil, no Ciclo de Palestras sobre Os 200 Anos da Chegada da Família Real ao Brasil, promovido pela Academia Brasileira de Letras. Rio de Janeiro, RJ, 11-3-2008. (Leslie Bethell, palestrante.)
  - Palestra sobre A Acumulação Voluntária no Arquivo Tom Jobim, no Seminário Memória & Informação, promovido pela Fundação Casa de Rui Barbosa. Rio de Janeiro, RJ, 15-10-2008. (Gleise Andrade Cruz, palestrante.)
  - Palestra sobre A Cidade do Rio de Janeiro: de Município Neutro a Capital Fluminense — os Estatutos Políticos e Administrativos de um Território, no Seminário Município, Municipalismo e Urbanismo, promovido pela Universidade Federal do Rio de Janeiro e Instituto Brasileiro de Geografia e Estatística (IBGE). Rio de Janeiro, RJ, 15-12-2008. (Marly Silva da Motta, palestrante.)
  - Palestra sobre A Estrutura Econômica do Funk no Rio de Janeiro: Estudo sobre as Relações Pessoais



- em Mercados Informais, no 32º Encontro Anual da Associação Nacional de Pós-Graduação e Pesquisa em Ciências Sociais (Anpocs). Caxambu, MG, 27 a 31-10-2008. (Elizete Ignácio e Marcelo Simas, palestrantes.)
- ❑ Palestra sobre A Favela na TV: sobre Novas Representações Televisivas em Tempos de Debate sobre Direitos e Cidadania, promovida pelo Departamento de Cinema, Rádio e Televisão da Escola de Comunicação e Artes da Universidade de São Paulo (USP). São Paulo, SP, 14-8-2008. (Mônica Almeida Kornis, palestrante.)
  - ❑ Palestra sobre A Guardiã da Verdade, no XII Encontro Estadual de História: História, Ensino e Pesquisa, promovido pela Associação Nacional de História (Anpuh-SC). Criciúma, SC, jul. 2008. (Letícia Borges Nedel, palestrante.)
  - ❑ Palestra sobre A História como Instrumento de Análise da Conjuntura, no Workshop História, Cultura e Patrimônio. Rio de Janeiro, RJ, 18-3-2008. (Marly Silva da Motta, palestrante.)
  - ❑ Palestra sobre A Institucionalização dos Cursos Universitários de História no Rio de Janeiro, no 11º Seminário Nacional de História da Ciência e Tecnologia, promovido pela Universidade Federal Fluminense. Niterói, RJ, 26 a 29-10-2008. (Marieta de Moraes Ferreira, palestrante.)
  - ❑ Palestra sobre A Participação dos Cientistas Sociais na Elite Estatal Brasileira, no IV Congresso da Asociación Latinoamericana de Ciencia Política (Alacip). São José, Costa Rica, 5 a 7-8-2008. (Maria Celina D'Araujo, palestrante.)
  - ❑ Palestra sobre A Participação dos Cientistas Sociais no Executivo Federal, no 6º Encontro da Associação Brasileira de Ciência Política (ABCP). Campinas, SP, 1-8-2008. (Maria Celina D'Araujo e Camila Lameirão, palestrantes.)
  - ❑ Palestra sobre A Presença Britânica no Império nos Trópicos, no Seminário Internacional sobre O Império nos Trópicos, promovido pelo Arquivo Nacional. Rio de Janeiro, RJ, 25 a 27-11-2008. (Liesel Bethell, palestrante.)
  - ❑ Palestra sobre A Revolta Militar de 1904, no Simpósio Temático Militares, Política e Sociedade: uma Perspectiva Histórica, no XIII Encontro Regional de História, promovido pela Associação Nacional de História (Anpuh-RJ). Rio de Janeiro, RJ, 5-8-2008. (Celso Castro, palestrante.)
  - ❑ Palestra sobre Amateur Soccer Clubs and Working-Class Neighbourhood Organizations in São Paulo, Brazil (1945-1978), na European Social Science History Conference, promovida pela Universidade de Lisboa. Lisboa, Portugal, 27-2-2008. (Paulo Fontes, palestrante.)
  - ❑ Palestra sobre An Empirical Analysis of the Emerging World, na II Jornada de História das Relações Internacionais. Porto Alegre, RS, 26-4-2008. (Matias Spektor, palestrante.)
  - ❑ Palestra sobre Análise de Depoimentos, na Mesa-Redonda sobre Impasse Político: Rumo ao AI-5, no Seminário Internacional 1968 — 40 anos Depois: Memória e História, promovido pela Universidade Federal do Rio de Janeiro. Rio de Janeiro, RJ, 9-5-2008. (Marieta de Moraes Ferreira, palestrante.)
  - ❑ Palestra sobre Antropologia dos Militares: Reflexões sobre Pesquisas de Campo na Caserna, no GT Antropologia do Estado, na 26ª Reunião Brasileira de Antropologia. Porto Seguro, BA, 1 a 4-6-2008. (Celso Castro, palestrante.)
  - ❑ Palestra sobre Arquivos, Memória e História Nacional, no Seminário Nacional de Ciência Política da UFRGS: Democracia em Debate, promovido pela Universidade Federal do Rio Grande do Sul. Porto Alegre, RS, out. 2008. (Angela de Castro Gomes, palestrante.)
  - ❑ Palestra sobre As Cartas Falsas e o Jornalismo Brasileiro dos Anos 1920, no VI Congresso Nacional de História da Mídia, promovido pela Universi-

dade Federal Fluminense. Niterói, RJ, 13 a 16-5-2008. (Alzira Alves de Abreu, palestrante.)

- Palestra sobre As Ciências Sociais e a Elite do Poder, no 32º Encontro Anual da Associação Nacional de Pós-Graduação e Pesquisa em Ciências Sociais (Anpocs). Caxambu, MG, 27 a 31-10-2008. (Maria Celina D'Araujo e Camila Lameirão, palestrantes.)
- Palestra sobre Autoritarismo e Estado Novo na(s) Memória(s) de Alzira Vargas, no VII Congresso Internacional de Estudos Ibero-Americanos, promovido pela PUC-RS. Porto Alegre, RS, out. 2008. (Leticia Borges Nedel, palestrante.)
- Palestra sobre Brasil e Portugal: uma Relação Tão Delicada, na Mesa-Redonda Portugueses no Brasil: Estereótipos, Humor e História, na Semana da Cultura 2008, promovida pela Fundação Casa de Rui Barbosa. Rio de Janeiro, RJ, 6-11-2008. (Lucia Lippi Oliveira, palestrante.)
- Palestra sobre Carreiras, Redes e Internacionalização: um Estudo do Agronegócio, no Colóquio Internacional Saber e Poder, promovido pelo Grupo de Estudos sobre Instituição Escolar e Organizações Familiares (Focus) da Faculdade de Economia da Unicamp. Campinas, SP, 20 a 22-10-2008. (Mario Grynszpan, palestrante.)
- Palestra sobre Construindo Instituição: a Experiência do Ministério Público do Estado do Rio de Janeiro, no IX Encontro Nacional de História Oral. São Leopoldo, RS, 22 a 25-4-2008. (Christiane Jalles de Paula, palestrante.)
- Palestra sobre Conversão Digital e Preservação: o Som, no VIII Encontro Nacional de Ensino e Pesquisa em Informação, promovido pela Universidade Federal da Bahia. Salvador, BA, 18-6-2008. (Marco Dreer, palestrante.)
- Palestra sobre Crisis y Problemas en el Mundo Atlantico, no XV Congreso Internacional de Asociación de Historiadores Latinoamericanistas Eu-

ropeos (Ahila). Leaden, Holanda, set. 2008. (Angela de Castro Gomes, palestrante.)

- Palestra sobre Democracia e Regulação Midiática, no XVII Encontro da Associação Nacional de Programas de Pós-Graduação em Comunicação (Compós), promovido pela Universidade Paulista (Unip). São Paulo, SP, 3 a 6-6-2008. (Fernando Lattman-Weltman, palestrante.)
- Palestra sobre Determinantes da Oligarquia Local: Clientelismo, Participação Política Direta e Estrutura Social, promovida pelo Departamento de Ciência Política da Universidade Estadual do Norte Fluminense. Campos dos Goitacazes, RJ, 12-11-2008. (Marcelo Simas, palestrante.)
- Palestra sobre Direitos e Cidadania no Brasil República, no Seminário Cidadania e Direitos, promovido pela Universidade Candido Mendes. Rio de Janeiro, RJ, 19-7-2008. (Dulce Pandolfi, palestrante.)
- Palestra sobre Dirigentes Públicos, Formação e Carreiras no Brasil (2003-2006), no XIII Congreso Internacional del Clad. Buenos Aires, Argentina, 4 a 7-11-2008. (Maria Celina D'Araujo, palestrante.)
- Palestra sobre Do Barraco à Casa: História(s) e Etnografia(s) da Consolidação de Favelas, no 8º Evento LAU, promovido pelo Laboratório de Antropologia Urbana do Programa de Pós-Graduação em Sociologia e Antropologia do Instituto de Filosofia e Ciências Sociais da UFRJ. Rio de Janeiro, RJ, 20-8-2008. (Mariana Cavalcanti, palestrante.)
- Palestra sobre Dois Mitos: o Rio Trampolim e o Rio Oposicionista, no Debate sobre Pensar o Rio, promovido pelo Departamento de Sociologia e Política da Pontifícia Universidade Católica do Rio de Janeiro. Rio de Janeiro, RJ, 12-12-2008. (Fernando Lattman-Weltman, palestrante.)
- Palestra sobre Em Defesa da Ordem, no I Congresso Internacional de Estudos das Américas. Rio de Janeiro, RJ, 8 a 11-9-2008. (Christiane Jalles de Paula, palestrante.)

- Palestra sobre Empowerment Through Tourism? Notes from a Favela with a View, na Competição Internacional de Ensaio e Workshop Urban Planet: Collective Identities, Governance and Empowerment in Megacities, promovidos pela Irmgard Coninx Foundation, Social Science Research Center Berlin/Humboldt University. Berlim, Alemanha, maio 2008. (Bianca Freire Medeiros, palestrante.)
- Palestra sobre Ensino de História e Historiografia: a Faculdade Nacional de Filosofia/Universidade do Brasil, no I Seminário Nacional de História da Historiografia Brasileira, promovido pela Universidade Estadual do Rio de Janeiro. Rio de Janeiro, RJ, 30-10-2008. (Marieta de Moraes Ferreira, palestrante.)
- Palestra sobre Expansão Normativa do Direito de Integração no Mercosul, no Congreso Internacional de Ceinladi sobre los Procesos de Integración en el Ámbito Global y Regional, promovido pela Facultad de Ciencias Económicas de la Universidad de Buenos Aires. Buenos Aires, Argentina, 16 a 19-10-2008. (Matias Spektor, palestrante, com Paula Wojcikiewicz Almeida.)
- Palestra sobre Favelas Cariocas: Urbanismo, Estética, História(s), no XXVII Programa Ibeu/University of Florida Consortium, promovido pelo Instituto Brasil-Estados Unidos (Ibeu). Rio de Janeiro, RJ, 30-7-2008. (Mariana Cavalcanti, palestrante.)
- Palestra sobre From Shack to House to Fortress: the Favela Dwelling as a Total Social Fact, nas 8<sup>th</sup> Berlin Roundtables on Transnationality — Urban Planet: Identities, Governmentality and Empowerment, promovidas pela Fundação Irmgard Coninx. Berlim, Alemanha, 11 a 16-6-2008. (Mariana Cavalcanti, palestrante.)
- Palestra sobre Guanabara, o Estado Bossa Nova, no Ciclo de Seminários sobre a História do Rio de Janeiro, promovido pelo Instituto Pereira Passos. Rio de Janeiro, RJ, 30-10-2008. (Marly Silva da Motta, palestrante.)
- Palestra sobre História da Liberdade no Brasil ou Quando um Livro Acaba em Samba, no Seminário Nacional de Ensino de História: Memória e Historiografia, promovido pela Universidade Federal Fluminense. Niterói, RJ, jun. 2008; e no VII Congresso Luso-Brasileiro de História da Educação. Porto, Portugal, jun. 2008. (Angela de Castro Gomes, palestrante.)
- Palestra sobre História do Tempo Presente: Testemunhos, no Programa de Pós-Graduação em História da Universidade do Estado de Santa Catarina. Florianópolis, SC, 15-5-2008. (Marieta de Moraes Ferreira, palestrante.)
- Palestra sobre História e Diálogos Disciplinares: Oliveira Vianna e o IHGB, no I Seminário Nacional de Pós-Graduandos em História das Instituições, promovido pela Universidade Federal do Estado do Rio de Janeiro (UniRio). Rio de Janeiro, RJ, nov. 2008. (Angela de Castro Gomes, palestrante.)
- Palestra sobre História Oral — Perspectivas Metodológicas do Trabalho com Fontes Orais, na II Oficina de Pesquisa: Metodologia de Pesquisa e Multidisciplinaridade, promovida pelo Instituto do Patrimônio Histórico e Artístico Nacional (Iphan). Rio de Janeiro, RJ, 3-9-2008. (Marco Dreer, palestrante.)
- Palestra sobre História, Ciência e Historiadores na Primeira República, na Pós-Graduação em História das Ciências e da Saúde da Fundação Oswaldo Cruz (Fiocruz). Rio de Janeiro, RJ, mar. 2008. (Angela de Castro Gomes, palestrante.)
- Palestra sobre Historiografia e Interpretações do Brasil, no I Seminário Nacional de História da Historiografia Brasileira, promovido pela Universidade do Estado do Rio de Janeiro. Rio de Janeiro, RJ, out. 2008. (Angela de Castro Gomes, palestrante.)
- Palestra sobre Ideas Driving Brazil's Regional Policy, na 1<sup>st</sup> Conference of the Regional Powers

- Network, promovida pelo German Institute of Global and Area Studies. Hamburgo, Alemanha, 15 e 16-9-2008. (Matias Spektor, palestrante.)
- Palestra sobre Jornalistas Falam das Mudanças na Imprensa, no Seminário Memória do Jornalismo Brasileiro: os Desafios da Preservação, promovido pela Fundação Casa de Rui Barbosa. Rio de Janeiro, RJ, 2008. (Alzira Alves de Abreu, palestrante.)
  - Palestra sobre Labour History and Public History in Brazil, no Transnational Labour, promovido pelo Transnational Methods Summer Institute for Global Labour History, New College, University of Toronto. Toronto, Canadá, 12-6-2008. (Paulo Fontes, palestrante.)
  - Palestra sobre Las Mujeres Periodistas en Brasil, no XV Congresso Internacional de História Oral. Guadalajara, México, 2008. (Alzira Alves de Abreu, palestrante.)
  - Palestra sobre Les Militaires Brésiliens au Pouvoir — Réflexions à Partir d'un Projet d'histoire Orale, no Colóquio Militaires et Politique au XX<sup>ème</sup> Siècle: dans une Perspective Comparatiste, promovido pela École des Hautes Études en Sciences Sociales. Paris, França, 13-5-2008. (Celso Castro, palestrante.)
  - Palestra sobre Links between Military Police and Armed Forces in Brazil: a Historical View, no IX Congresso Internacional da Brazilian Studies Association (Brasa). Nova Orleans, EUA, 27 a 29-3-2008. (Maria Celina D'Araujo, palestrante.)
  - Palestra sobre Memória Familiar e Patrimônio Nacional: o Arquivo Pessoal de Alzira Vargas, no Programa de Pós-Graduação em História das Ciências e da Saúde da Casa de Oswaldo Cruz. Rio de Janeiro, RJ, set. 2008. (Leticia Borges Nedel, palestrante.)
  - Palestra sobre Memória, Identidade e Projeto Cultural, no Seminário Samba Patrimônio Cultural do Brasil, promovido pelo Centro Cultural Cartola e Sesc Madureira. Rio de Janeiro, RJ, 3 e 4-4-2008. (Dulce Pandolfi, palestrante.)
  - Palestra sobre Memórias dos Exilados em Portugal, no IX Encontro Nacional de História Oral. São Leopoldo, RS, 23-4-2008. (Américo Freire, palestrante.)
  - Palestra sobre Mídia e Controles Democráticos, promovida pelo Programa de Pós-Graduação em Sociologia Política da Universidade Estadual do Norte Fluminense. Campos dos Goitacazes, RJ, 28-5-2008 (Fernando Lattman-Weltman, palestrante.)
  - Palestra sobre Mídia e Denuncismo, promovida pelo Programa de Pós-Graduação *Lato Sensu* do Departamento de Sociologia e Política da Pontifícia Universidade Católica do Rio de Janeiro. Rio de Janeiro, RJ, 12-12-2008. (Fernando Lattman-Weltman, palestrante.)
  - Palestra sobre Military Police and Armed Forces in Brazil, na International Conference on Armed Forces and Society, promovida pela International Political Science Association (IPSA). Santiago do Chile, 25 a 28-6-2008. (Maria Celina D'Araujo, palestrante.)
  - Palestra sobre Ministério Público e *Accountability*: Investigação Criminal e Controle Externo da Polícia no Rio de Janeiro, no 6º Encontro da Associação Brasileira de Ciência Política (ABCP). Campinas, SP, 29-6 a 1-7-2008. (Christiane Jalles de Paula, palestrante.)
  - Palestra sobre Movimientos Sociales, Organizaciones de Izquierda e Historias de Vida en América Latina, no XV Congresso Internacional de História Oral, promovido pela International Oral History Association. Guadalajara, México, 23 a 25-9-2008. (Marieta de Moraes Ferreira, palestrante.)
  - Palestra sobre Mulheres e Imprensa: Passado e Presente, no Seminário Internacional de Comunicação e História 1808-2008, promovido pela Uni-

- versidade Federal do Rio de Janeiro. Rio de Janeiro, RJ, 2008. (Alzira Alves de Abreu, palestrante.)
- ❑ Palestra sobre Museus Ontem e Hoje, na Mesa-Redonda sobre Museus como Bem Simbólico, Direito e Ativo Econômico, no Seminário Política de Museus: Balanço e Perspectivas, promovido pelo MinC. Rio de Janeiro, RJ, 17-12-2008. (Lucia Lippi Oliveira, palestrante.)
  - ❑ Palestra sobre Novos Rumos Teóricos da História Política, no Curso de História da Universidade de Brasília. Brasília, DF, 3-9-2008. (Marieta de Moraes Ferreira, palestrante.)
  - ❑ Palestra sobre O Cinema e a Televisão na Escrita do Regime Militar Brasileiro, no XII Encontro Internacional da Sociedade Brasileira de Estudos de Cinema e Audiovisual. Brasília, DF, 15 a 18-10-2008. (Mônica Almeida Kornis, palestrante.)
  - ❑ Palestra sobre O Conflito Franco-Britânico e a Fuga da Família Real Portuguesa, no Painele sobre Europa, América e África: as Coordenadas Internacionais da Vinda da Corte Portuguesa ao Brasil, na Reunião Magna sobre Da Chegada da Corte aos Desafios Presentes da Ciência no Brasil, promovida pela Academia Brasileira de Ciências. Rio de Janeiro, RJ, 6-5-2008. (Leslie Bethell, palestrante.)
  - ❑ Palestra sobre O Historiador e as Fontes Oraís, no IX Encontro Estadual de História: Vestígios do Passado: a História e suas Fontes, promovido pela Associação Nacional de História — Núcleo Regional do Rio Grande do Sul (Anpuh-RS). Porto Alegre, RS, 14 a 18-7-2008. (Verena Alberti, palestrante.)
  - ❑ Palestra sobre O Lugar das Ciências na Historiografia sobre a República Velha, no Seminário Ciência, Civilização e República — 1889-1930, promovido pelo Museu de Astronomia e Ciências Afins (Mast). Rio de Janeiro, RJ, abr. 2008. (Angela de Castro Gomes, palestrante.)
  - ❑ Palestra sobre O Lugar dos Sindicatos de Trabalhadores no Peronismo e no Getulismo, no Seminário Internacional Perón e Vargas, promovido pelo Memorial da América Latina. São Paulo, SP, 2 a 4-4-2008. (Maria Celina D'Araujo, palestrante.)
  - ❑ Palestra sobre O Riso na História do Pensamento, no XXII Moitará da Sociedade Brasileira de Psicologia Analítica (SBPA). Campos do Jordão, SP, 28 a 30-11-2008. (Verena Alberti, palestrante.)
  - ❑ Palestra sobre Origens Históricas do Varguismo: a Aliança Trabalhista e o PTB, na Jornada Acadêmica sobre los Movimientos Populares en América Latina, promovida pela Universidad Tres de Febrero. Buenos Aires, Argentina, maio 2008. (Angela de Castro Gomes, palestrante.)
  - ❑ Palestra sobre Os Arquivos de Ex-Presidentes da República do Acervo CPDOC, no I Encontro de Museus, Casa Museu e Instituições de Memória de Ex-Presidentes, promovido pelo Museu da República. Rio de Janeiro, RJ, 14-11-2008. (Suely Braga da Silva, palestrante.)
  - ❑ Palestra sobre Os Arquivos Pessoais e seus Documentos Digitais, no I Encontro sobre Arquivos Pessoais na Era Digital, promovido pela Fundação Casa de Rui Barbosa. Rio de Janeiro, RJ, 11-3-2008. (Suely Braga da Silva, palestrante.)
  - ❑ Palestra sobre Os Papéis de Alzira Vargas: Biografia Política de um Arquivo Pessoal, no IX Encontro Estadual de História — Vestígios do Passado: a História e suas Fontes, promovido pela Associação Nacional de História (Anpuh-RS). Porto Alegre, RS, jul. 2008. (Leticia Borges Nedel, palestrante.)
  - ❑ Palestra sobre Partidos, Sindicatos y la Gobernabilidad en el Brasil, no Seminário Internacional La Calidad de la Democracia en América Latina, promovido pelo Colegio Mexiquense. Cidade do México, 29 e 30-5-2008. (Maria Celina D'Araujo, palestrante.)
  - ❑ Palestra sobre Partnership for the Americas Commission, promovida pela Brookings Institution. Washington, DC, EUA, 14-5-2008. (Matias Spektor, palestrante.)

- Palestra sobre Pensamento Brasileiro e Teoria Social, no I Seminário de Teoria Política do IFCS, promovido pela Universidade Federal do Rio de Janeiro. Rio de Janeiro, RJ, 5-11-2008. (João Marcelo Ehlerst Maia, palestrante.)
- Palestra sobre Perón & Vargas: Aproximações e Perspectivas, no Seminário Internacional Perón & Vargas: Aproximações e Perspectivas. São Paulo, SP, abr. 2008. (Angela de Castro Gomes, palestrante.)
- Palestra sobre Políticas de Preservação do Audiovisual, no I Encontro de Arquivos Audiovisuais, no III Congresso Nacional de Arquivologia, promovido pela Executiva Nacional das Associações Regionais de Arquivologia (Enara). Rio de Janeiro, RJ, 23-10-2008. (Marco Dreer, palestrante.)
- Palestra sobre Portugal e o Brasil 1808-2008, no Colóquio Internacional sobre 1808-2008 e o Futuro das Relações Econômicas Portugal/Brasil, promovido pela Espírito Santo Cultura e Instituto Diplomático do Ministério dos Negócios Estrangeiros de Portugal. Lisboa, Portugal, 10 e 11-4-2008. (Leslie Bethell, palestrante.)
- Palestra sobre Preservação de Acervos, promovida pela Coordenação de Preservação do Acervo do Arquivo Nacional. Rio de Janeiro, RJ, 26 a 28-8-2008. (Marco Dreer, palestrante.)
- Palestra sobre Preservação de Acervos Audiovisuais, no Curso de Preservação de Acervos Audiovisuais: uma Abordagem Gerencial, promovido pelo Museu Histórico Nacional. Rio de Janeiro, RJ, 17-6-2008. (Marco Dreer, palestrante.)
- Palestra sobre Prospects for US-Brazil Relations in the Obama Administration, no Woodrow Wilson Center for Scholars. Washington, DC, EUA, 5-12-2008. (Matias Spektor, palestrante.)
- Palestra sobre Região e Nação, na Mesa-Redonda sobre As Ciências nos Projetos e Concepções de Brasil, no Seminário Ciência, Civilização e República, promovido pelo Instituto de Pesquisa Jardim Botânico e pela Universidade do Estado do Rio de Janeiro. Rio de Janeiro, RJ, 9-4-2008. (Lucia Lippi Oliveira, palestrante.)
- Palestra sobre Relações Raciais no Brasil e nos Estados Unidos, na Mesa-Redonda Raça e Nação: os Estados Unidos Vistos por Brasileiros, no 32º Encontro Anual da Associação Nacional de Pós-Graduação e Pesquisa em Ciências Sociais (Anpocs). Caxambu, MG, 30-10-2008. (Lucia Lippi Oliveira, palestrante.)
- Palestra sobre Rio de Janeiro: Cidade-Capital Provisória, no Seminário de História Urbana, promovido pelo Centro de Estudos de História Contemporânea Portuguesa do Instituto Superior de Ciências do Trabalho e da Empresa. Lisboa, Portugal, 17-1-2008. (Américo Freire, palestrante.)
- Palestra sobre Saudades da Guanabara, no Ciclo de Seminários A Cidade e a Política, promovido pela Fundação Casa de Rui Barbosa. Rio de Janeiro, RJ, 21-10-2008. (Marly Silva da Motta, palestrante.)
- Palestra sobre Shacks, Houses, and Fortresses: an Ethnography of Favela Consolidation in Rio de Janeiro, promovida pela Brazilian Studies Association. Nova Orleans, EUA, 27 a 29-3-2008. (Mariana Cavalcanti, palestrante.)
- Palestra sobre Trabajo Analogo a de Esclavo: Memoria y Usos del Pasado, no XV Congresso Internacional de História Oral. Guadalajara, México, ago. 2008. (Angela de Castro Gomes, palestrante.)
- Palestra sobre Trabalhadores, Futebol Amador e Bairros: São Paulo, 1945-1964, no IX Congresso da Brazilian Studies Association. Nova Orleans, EUA, 29-3-2008. (Paulo Fontes, palestrante.)
- Palestra sobre Trabalho Escravo Contemporâneo, no IX Encontro Nacional de História Oral Testemunhos e Conhecimento. São Leopoldo, RS, abr. 2008. (Angela de Castro Gomes, palestrante.)
- Palestra sobre Tradição Oral e Usos da Memória: uma Aproximação do Tribunal de Waitangi, Nova Zelândia, no IX Encontro Nacional de História

- Oral: Testemunhos e Conhecimento, promovido pela Universidade do Vale do Rio dos Sinos (Unisinos). São Leopoldo, RS, 22 a 25-4-2008. (Verena Alberti, palestrante.)
- Palestra sobre Tratamento e Análise de Documentos, no Seminário de Pesquisa 2008, promovido pelo Programa de Pós-Graduação em Educação da Pontifícia Universidade Católica do Rio de Janeiro. Rio de Janeiro, RJ, 30-10-2008. (Suely Braga da Silva, palestrante.)
  - Palestra sobre Um Nordeste em São Paulo: História Social dos Trabalhadores Migrantes no Pós-Guerra, no Seminário de Pesquisa dos Programas de Pós-Graduação em História das Regiões Norte, Nordeste e Centro-Oeste, promovido pela Universidade Federal da Bahia. Salvador, BA, 20-11-2008. (Paulo Fontes, palestrante.)
  - Palestra sobre Usos e Representações de Acervos Documentais em Instituições de Memória: Estudos de Caso no Brasil e na França, no IX Encontro Nacional de História Oral: Testemunhos e Conhecimento. São Leopoldo, RS, 22 a 25-4-2008. (Luciana Quillet Heymann, palestrante.)
  - Palestra sobre Viriato Corrêa: História, Memória e Ensino de História, no XIII Encontro Estadual da Associação Nacional de História (Anpuh-PB). João Pessoa, PB, set. 2008. (Angela de Castro Gomes, palestrante.)
  - Palestra sobre Viriato Corrêa: Intelectuais, História e Ensino de História, no XVI Encontro Regional de História da Associação Nacional de História (Anpuh-MG). Belo Horizonte, MG, jul. 2008. (Angela de Castro Gomes, palestrante.)
  - Palestras sobre The Global South in 1968, na St. John's University. Nova York, EUA, 7 e 8-11-2008. (Matias Spektor, palestrante.)
  - Seminário 20 Anos da Constituição, os Próximos Desafios: Poder Executivo, Federalismo. Rio de Janeiro, RJ, 6-11-2008. (Maria Celina D'Araujo, palestrante.)
  - Seminário Internacional As Múltiplas Faces da Segregação, promovido pela Universidade do Estado do Rio de Janeiro. Rio de Janeiro, RJ, 4 a 6-11-2008. (Helena Bomeny, debatedora.)
  - Seminário Juventude e Integração Regional, na Mesa-Redonda sobre Análise de Dados da Pesquisa Quantitativa, promovido pelo Base Investigaciones Sociales. Assunção, Paraguai, 5 a 7-11-2008. (Dulce Pandolfi, coordenadora.)
  - 1º Seminário Nacional de História e Historiografia Brasileira, promovido pela Universidade do Estado do Rio de Janeiro (UERJ). Rio de Janeiro, 29 a 31-10-2008. (Verena Alberti, debatedora.)
  - Seminário Pensa Rio: Desenvolvimento, Trabalho e Cidadania no Estado do Rio de Janeiro — as Experiências da Baixada e do Sul Fluminense, promovido pelo Instituto de Filosofia e Ciências Sociais da Universidade Federal do Rio de Janeiro. Rio de Janeiro, RJ, 9 e 10-12-2008. (Paulo Fontes, coordenador.)
  - Seminário Prospects for Brazil-US Relations in the New American Administration, promovido pelo Brazil Institute e Woodrow Wilson International Center for Scholars. Washington, DC, EUA, 5-12-2008. (Leslie Bethell, mediador.)
  - 7º Seminário Refazer Prevenção é Saúde, promovido pelo Instituto Fernandes Figueira. Rio de Janeiro, RJ, 6-8-2008. (Helena Bomeny, coordenadora e moderadora.)
  - Seminário Voces de la Democracia — Calidad de la Democracia en América Latina, promovido pelo Instituto Federal Electoral — Dirección Ejecutiva de Capacitación Electoral y Educación Cívica. Cidade do México, 11-6-2008. (Maria Celina D'Araujo, debatedora.)
  - Sergio Vieira de Mello Annual Lecture: President Fernando Henrique Cardoso — Human Rights in a Global Era, promovida pelo St Antony's College. Oxford, Reino Unido, 10-11-2008. (Leslie Bethell, organizador e mediador.)

- ❑ Simpósio sobre História das Disciplinas Escolares: Explorando as Relações entre Historiografia das Ciências, da Educação e da Cultura, no 11º Seminário Nacional de História da Ciência e Tecnologia, promovido pela Universidade Federal Fluminense. Niterói, RJ, 26 a 29-10-2008. (Marieta de Moraes Ferreira, coordenadora.)
- ❑ Simpósio Temático sobre Mundos do Trabalho: Organizações, Lutas Coletivas e Identidades, no XIII Encontro Regional de História da Associação Nacional de História (Anpuh-Rio). Seropédica, RJ, 4 a 7-8-2008. (Paulo Fontes, coordenador.)
- ❑ Workshop sobre Cultura Cívica e Juventude, promovido pela Pontifícia Universidade Católica do Rio de Janeiro. Rio de Janeiro, RJ, dez. 2008. (Helena Bomeny, debatedora.)
- ❑ Bienal do Livro de Minas Gerais, promovida pela Câmara Mineira do Livro. Belo Horizonte, MG, 15 a 25-5-2008.
- ❑ 20ª Bienal Internacional do Livro de São Paulo, promovida pela Câmara Brasileira do Livro. São Paulo, SP, 14 a 24-8-2008.
- ❑ 8ª Bienal Internacional do Livro do Ceará, promovida pelo Sindicato do Comércio Varejista de Livros do Estado do Ceará. Fortaleza, CE, 12 a 21-11-2008.
- ❑ I Colóquio Brasileiro de História do Pensamento Geográfico, promovido pelo Núcleo Geografia e Memória da Universidade Federal de Uberlândia. Uberlândia, MG, 27 a 30-4-2008.
- ❑ Colóquio Histórias Diversas, Histórias de Vida: da Liberdade à Escravidão, promovido pelo Programa de Pós-Graduação em História da Universidade Federal de Pernambuco. Recife, PE, 4 a 6-8-2008.
- ❑ Congresso Internacional 1808 — A Corte no Brasil, promovido pelo Programa de Pós-Graduação em História da Universidade Federal Fluminense. Niterói, RJ, 9 a 14-3-2008.
- ❑ II Congresso Internacional Cotidiano, promovido pela Universidade Federal Fluminense. Niterói, RJ, 3 a 6-3-2008.
- ❑ Congresso Internacional de História e Patrimônio Cultural, promovido pela Associação Nacional de História-Diretório Piauí. Teresina, PI, 17 a 22-8-2008.
- ❑ 32º Encontro Anual da Associação Nacional de Pós-Graduação e Pesquisa em Ciências Sociais (Anpocs). Caxambu, MG, 27 a 31-10-2008.
- ❑ XXXII Encontro da Associação Nacional de Pós-Graduação e Pesquisa em Administração (Anpad). Rio de Janeiro, RJ, 6 a 10-9-2008.
- ❑ IX Encontro Nacional de História Oral, promovido pela Associação Brasileira de História Oral. São Leopoldo, RS, 22 a 25-4-2008.

## 2. COMITÊ DE COOPERAÇÃO EMPRESARIAL/CENTRO DE ECONOMIA MUNDIAL

### *Promoção*

- ❑ Seminário A Crise Financeira Internacional: Recessão x Inflação. Rio de Janeiro, RJ, 6-10-2008.
- ❑ Seminário Cenários da Economia Brasileira e Mundial em 2008. Rio de Janeiro, RJ, 24-3-2008.
- ❑ Seminário Os Desafios do Pré-Sal. Rio de Janeiro, RJ, 29-8-2008.
- ❑ Seminário Reavaliação do Risco Brasil. São Paulo, SP, 15-12-2008.

## 3. EDITORA FGV

### *Participação*

- ❑ 5ª Bienal do Livro de Campos dos Goytacazes, promovida pela Prefeitura Municipal de Campos dos Goytacazes. Campos, RJ, 31-5 a 8-6-2008.



- ❑ XIX Encontro Nacional dos Cursos de Graduação em Administração, promovido pela Associação Nacional dos Cursos de Graduação em Administração (Angrad). Curitiba, PR, 1 a 3-10-2008.
- ❑ XIV Endipe — Educação, promovido pela Pontifícia Universidade Católica do Rio Grande do Sul (PUC-RS). Porto Alegre, RS, 27 a 30-4-2008.
- ❑ Expo ABRH/Conarh 2008, promovidos pela Associação Brasileira de Recursos Humanos. São Paulo, SP, 19 a 22-8-2008.
- ❑ Expo Management 2008, promovida pela HSM Management. São Paulo, SP, 10 a 12-11-2008.
- ❑ 27ª Feira do Livro de Brasília, promovida pela Câmara do Livro do Distrito Federal. Brasília, DF, 29-8 a 7-9-2008.
- ❑ 54ª Feira do Livro de Porto Alegre, promovida pela Câmara do Livro. Porto Alegre, RS, 31-10 a 16-11-2008.
- ❑ 8ª Feira do Livro de Ribeirão Preto, promovida pela Fundação Feira do Livro. Ribeirão Preto, SP, 6 a 15-6-2008.
- ❑ XII Feira Pan-Amazônica do Livro, promovida pela Secretaria de Cultura do Estado do Pará. Belém, PA, 19 a 28-9-2008.
- ❑ Fórum Mundial de Educação, promovido pela Secretaria Executiva do Conselho Internacional. Nova Iguaçu, RJ, 27 a 30-3-2008.
- ❑ Intercom 2008, promovido pela Sociedade Brasileira de Estudos Interdisciplinares da Comunicação. Natal, RN, 2 a 6-9-2008.
- ❑ 1º Salão do Livro da Região do Baixo Amazonas, promovido pela Secretaria de Cultura do Estado do Pará. Santarém, PA, 24 a 27-4-2008.
- ❑ 2º Salão do Livro de São Luís, promovido pela RPS Assessoria e Promoção de Eventos. São Luís, MA, 9 a 19-10-2008.
- ❑ 4º Salão do Livro de Tocantins, promovido pela Secretaria de Educação e Cultura do Estado de Tocantins (Seduc). Palmas, TO, 9 a 18-5-2008.
- ❑ II Semana de Estudos Contábeis, promovida pela Unilasalle-RJ — Institutos Superiores de Ensino. Niterói, RJ, 5 a 7-5-2008.
- ❑ VII Seminário Internacional sobre Território e Cultura Local, promovido pelo Programa de Pós-Graduação em Geografia e Laboratório de Geografia Humana do Instituto de Estudos Socioambientais da Universidade Federal de Goiás. Goiânia, GO, 24 a 27-3-2008.
- ❑ Seminário Poderes e Sociabilidades na História, promovido pela Universidade Federal de Pernambuco. Recife, PE, 3 a 7-11-2008.
- ❑ VI Simpósio Nacional e II Simpósio Internacional sobre Espaço e Cultura, promovido pelo Núcleo de Estudos e Pesquisas sobre Espaço e Cultura (Nepec) da Universidade do Estado do Rio de Janeiro (UERJ). Rio de Janeiro, RJ, 29 a 31-10-2008.

#### 4. ESCOLA BRASILEIRA DE ADMINISTRAÇÃO PÚBLICA E DE EMPRESAS — EBAPE

##### *Promoção*

- ❑ 1ª Feira de Intercâmbio. Rio de Janeiro, RJ, 1 a 5-9-2008.
- ❑ Fórum sobre A Questão Portuária no Brasil. Rio de Janeiro, RJ, 17 e 18-11-2008.
- ❑ Palestra sobre Energia. Rio de Janeiro, RJ, 13-5-2008.
- ❑ Quartas de Pesquisa: 2008 Global Accountability Report, One World Trust. Rio de Janeiro, RJ, 10-12-2008.
- ❑ Quartas de Pesquisa: A Fórmula da Liderança e a Perspectiva da Complexidade. Rio de Janeiro, RJ, 10-9-2008.

- ❑ Quartas de Pesquisa: Apresentação de Linha de Pesquisa em Turismo. Rio de Janeiro, RJ, 15-10-2008.
- ❑ Quartas de Pesquisa: Apresentação dos Resultados da Pesquisa sobre Choque de Gestão, Minas Gerais. Rio de Janeiro, RJ, 24-9-2008.
- ❑ Quartas de Pesquisa: Decisão, Percepção e Intuição. Rio de Janeiro, RJ, 2-4-2008.
- ❑ Quartas de Pesquisa: Democracia e Regulação dos Meios de Comunicação de Massa. Rio de Janeiro, RJ, 30-4-2008.
- ❑ Quartas de Pesquisa: História do Conceito de Latin America nos EUA. Rio de Janeiro, RJ, 22-10-2008.
- ❑ Quartas de Pesquisa: Marketing Process and Lean Marketing: Extensions to Public Sector. Rio de Janeiro, RJ, 18-6-2008.
- ❑ Quartas de Pesquisa: Metodologia de Ensino a Distância e Capacitação de Professores-Tutores. Rio de Janeiro, RJ, 1-10-2008.
- ❑ Quartas de Pesquisa: Nonstationarity and Market Integration over Cross-Boundary Value Chains. Rio de Janeiro, RJ, 8-10-2008.
- ❑ Quartas de Pesquisa: O Entrelaço Dialético entre Contexto Organizacional e Tecnologia da Informação: Lições da Leitura Institucionalista do Sistema de Monitoramento da Amazônia. Rio de Janeiro, RJ, 16-4-2008.
- ❑ Quartas de Pesquisa: O Futuro da Energia — Projeto Milênio. Rio de Janeiro, RJ, 19-11-2008.
- ❑ Quartas de Pesquisa: O Programa de Estudos de Administração Brasileira: Projetos de Pesquisa. Rio de Janeiro, RJ, 12-3-2008.
- ❑ Quartas de Pesquisa: Pasado, Presente y Futuro de Latinoamérica en un Mundo Globalizado. Rio de Janeiro, RJ, 9-4-2008.
- ❑ Quartas de Pesquisa: Programa de Estudos de Administração Brasileira — Empresas Juniores ou Fábricas de “Empreendedores”? Rio de Janeiro, RJ, 5-11-2008.
- ❑ Quartas de Pesquisa: Standards of Excellence in Public Administration Education and Training. Rio de Janeiro, RJ, 4-6-2008.
- ❑ Quartas de Pesquisa: Teorias Organizacionais. Rio de Janeiro, RJ, 3-9-2008.
- ❑ Quartas de Pesquisa: Transferência de Tecnologia Social: uma Experiência na Ebape. Rio de Janeiro, RJ, 21-5-2008.
- ❑ Quartas de Pesquisa: Uma Experiência em Gestão Social na Califórnia. Rio de Janeiro, RJ, 6-8-2008.
- ❑ Seminário de Gestão da Saúde. Rio de Janeiro, RJ, 12-11-2008.
- ❑ Seminário e Paineis sobre a Lei nº 11.638/07: a Nova Lei das Sociedades por Ações e seus Desdobramentos. Rio de Janeiro, RJ, 19-3-2008.
- ❑ Seminário Rethinking Management and Organization Studies: Critical Perspectives from Latin America. Rio de Janeiro, RJ, 10-9-2008.
- ❑ Seminário sobre Cenários Energéticos na América Latina. Rio de Janeiro, RJ, 19-11-2008.
- ❑ Seminário sobre Crise Mundial: Cenários. Rio de Janeiro, RJ, 16-10-2008.
- ❑ Seminário sobre Negociações Internacionais: Como Superar as Barreiras Culturais. Rio de Janeiro, RJ, ago. 2008.
- ❑ Seminário sobre Teoria da Atividade e Gestão Crítica: Descobertas e Reflexões sobre Governança no Contexto Brasileiro. Rio de Janeiro, RJ, set. 2008.
- ❑ Simpósio Brasil em Evidência: a Utopia do Desenvolvimento. Rio de Janeiro, RJ, 24-11 a 9-12-2008.
- ❑ 3º Workshop de Professores da Ebape e do FGV Management. Rio de Janeiro, RJ, 19-5-2008.

## *Copromoção*

- ❑ 2<sup>nd</sup> Laemos Colloquium — Latin American European Meeting on Organizational Studies, copromovido pela Egos. Rio de Janeiro, RJ, 15 a 18-4-2008.
- ❑ Palestra sobre Choque de Gestão em Minas Gerais: Resultados de Pesquisa, copromovida pela Faperj. Rio de Janeiro, RJ, 24-9-2008.
- ❑ Seminário Brasil 200 Anos de Estado, 200 Anos de Administração Pública, copromovido por Fundação Casa de Rui Barbosa e Tribunal de Contas do Município do Rio de Janeiro. Rio de Janeiro, RJ, 12 a 14-11-2008.
- ❑ Seminário Internacional Perspectivas e Desafios para o Turismo — Copa do Mundo 2014, copromovido pelo Ministério do Turismo. Rio de Janeiro, RJ, 25-4-2008.
- ❑ Seminário sobre Democracia e Regulação dos Meios de Comunicação de Massa, copromovido pelo Programa de Estudos de Administração Brasileira — Abras. Rio de Janeiro, RJ, 30-4-2008.
- ❑ Seminário sobre Inovação em Gestão Pública, copromovido pela Faperj. Rio de Janeiro, RJ, 10-10-2008.
- ❑ Seminário sobre Responsabilidade Social, copromovido pela ESCP-EAP. Rio de Janeiro, RJ, 11-5-2008.
- ❑ Seminário sobre Rio de Janeiro: uma Cidade Muitas Capitais, copromovido por Fundação Casa de Rui Barbosa e Tribunal de Contas do Município do Rio de Janeiro. Rio de Janeiro, RJ, 12 a 14-11-2008.
- ❑ USC Laboratory, copromovido pela University of Southern California. Rio de Janeiro, RJ, 16 a 27-6-2008.
- ❑ AACSB International Conference and Annual Meeting. Honolulu, Havaí, EUA, 13 a 15-4-2008.
- ❑ 12<sup>th</sup> Annual Conference of the European Society for the History of Economic Thought. Praga, República Tcheca, 14 a 17-5-2008.
- ❑ Annual Meeting of the Academy of Management. Anaheim, EUA, 8 a 13-8-2008.
- ❑ Audiência Pública sobre a Proposta de Reforma Tributária. Brasília, DF, 4-6-2008.
- ❑ 3<sup>rd</sup> Audit and Accounting Convergence 2008 Annual Conference. Cluj Napoca, Romênia, 30 e 31-10-2008.
- ❑ Brasil Lab 2008. Rio de Janeiro, RJ, 17-6-2008.
- ❑ XLIII Conference on International Relations del Consejo Latinoamericano de Escuelas de Administración (Cladea). Puebla, Espanha, 22 a 25-10-2008.
- ❑ 1<sup>st</sup> Conference on International Relations, promovida pelo Consejo Latinoamericano de Escuelas de Administración (Cladea). Barcelona, Espanha, 6-5-2008.
- ❑ Conferência Anual da Inter-American Network for Public Administration Education (Inpae). Rio de Janeiro, RJ, 9 a 11-6-2008.
- ❑ 27<sup>o</sup> Congreso Internacional Ciriéc. Sevilha, Espanha, 22 a 24-9-2008.
- ❑ XIII Congreso Internacional del Clad sobre la Reforma del Estado y de la Administración Pública. Buenos Aires, Argentina, 4 a 7-11-2008.
- ❑ II Congresso Anpcont 2008. Salvador, BA, 15 a 17-6-2008.
- ❑ 30<sup>o</sup> Congresso Brasileiro de Auditoria Interna. Salvador, BA, 2 a 5-11-2008.
- ❑ 18<sup>o</sup> Congresso Brasileiro de Contabilidade. Gramado, RS, 24 a 28-8-2008.
- ❑ 60<sup>o</sup> Congresso Brasileiro de Enfermagem. Belo Horizonte, MG, 3 a 6-11-2008.

## *Participação*

- ❑ 2008 Babson College Entrepreneurship Research Conference. Chapel Hill, Carolina do Norte, EUA, 4 a 7-6-2008.

- I Congresso Consad de Gestão Pública 2008. Brasília, DF, 26 a 28-5-2008.
- 34º Congresso da Associação Brasileira de Recursos Humanos. Rio de Janeiro, RJ, 24-6-2008.
- XII Congresso de Contabilidade e Auditoria. Aveiro, Portugal, 20 a 22-11-2008.
- Congresso Internacional sobre Turismo Rural e Desenvolvimento Sustentável. Toluca, México, 16 a 20-6-2008.
- XIX Enangrad — Encontro da Associação Nacional dos Cursos de Graduação em Administração. Curitiba, PR, 1 a 3-10-2008.
- IV Encontro da Associação Nacional de Pós-Graduação e Pesquisa em Ambiente e Sociedade. Brasília, DF, 4 a 6-6-2008.
- XXXII Encontro da Associação Nacional dos Programas de Pós-Graduação em Administração (Enanpad). Rio de Janeiro, RJ, 6 a 10-9-2008.
- III Encontro de Estudos de Marketing. Curitiba, PR, 15 a 18-5-2008.
- IV Encontro de Estudos Multidisciplinares em Cultura. Salvador, BA, 28 a 30-5-2008.
- XIV Encontro de Secretarias Municipais de Saúde de Mato Grosso. Cuiabá, MT, 24 a 26-7-2008.
- IX Encontro Ibero-Americano sobre Análises em Turismo. Guatemala, 4 a 7-3-2008.
- XV Encontro Latino-Americano de Administração e V Congresso Mundial de Administração. Porto Alegre, RS, 6-9-2008.
- IV Encontro Nacional da Associação de Pesquisa e Pós-Graduação em Ambiente e Sociedade. Brasília, DF, 4 a 6-7-2008.
- X Encontro Nacional de Gestão Empresarial e Meio Ambiente. Porto Alegre, RS, 9 a 12-11-2008.
- 23º Encontro Nacional dos Delegados de Polícia. Manaus, AM, 12-6-2008.
- 2º Encuentro da Red Interamericana de Formación en Gobierno Electrónico. Bogotá, Colômbia, 14 a 16-5-2008.
- V ENEO — Encontro de Estudos Organizacionais. Belo Horizonte, MG, 10 a 12-6-2008.
- Expo Management 2008. São Paulo, SP, 10 a 12-11-2008.
- Foro Internacional de Administración Pública. Bogotá, Colômbia, 26-6-2008.
- Foro sobre Los Procesos Constituyentes y la Salud en América Latina. Quito, Equador, 27 a 29-2-2008.
- Fórum de Líderes Educacionais e Empresariais. São Paulo, SP, 29-9-2008.
- Fórum Internacional sobre Educação e Promoção da Saúde: a Reinvenção Política e Emancipatória do SUS: Que Caminho É Esse? Brasília, DF, 26 a 28-10-2008.
- 1º Fórum Nacional em Gestão de Pessoas na Administração Pública. Brasília, DF, 5-6-2008.
- 6º Fórum Universitário Pearson. Rio de Janeiro, RJ, 5-6-2008.
- Gbata 10<sup>th</sup> International Conference. Madri, Espanha, 12-7-2008.
- Global Forum América Latina, copromovido pela Federação das Indústrias do Estado do Paraná (Fiep) e pela Universidade da Indústria (Unindus). Curitiba, PR, 18 a 20-6-2008.
- VI Globelics Conference. Cidade do México, México, 22 a 24-9-2008.
- 15<sup>th</sup> IHDP Scientific Committee Meeting. Nova Délhi, Índia, 14 a 17-10-2008.
- Incontro Italia-Brasile: Linee Operative Comuni. Roma, Milão e Turim, Itália, 18 a 22-2-2008.
- 5<sup>th</sup> International Conference on Accounting, Auditing & Management in Public Sector Reforms. Amsterdã, Holanda, 3 a 5-9-2008.

- ❑ 12<sup>th</sup> International Schumpeter Society Meeting. Rio de Janeiro, RJ, 2 a 5-7-2008.
- ❑ 4<sup>th</sup> International Specialized Conference on International Aid and Public Administration. Ancara, Turquia, 23 a 27-6-2008.
- ❑ II Jornada Científica de Administração Pública. Araraquara, SP, 27-5-2008.
- ❑ IV Jornada de Economia da Saúde: Financiamento e Qualificação do Gasto em Saúde. Salvador, BA, 20 a 22-8-2008.
- ❑ Jornada Debate sobre Fortalecimento da Gestão Pública. Buenos Aires, Argentina, 19-9-2008.
- ❑ VII Meeting de Responsabilidade Social. Rio de Janeiro, RJ, 17-9-2008.
- ❑ Meeting of the Latin America and Caribbean Chapter of the Association for Information Systems. Toronto, Canadá, ago. 2008.
- ❑ Palestra sobre A Teia Organizacional na Gestão de Pessoas. Curitiba, PR, 4-3-2008.
- ❑ Palestra sobre Avaliação e Qualidade: Perspectivas e Critérios. Coimbra, Portugal, 5-9-2008.
- ❑ Palestra sobre Como Negociar Orçamentos. Rio de Janeiro, RJ, 4-9-2008.
- ❑ Palestra sobre Construção de um Trabalho Científico, promovida pela FEA/USP São Paulo, SP, 2-10-2008.
- ❑ Palestra sobre Criando e Mantendo uma Cultura de Valor nas Organizações, no Conarh 2008. São Paulo, SP, 20-8-2008.
- ❑ Palestra sobre Gestão de Pessoas — um Novo Olhar, promovida pela Universidade Corporativa da Vale (Valer). Rio de Janeiro, RJ, 7-8-2008.
- ❑ Palestra sobre Gestão e Governança num Contexto de Mudança. Coimbra, Portugal, 3-9-2008.
- ❑ Palestra sobre Inovação e Modelos de Gestão: o Papel das Estruturas e das Pessoas. Coimbra, Portugal, 4-9-2008.
- ❑ Palestra sobre Liderança e Gestão de Pessoas, promovida pela Universidade Federal de Pernambuco. Recife, PE, 4-11-2008.
- ❑ Palestra sobre Negociação Empresarial. Belo Horizonte, MG, 16-11-2008.
- ❑ Palestra sobre Negociação para Prefeituras. Goiás, GO, 18-11-2008.
- ❑ Palestra sobre Negociação Trabalhista e Solução para Limitar o *Turnover*. Rio de Janeiro, RJ, 24-9-2008.
- ❑ Palestra sobre Negociações Complexas entre Múltiplas Partes com Técnica de Criação de Consenso. Rio de Janeiro, RJ, 25-10-2008.
- ❑ Palestra sobre Negociações Complexas para Empresas de Transportes. São Paulo, SP, 18-10-2008.
- ❑ Palestra sobre Negociações Internacionais: Como Superar as Barreiras Culturais. Rio de Janeiro, RJ, 28-8-2008.
- ❑ Palestra sobre Os 10 Anos da Escola de Contas de Pernambuco: Educação a Serviço da Gestão Pública e da Cidadania. Recife, PE, 18-11-2008.
- ❑ Palestra sobre Tomada de Decisão em Organizações Complexas — o Papel da Informação. Rio de Janeiro, RJ, 2-4-2008.
- ❑ Palestras sobre Academic Cooperation Brazil-China. Beijing, China, 16 a 18-4-2008.
- ❑ Palestras sobre Academic Cooperation Brazil-China. Hong Kong, China, 26 a 28-4-2008.
- ❑ Palestras sobre Academic Cooperation Brazil-China. Xangai, China, 19 a 25-4-2008.
- ❑ Palestras sobre Are We Eating up the Tropics? Critical Perspectives from the Social Sciences. Berlim, Alemanha, 20 e 21-11-2008.
- ❑ Palestras sobre Método de Michel Godet para a Elaboração de Cenários. Rio de Janeiro, RJ, 22 e 23-5-2008.

- ❑ 60ª Reunião Anual da Sociedade Brasileira para o Progresso da Ciência. Campinas, SP, 13 a 18-7-2008.
- ❑ Reunião de Alinhamento Estratégico da Agência de Meio Ambiente do Cnpes. Rio de Janeiro, RJ, 8 a 10-10-2008.
- ❑ Reunión de Planificación Estratégica para América Latina y el Caribe, 2010-2015. Montevideu, Uruguai, 8 e 9-12-2008.
- ❑ 3º Salão do Turismo — Roteiros do Brasil. São Paulo, SP, 18 a 22-6-2008.
- ❑ II Semana Científico-Cultural da Fabes. Rio de Janeiro, RJ, maio 2008.
- ❑ Semana de Administração da Uema. São Luis, MA, 14 a 16-10-2008.
- ❑ Semana de História. Rio de Janeiro, RJ, set. 2008.
- ❑ Séminaire Franco-Brésilien sur la Responsabilité Sociale des Entreprises. Rio de Janeiro, RJ, 20-5-2008.
- ❑ Seminar on Challenges of Global Governance, promovido pelo German Development Institute. Bonn, Alemanha, 16 a 18-4-2008.
- ❑ Seminário 20 anos da Constituição: Desafios para Garantir a Aplicabilidade do Direito Humano à Terra e ao Território. Rio de Janeiro, RJ, 26-11-2008.
- ❑ Seminário 20 Anos do SUS. Rio de Janeiro, RJ, 20-11-2008.
- ❑ Seminário 20 Anos do SUS e da Seguridade Social: Resistências, Paradoxos e Desafios. Natal, RN, 12-12-2008.
- ❑ Seminário 20 Anos do SUS: (Des)Caminhos da Reforma Sanitária. Recife, PE, 5-12-2008.
- ❑ III Seminário de Gestão de Pessoas das Agências Reguladoras. Rio de Janeiro, RJ, 12-12-2008.
- ❑ Seminário de Planejamento Estratégico da Sufama. Manaus, AM, 25-3-2008.
- ❑ V Seminário de Redes Empresariais — Gestão Social e Desenvolvimento Local. Rio de Janeiro, RJ, 18-8-2008.
- ❑ Seminário Internacional de Segurança Pública com Cidadania — Educación, Cooperación y Seguridad con Ciudadania en Iberoamérica: Experiencias Exitosas y Perspectivas de Futuro. Madrid, Espanha, 23 a 25-6-2008.
- ❑ Seminário Internacional sobre A Questão Ambiental, Interdisciplinaridade, Teoria Social e Produção Intelectual na América Latina. Campinas, SP, 6 e 7-3-2008.
- ❑ Seminário Internacional sobre a Situação do Federalismo na América Latina. México, 25 a 28-11-2008.
- ❑ Seminário Internacional sobre Reforma Tributária e Federalismo Fiscal. Brasília, DF, 5 e 6-3-2008.
- ❑ Seminário sobre A Luta pelos Direitos Sociais: Conquistas e Novos Desafios. Rio de Janeiro, RJ, 20 a 22-10-2008.
- ❑ Seminário sobre Áreas Dinâmicas, Áreas Estagnadas e Áreas em Retrocesso na Economia Brasileira: a Evidência Empírica Recente. São Paulo, SP, 27-6-2008.
- ❑ Seminário sobre Constituição 20 Anos: Estado, Democracia e Participação Popular. Brasília, DF, 27 e 28-11-2008.
- ❑ Seminário sobre Diversidade Cultural — Observatório da Diversidade Cultural. Belo Horizonte, MG, 19 e 20-6-2008.
- ❑ Seminário sobre Entrepreneurship, Education & Best Practices. Paris, França, 24 a 26-11-2008.
- ❑ Seminário sobre Governabilidade e Democracia na América Latina. Rio de Janeiro, RJ, 25-7-2008.
- ❑ Seminário sobre Governança Cooperativa: Principais Conceitos e Aplicações às Cooperativas, promovido pelo Banco Central do Brasil. Brasília, DF, 25-4-2008.

- ❑ Seminário sobre Governance and Management Models in Higher Education. Coimbra, Portugal, 3 a 5-9-2008.
- ❑ Seminário sobre Perspectiva da Integração do Ciclo do Crédito Tributário e sua Importância para a Gestão da Receita Tributária — Integração e Governança na Administração Pública. Brasília, DF, 9-4-2008.
- ❑ II Seminário sobre Políticas e Gestão Ambiental: Avanços na Área Ambiental. Rio de Janeiro, RJ, 3-6-2008.
- ❑ Seminário sobre Seguridade Social e Cidadania: Desafios para uma Sociedade Inclusiva. Rio de Janeiro, RJ, 9-9-2008.
- ❑ Seminário sobre Sociedade Civil e as Novas Institucionalidades Democráticas na América Latina. Brasília, DF, 10 e 11-11-2008.
- ❑ XXV Simpósio de Gestão da Inovação Tecnológica. Brasília, DF, 22 a 24-10-2008.
- ❑ II Simpósio de Valores Humanos e Gestão e I Fórum de Dignidade Organizacional. São Paulo, SP, 15 e 16-9-2008.
- ❑ Unesco High Level Expert Working Group on Technology and Development. Manchester, Reino Unido, 27 a 29-2-2008.
- ❑ Workshop sobre Diversidade e Unidade em Países Federais — Brasil. Brasília, DF, 18-3-2008.
- ❑ Workshop sobre Gestão e Carreira — Novas Visões e Desafios sobre a Carreira. Rio de Janeiro, RJ, 27-5-2008.
- ❑ I Congresso Latino-Americano de Varejo: Varejo em Mercados Emergentes — Desafios e Perspectivas. São Paulo, SP, 8 e 9-10-2008.
- ❑ Debates GVsaúde. São Paulo, SP, 3-3 a 11-6 e 8-8 a 10-11-2008.
- ❑ 4ª Escola de Inverno da FGV-EAESP. São Paulo, SP, 30-6 a 1-8-2008.
- ❑ 44ª Feira Top de Marketing do Departamento de Mercadologia FGV-EAESP. São Paulo, SP, 4-6-2008.
- ❑ Fórum de Administração em Saúde. São Paulo, SP, 31-3-2008.
- ❑ 5º Fórum de Economia da Fundação Getúlio Vargas. São Paulo, SP, 15 e 16-9-2008.
- ❑ Fórum de Parcerias Internacionais em Logística — Intermodal 2008. São Paulo, SP, 16 e 17-4-2008.
- ❑ 17º Fórum de *Private Equity*, *Venture Capital* e Empreendedorismo: Ambiente Legal e Instrumentos Contratuais para Investimentos de *Private Equity* e *Venture Capital* no Brasil. São Paulo, SP, 28-10-2008.
- ❑ 13º Fórum de *Private Equity*, *Venture Capital* e Empreendedorismo: *Angel Investors* e *Seed Capital* (Investidores Anjo e Capital Semente). São Paulo, SP, 26-2-2008.
- ❑ 16º Fórum de *Private Equity*, *Venture Capital* e Empreendedorismo: Aproximando Investidores de Universidades e Incubadoras. São Paulo, SP, 25-8-2008.
- ❑ 14º Fórum de *Private Equity*, *Venture Capital* e Empreendedorismo: Quanto Vale o Seu Negócio? Business Due Diligence e Valuation. São Paulo, SP, 22-4-2008.
- ❑ 15º Fórum de *Private Equity*, *Venture Capital* e Empreendedorismo: Transformando Empresas e Criando Valor — Impacto de *Private Equity* e *Venture Capital* na Gestão das Empresas. São Paulo, SP, 24-6-2008.

## 5. ESCOLA DE ADMINISTRAÇÃO DE EMPRESAS DE SÃO PAULO — EAESP

### Promoção

- ❑ V Cincom 2008 — Congresso Internacional de Comunicação e Marketing: Comunicação e Entretenimento. São Paulo, SP, 10 e 11-9-2008.

- ❑ Fórum do Empreendedor: Computec e o Desafio do Mercado de Tecnologia. São Paulo, SP, 28-2-2008.
- ❑ Fórum do Empreendedor: Riqueza Sustentável. São Paulo, SP, 26-5-2008.
- ❑ Fórum Paulista de Microfinanças. São Paulo, SP, 18-9-2008.
- ❑ Fórum Visa do Empreendedor: a Força da Formação Multidisciplinar. São Paulo, SP, 24-9-2008.
- ❑ Fórum Visa do Empreendedor: Vencendo os Desafios para Empreender — os Caminhos da Beleza. São Paulo, SP, 26-8-2008.
- ❑ 8<sup>th</sup> Latin America Moot Corp. — Internacional Business Plan Competition. São Paulo, SP, 5 a 7-3-2008.
- ❑ Palestra sobre Cirque du Soleil: Creator, Performer and Citizen. São Paulo, SP, 20-2-2008.
- ❑ Palestra sobre Microseguros no Brasil: Conceito e Modelos de Negócio. São Paulo, SP, 26-11-2008.
- ❑ QualiHosp 2008 — Seminário Internacional de Qualidade em Serviços e Sistemas de Saúde. São Paulo, SP, 28 a 30-4-2008.
- ❑ 4ª Semana do Empreendedorismo — Educação e Empreendedorismo: Caminhos para o Brasil de Amanhã. São Paulo, SP, 31-3 a 4-4-2008.
- ❑ 7º Semestre de Debates GVsaúde: Alternativas de Gestão Pública. São Paulo, SP, 14-8, 17-9, 14-10 e 10-11-2008.
- ❑ 6º Semestre de Debates GVsaúde: Competitividade e as Organizações de Saúde. São Paulo, SP, 3-3, 8-4, 7-5 e 11-6-2008.
- ❑ Seminário Avançado de Pesquisa do Curso de Mestrado em Administração. São Paulo, SP, 24-11-2008.
- ❑ 5º Seminário Cenpro CRM 2.0: o Encantamento do Cliente. São Paulo, SP, 14-10-2008.
- ❑ I Seminário de Ética e Compliance nas Organizações. São Paulo, SP, 15-10-2008.
- ❑ Seminário de Produtividade e Eficiência no Varejo. São Paulo, SP, 27-3-2008.
- ❑ 6º Seminário de Responsabilidade Social e Sustentabilidade no Varejo — Varejo e Consumo Sustentável. São Paulo, SP, 29-10-2008.
- ❑ Seminário sobre Capital Humano no Varejo: Cultura Empresarial e Atendimento. São Paulo, SP, 27-11-2008.
- ❑ Seminário sobre Compras Sustentáveis no Varejo. São Paulo, SP, 15-5-2008.
- ❑ Seminário sobre Eletroeletrônicos: Estratégias e Tendências. São Paulo, SP, 13-3-2008.
- ❑ Seminário sobre Farmácias: Oportunidades e Desafios. São Paulo, SP, 29-5-2008.
- ❑ Seminário sobre Gestão Pública e a Constituição de 1988: Inovações, Limites e Desafios. São Paulo, SP, 20-10-2008.
- ❑ Seminário sobre Marcas Próprias: Estratégias de Diferenciação. São Paulo, SP, 25-9-2008.
- ❑ Seminário sobre Material de Construção: Estabelecendo Vantagem Competitiva no Varejo de Construção. São Paulo, SP, 30-10-2008.
- ❑ Seminário sobre Megatendências: Adeus à Bola de Cristal. São Paulo, SP, 30-6-2008.
- ❑ Seminário sobre Microseguros no Brasil. São Paulo, SP, 26-11-2008.
- ❑ Seminário sobre Polos Comerciais de Rua: sua Importância para o Varejo e para a Sociedade. São Paulo, SP, 11-9-2008.
- ❑ Seminário sobre Pricing no Varejo: Estratégias e Desafios. São Paulo, SP, 31-7-2008.
- ❑ Seminário sobre Produtividade e Eficiência no Varejo. São Paulo, SP, 27-3-2008.



- ❑ Seminário sobre Produtos e Serviços Financeiros no Varejo. São Paulo, SP, 20-8-2008.
- ❑ Seminário sobre Supermercados: Desafios e Perspectivas. São Paulo, SP, 4-12-2008.
- ❑ Seminário sobre Supermercados: Estratégias de Pricing. São Paulo, SP, 4-10-2008.
- ❑ Seminário sobre Tecnologia no Varejo: Oportunidades e Desafios. São Paulo, SP, 12-6-2008.
- ❑ Seminário sobre Tendências e Expectativas para o Varejo 2008. São Paulo, SP, 21-2-2008.
- ❑ Seminário sobre Varejo para Baixa Renda: Modelos de Negócios Inovadores. São Paulo, SP, 24-4-2008.
- ❑ Seminários GVcets Ciclo II — Projetos Sociais: Módulo I — Elaboração de Projetos, II — Monitoramento de Projetos e III — Avaliação de Projetos. São Paulo, SP, 10, 17 e 31-5-2008.
- ❑ XI Simpoi — Simpósio de Administração de Produção, Logística e Operações Internacionais. São Paulo, SP, 27 a 29-8-2008.
- ❑ Fórum de Logística Columbia, copromovido pelo Grupo Columbia. São Paulo, SP, 19-3-2008.
- ❑ Fórum Especial do Empreendedor: Negócios Sustentáveis e Empreendedorismo, copromovido pelo Banco Real. São Paulo, SP, 18-11-2008.
- ❑ Fórum sobre Aspectos Relevantes da Circular 3.360 do Banco Central do Brasil sobre Risco de Crédito, copromovido pela Serasa e Prmia Chapter Brazil. São Paulo, SP, 18-6-2008.
- ❑ Global Forum América Latina, copromovido pela Federação das Indústrias do Estado do Paraná (Fiep) e pela Universidade da Indústria (Unindus). Curitiba, PR, 18 a 20-6-2008.
- ❑ Palestra Expo Peru 2008 — Agua e Inclusión Social: el Modelo Peruano de Financiamiento, Habitacional para los Más Pobres, copromovida pela Fiesp. São Paulo, SP, 19-9-2008.
- ❑ Seminário Acadêmico de Microfinanças, copromovido pela PUC-SP e pela USP. São Paulo, SP, 17-11-2008.
- ❑ Seminário de Inovação FGV-Ipeg. São Paulo, SP, 22-7-2008.

## Copromissão

- ❑ Ciclo de Conferências sobre Aspectos da França Contemporânea, copromovido pela Aliança Francesa de São Paulo. São Paulo, SP, 10, 24 e 29-9-2008.
- ❑ Conferência sobre Gerenciamento de Risco de Crédito — Audiência Pública, copromovida pela Serasa. São Paulo, SP, 9-12-2008.
- ❑ Conferência sobre Gestão de Risco de Crédito, copromovida pela Serasa e Prmia Chapter Brazil. São Paulo, SP, 27-2-2008.
- ❑ 3º Desafio GV-Intel — *Venture Capital* e Empreendedorismo, copromovido pela Intel. São Paulo, SP, 1 e 2-9-2008.
- ❑ Fórum de Correspondentes: Agenda 2010, copromovido pela Serasa. São Paulo, SP, 5-11-2008.
- ❑ Seminário sobre *Brands Builders* — Como Construir e Valorizar uma Marca de Sucesso, copromovido por BrandAnalytics/Millward Brown e revista *IstoÉ Dinheiro*. São Paulo, SP, 6-6-2008.
- ❑ Seminário sobre Fundos de Investimento, copromovido pela Associação Nacional dos Bancos de Investimento. São Paulo, SP, 26-8-2008.
- ❑ Seminário sobre *Outsourcing* de TI, copromovido pela PricewaterhouseCoopers e Tivit. São Paulo, SP, 22-8-2008.
- ❑ Seminário sobre Riscos e Oportunidades de Empreender no Brasil, copromovido pela OAB-SP. São Paulo, SP, 24 e 25-3-2008.
- ❑ Workshop sobre Novos Negócios da Moda no Brasil, copromovido pelo Espaço de Cultura Con-

temporânea — Escola São Paulo. São Paulo, SP, 18-11-2008.

### Participação

- Academy of Management Annual Meeting. Anaheim, EUA, 8 a 13-8-2008. (Mario Aquino Alves, coordenador de mesa.)
- 19<sup>th</sup> Annual Conference of Poms. La Jolla, EUA, 9 a 12-5-2008. (Luiz Artur Ledur Brito, debatedor.)
- Barcelona Meeting Point 2008. Barcelona, Espanha, 4 a 9-11-2008. (Caio Luiz Cibella de Carvalho, palestrante.)
- Brasil 2008 UBS Pactual 9<sup>th</sup> Annual Ceo Conference. São Paulo, SP, 19 a 21-2-2008. (Gesner José de Oliveira Filho, palestrante.)
- 2<sup>o</sup> Café da Manhã Corporativo da Farmoterápica. São Paulo, SP, 29-5-2008. (Ana Maria Malik, palestrante.)
- Ciclo de Palestras Toledo na Cidade. Presidente Prudente, SP, 15-2 a 30-6-2008. (Marcio Antonio Rodrigues Sanches, palestrante.)
- 2<sup>o</sup> Colóquio Marx e os Marxismos. São Paulo, SP, 13 a 17-10-2008. (Daniel Pereira Andrade, palestrante.)
- VIII Conferência Anpei de Inovação Tecnológica. Belo Horizonte, MG, 19 a 21-5-2008. (Tales Andreassi, mediador.)
- Conferência Internacional Pública sobre *Venture Capital e Entrepreneurship* (US e Brazil). São Paulo, SP, 12-5-2008. (Claudio Vilar Furtado, organizador.)
- Conferência Mundial sobre Desenvolvimento de Cidades. Porto Alegre, RS, 13 a 16-2-2008. (Luiz Carlos Merege, palestrante.)
- Conferência sobre a Renda Básica. Santa Tereza, RJ, 13-10-2008. (Eduardo Matarazzo Suplicy, conferencista.)
- 24<sup>o</sup> Congreso Internacional de Marketing Financiero. Buenos Aires, Argentina, 2-9-2008. (Rafael Dan Schur, palestrante.)
- XIII Congreso Internacional sobre La Reforma del Estado y de la Administración Pública. Buenos Aires, Argentina, 3 a 7-11-2008. (Regina Silvia Viotto Monteiro Pacheco, coordenadora de mesa.)
- 7<sup>th</sup> Congress of the US Basic Income Guarantee Network: What Next — Framing a Big Discussion for the Next Election and Beyond. Massachusetts, EUA, 7 a 9-3-2008. (Eduardo Matarazzo Suplicy, palestrante.)
- Congress on Government Innovation and Social Justice — Frontiers of Innovation: Celebrating 20 Years of Innovation in Government, promovido pelo Ash Institute, Kennedy School of Government, Harvard University. Cambridge, EUA, 30-3 a 2-4-2008. (Peter Kevin Spink, palestrante.)
- VIII Congresso Brasileiro de Auditoria Médico-Hospitalar. São Paulo, SP, 10 e 11-6-2008. (Alvaro Escrivão Junior e Ana Maria Malik, debatedores.)
- II Congresso Brasileiro de Direito de Seguros e Previdência. Rio de Janeiro, RJ, 13 e 14-3-2008. (Roberto Quiroga Mosquera, palestrante.)
- V Congresso Brasileiro de Ensino Superior a Distância. Gramado, RS, 22 a 25-4-2008. (Marta de Campos Maia, palestrante e debatedora.)
- VI Congresso Brasileiro de Gestão Educacional. São Paulo, SP, 26 e 27-3-2008. (Maria José Tonelli, palestrante.)
- III Congresso Brasileiro de Métodos Não Destrutivos. São Paulo, SP, 13-2-2008. (Gesner José de Oliveira Filho, palestrante.)
- VIII Congresso Brasileiro de Qualidade de Vida. São Paulo, SP, 6 a 8-10-2008. (Ana Maria Malik, palestrante.)
- XII Congresso Brasileiro de Qualidade em Serviços de Saúde. São Paulo, SP, 10 e 11-6-2008. (Haino Burmester, organizador.)

- Congresso Building a Credit Report System in China. Beijing, China, 7 e 8-3-2008. (Lauro Emilio Gonzales da Silva, palestrante.)
- I Congresso Consad de Administração Pública. Brasília, DF, 26 a 28-5-2008. (Luiz Carlos Bresser Gonçalves Pereira, palestrante.)
- XV Congresso de Administração do Mercosul. Foz do Iguaçu, PR, 4 a 7-6-2008. (Roberto Carvalho Cardoso, coordenador de mesa.)
- Congresso de E-Learning Micropower 2008. São Paulo, SP, 25 e 26-6-2008. (Chu Shao Yong, palestrante.)
- 24º Congresso de Gestão e Feira Internacional de Negócios em Supermercados. São Paulo, SP, 26 a 29-5-2008. (Jacob Jacques Gelman, moderador de debate; e Orlando Cattini Junior, palestrante.)
- XVII Congresso de Presidentes, Provedores, Diretores e Administradores de Santas Casas e Hospitais Beneficentes do Estado de São Paulo. Campinas, SP, 14 a 16-5-2008. (Ana Maria Malik, palestrante.)
- II Congresso dos Secretários Municipais de Administração do Estado de São Paulo. Campos do Jordão, SP, 29 e 30-5-2008. (Clovis Bueno de Azevedo e Peter Kevin Spink, palestrantes.)
- XVIII Congresso e Exposição de Tecnologia da Informação das Instituições Financeiras, promovidos pela Febraban. São Paulo, SP, 11 a 13-6-2008. (Rafael Dan Schur, debatedor.)
- I Congresso IBDT/Ajufe de Direito Tributário Brasileiro. São Paulo, SP, 6 e 7-3-2008. (Roberto Quiroga Mosquera, coordenador de mesa.)
- III Congresso Ibero-Americano de Regulação Econômica. São Paulo, SP, 25 a 27-6-2008. (Gesner José de Oliveira Filho, palestrante.)
- X Congresso Internacional de Cidades. São Paulo, SP, 24 a 26-4-2008. (Marta Ferreira Santos Parah, organizadora.)
- 14º Congresso Internacional de Educação a Distância. Santos, SP, 14 a 17-9-2008. (Marta de Campos Maia, moderadora de debate.)
- IX Congresso Internacional de Protocolo e XV Congresso Nacional do Cerimonial Público. Campos do Jordão, SP, 3 a 5-11-2008. (Antonia Marisa Canton, palestrante.)
- I Congresso Latino-Americano de Varejo: Varejo em Mercados Emergentes — Desafios e Perspectivas. São Paulo, SP, 8 e 9-10-2008. (Roseli Morena Porto e Silvio Abrahão Laban Neto, coordenadores de mesa; Jacob Jacques Gelman, moderador de debate.)
- XVIII Congresso Mundial e VII Congresso Brasileiro de Epidemiologia. Porto Alegre, RS, 20 a 24-9-2008. (Álvaro Escrivão Junior, palestrante.)
- XXIII Congresso Nacional das Apaes. Vitória, ES, 4 a 7-11-2008. (Mario Aquino Alves, palestrante.)
- I Congresso Nacional de Administração. Salvador, BA, 6 a 8-11-2008. (André Torres Urdan, palestrante.)
- Congresso Paulista de Economia. São Paulo, SP, 3 e 4-7-2008. (Celina Martins Ramalho, coordenadora de mesa; Alkimar Ribeiro Moura, palestrante.)
- Congresso Pautar Brasil. Brasília, DF, 16 e 17-6-2008. (Roberto Carvalho Cardoso, moderador de debate.)
- Congresso sobre Destinos de Crescimento — 1ª Road Show de Capacitação. Campos do Jordão, SP, 20 e 21-9-2008. (Antonia Marisa Canton, palestrante.)
- Congresso sobre Os 20 Anos da Constituição Cidadã. São Paulo, SP, 5 a 7-6-2008. (Roberto Quiroga Mosquera, palestrante.)
- Continuous Sarbanes Oxley Compliance 2008. São Paulo, SP, 11 a 13-3-2008. (Edilene Santana Santos, mediadora.)
- 11ª Convenção de Supermercados e Fornecedores da Região Norte. Belém, PA, 13 a 15-10-2008. (Orlando Cattini Junior, palestrante.)

- ❑ 7ª Convenção e Feira de Supermercados. Goiânia, GO, 9 a 11-9-2008. (Orlando Cattini Junior, palestrante.)
- ❑ Debate Lide com o Governador da Bahia, Jacques Wagner. São Paulo, SP, 10-4-2008. (Fernando de Souza Meirelles, palestrante.)
- ❑ Debate Lide com o Governador de Santa Catarina, Luiz Henrique da Silveira. São Paulo, SP, 28-7-2008. (Fernando de Souza Meirelles, palestrante.)
- ❑ Debate Lide com o Governador do Espírito Santo, Paulo Hartung. São Paulo, SP, 29-9-2008. (Fernando de Souza Meirelles, palestrante.)
- ❑ Debate Lide com o Ministro da Agricultura, Reinhold Stephanes. São Paulo, SP, 26-5-2008. (Fernando de Souza Meirelles, palestrante.)
- ❑ Debate Lide com o Ministro de Minas e Energia, Edson Lobão. São Paulo, SP, 30-6-2008. (Fernando de Souza Meirelles, palestrante.)
- ❑ Debate Lide com o Ministro do Desenvolvimento, Miguel Jorge. São Paulo, SP, 15-12-2008. (Fernando de Souza Meirelles, palestrante.)
- ❑ Debate Lide com o Presidente do Congresso Nacional, Senador Garibaldi Alves. São Paulo, SP, 25-8-2008. (Fernando de Souza Meirelles, palestrante.)
- ❑ XIX Enangrad — Encontro da Associação Nacional dos Cursos de Graduação em Administração. Curitiba, PR, 1 a 3-10-2008. (Roberto Carvalho Cardoso, palestrante.)
- ❑ 32º Encontro Anual da Associação Nacional de Pós-Graduação e Pesquisa em Ciências Sociais. Caxambu, MG, 27 a 31-10-2008. (Maria Rita Garcia Loureiro Durand, coordenadora e debatedora.)
- ❑ 8º Encontro Brasileiro de Finanças. Rio de Janeiro, RJ, 31-7 a 2-8-2008. (Antonio Gledson de Carvalho, debatedor; Hsia Hua Sheng, coordenador de mesa; Rodrigo de Losso da Silveira Bueno, coordenador de mesa e debatedor.)
- ❑ 6º Encontro da Associação Brasileira de Ciência Política. Campinas, SP, 29-7 a 1-8-2008. (Francisco César Pinto da Fonseca, coordenador de mesa e debatedor.)
- ❑ Encontro da Associação Nacional de Direitos Humanos. Vitória, ES, 8 a 10-10-2008. (Francisco César Pinto da Fonseca, apresentador de painel.)
- ❑ XXXII Encontro da Associação Nacional dos Programas de Pós-Graduação em Administração (Enanpad). Rio de Janeiro, RJ, 6 a 10-9-2008. (Flavio Carvalho de Vasconcelos, Maria José Tonelli, Marta de Campos Maia e Richard Saito, coordenadores de mesa; João Mário Csillag, Luiz Artur Ledur Brito e Maria Rita Garcia Loureiro Durand, debatedores; Mauro Sampaio, moderador de debate; Luiz Artur Ledur Brito, Maira de Cassia Petrini e Maria José Tonelli, coordenadores.)
- ❑ Encontro da Sociedade de Economia Política. João Pessoa, PB, 21 a 23-5-2008. (Luiz Carlos Bresser Gonçalves Pereira, palestrante.)
- ❑ Encontro da TEC Brasil, promovido pelo Grupo TEC Vistage. São Paulo, SP, 18-6-2008. (Gesner José de Oliveira Filho, palestrante.)
- ❑ V Encontro de Estudos Organizacionais — Eneo 2008. Belo Horizonte, MG, 18 a 20-6-2008. (Clovis Luiz Machado da Silva, organizador; Maria José Tonelli, debatedora.)
- ❑ V Encontro de Estudos sobre Empreendedorismo e Gestão de Pequenas Empresas. São Paulo, SP, 4 a 7-3-2008. (Ana Cristina Braga Martes, organizadora; Tales Andreassi, debatedor.)
- ❑ Encontro do Sindicato das Escolas Particulares do Rio de Janeiro. Niterói, RJ, 3-6-2008. (Marcio Antonio Rodrigues Sanches, palestrante.)
- ❑ XV Encontro Latino-Americano de Administração e V Congresso Mundial de Administração. Porto Alegre, RS, 3 a 6-9-2008. (Roberto Carvalho Cardoso, palestrante.)

- ❑ 36º Encontro Nacional de Economia. Salvador, BA, 2 a 12-12-2008. (Celina Martins Ramalho, coordenadora de mesa; Cleomar Gomes da Silva, debatedor; Gesner José de Oliveira Filho, palestrante.)
- ❑ 7º Encontro Nacional de Estudantes de Administração Pública (Eneap) e Fórum dos Coordenadores: Inovações no Ensino de Graduação em Administração Pública no Brasil. Ouro Preto, MG, 5 a 8-7-2008. (Ricardo Rocha Brito Bresler, debatedor.)
- ❑ XIX Encontro Nacional de Estudantes de Estatística. Presidente Prudente, SP, 11 a 14-12-2008. (Wilton de Oliveira Bussab, palestrante.)
- ❑ Encontro Nacional de Filosofia e Psicanálise. Rio de Janeiro, RJ, 24 a 27-11-2008. (Isleide Arruda Fontenelle, conferencista.)
- ❑ X Encontro Nacional de Gestão Empresarial e Meio Ambiente. Porto Alegre, RS, 9 a 12-11-2008. (José Carlos Barbieri, coordenador.)
- ❑ Encontro Repensando o Desenvolvimento. São Paulo, SP, 5-5-2008. (Luiz Carlos Bresser Gonçalves Pereira, palestrante.)
- ❑ 7º Encuentro Nacional de Microfinanzas. Cuernavaca, México, 22 a 24-10-2008. (Eduardo Henrique Diniz, palestrante.)
- ❑ Encuentro Premios a la Innovación Local en América Latina. Cidade de México, México, 27 e 28-4-2008. (Peter Kevin Spink, palestrante.)
- ❑ Erasmus Research Institute of Management Research Seminars. Rotterdam, Holanda, 11-12-2008. (Eduardo Henrique Diniz, palestrante.)
- ❑ Faculty Workshop on Microeconomics of Competitiveness. Boston, EUA, 9 e 10-12-2008. (Flavio Carvalho de Vasconcelos e Luiz Carlos Di Serio, palestrantes.)
- ❑ I Foro Interamericano sobre Servicios de Agua y Saneamiento. Santiago, Chile, 13-10-2008. (Gesner José de Oliveira Filho, palestrante.)
- ❑ Fórum Brasil 2008. Lisboa, Portugal, 18-1-2008. (Caio Luiz Cibella de Carvalho, palestrante.)
- ❑ 6º Fórum Brasil de Administração. Salvador, BA, 16 e 17-5-2008. (Marcos Henrique Nogueira Cobra, palestrante.)
- ❑ XV Fórum Brasil-Comunidade Européia. São Paulo, SP, 27-10-2008. (Kurt Eberhart von Mettenheim, organizador.)
- ❑ Fórum da Interdidática 2008. São Paulo, SP, 27 a 29-3-2008. (Marta de Campos Maia, palestrante.)
- ❑ II Fórum de Conscientização de Educadores no Combate à Pirataria. São Paulo, SP, 17-4-2008. (Márcia Cecília Coutinho de Arruda, conferencista.)
- ❑ II Fórum de Direito Constitucional. São Paulo, SP, 10-10-2008. (Dirce Torrecilas Ramos, presidente.)
- ❑ Fórum de Inovação. São Paulo, SP, 25-6-2008. (Claudio Vilar Furtado, palestrante.)
- ❑ 20º Fórum de Marketing Industrial. São Paulo, SP, 9 e 10-9-2008. (Tadeu Francisco Masano, palestrante.)
- ❑ Fórum Excelência Brasil Central — Agregando Valor ao seu Negócio. Uberlândia, MG, 3 e 4-3-2008. (Luiz Carlos Di Serio, palestrante.)
- ❑ Fórum Farmoterápica 2008. São Paulo, SP, 5 a 7-11-2008. (Ana Maria Malik, palestrante.)
- ❑ Fórum Nacional sobre Saúde — Gestão e Negócio. Salvador, BA, 20 e 21-5-2008. (Ana Maria Malik, palestrante.)
- ❑ Fórum on Responsible Investment in Action. São Paulo, SP, 15-5-2008. (Mario Prestes Monzoni Neto, debatedor.)
- ❑ Fórum sobre Apagão de Mão-de-Obra na Área de Tecnologia. São Paulo, SP, 4-9-2008. (Fernando de Souza Meirelles, palestrante.)
- ❑ Fórum sobre As Grandes Sacadas de Marketing. São Paulo, SP, 29 e 30-4-2008. (Tadeu Francisco Masano, palestrante.)

- ❑ Fórum Wall-Mart Brasil de Varejo. São Paulo, SP, 25-3-2008. (Mario Prestes Monzoni Neto, debatedor.)
- ❑ 25<sup>th</sup> German Logistic Conference. Berlim, Alemanha, 23-10-2008. (Silvio Abrahão Laban Neto, palestrante.)
- ❑ GWI & IDA Conference. Londres, Inglaterra, 19 a 21-4-2008. (Gesner José de Oliveira Filho, palestrante.)
- ❑ HSM ExpoManagement 2008. São Paulo, SP, 10 a 12-11-2008. (Renato Guimarães Ferreira, palestrante.)
- ❑ XII International Congress of Basic Income Earth Network. Dublin, Irlanda, 20 e 21-6-2008. (Eduardo Matarazzo Suplicy, palestrante.)
- ❑ IT Conference 2008. São Paulo, SP, 5 e 6-6-2008. (Alberto Luiz Albertin, palestrante.)
- ❑ 38ª Jornada Paulista de Radiologia. São Paulo, SP, 1 a 4-5-2008. (Alvaro Escrivão Junior, debatedor.)
- ❑ 5ª Jornada — Jornada de Administração de Tocantins. Palmas, MS, 2 e 3-5-2008. (Roberto Carvalho Cardoso, palestrante.)
- ❑ 2<sup>nd</sup> Latin American European Meeting on Organizational Studies. Rio de Janeiro, RJ, 15 a 18-4-2008. (Maria Ester de Freitas, organizadora e coordenadora de mesa.)
- ❑ Latin American Pensions Congress. São Paulo, SP, 4-4-2008. (Claudio Vilar Furtado, palestrante.)
- ❑ Mesa-Redonda sobre Ética nos Negócios: Perspectivas para 2008. São Paulo, SP, 10-12-2008. (Maria Cecília Coutinho de Arruda, debatedora.)
- ❑ Mesa-Redonda sobre Política Externa do Brasil. São Paulo, SP, 8-5-2008. (Luiz Carlos Bresser Gonçalves Pereira, debatedor.)
- ❑ Mesa-Redonda sobre Reforma Tributária e o Financiamento da Educação. São Paulo, SP, 28-3-2008. (Eduardo Matarazzo Suplicy, conferencista.)
- ❑ Mesa-Redonda sobre Sem Treta, Sem Armas, o Hip Hop é Nossa Cara. Piauí, PI, 18-7-2008. (Eduardo Matarazzo Suplicy, debatedor.)
- ❑ Open Innovation Seminar 2008. São Paulo, SP, 16-6-2008. (Claudio Vilar Furtado, palestrante; Tales Andreassi, mediador.)
- ❑ Palestra sobre A Crise Econômica e as Perspectivas para os Trabalhadores. São Paulo, SP, 24-10-2008. (Francisco César Pinto da Fonseca, palestrante.)
- ❑ Palestra sobre A Transição do Bolsa Família para a Renda Básica de Cidadania. Bragança Paulista, SP, 19-9-2008. (Eduardo Matarazzo Suplicy, palestrante.)
- ❑ Palestra sobre Ambiente e Qualidade de Vida no Trabalho. São Paulo, SP, 18-11-2008. (Maria Ester de Freitas, palestrante.)
- ❑ Palestra sobre Análise do Processo de Contratualização dos Hospitais de Ensino e Filantrópicos no SUS: Dificuldades, Perspectivas e Propostas. Brasília, DF, 8 e 9-12-2008. (Ana Maria Malik, palestrante.)
- ❑ Palestra sobre Assédio Moral nas Escolas. São Paulo, SP, 20-9-2008. (Maria Ester de Freitas, palestrante.)
- ❑ Palestra sobre Carreira em Administração. São Paulo, SP, 16-4-2008. (Orlando Cattini Junior, palestrante.)
- ❑ Palestra sobre Carreiras. São Paulo, SP, 10-5-2008. (Inês Pereira, palestrante.)
- ❑ Palestra sobre Coleta de Dados e Inferência Estatística. São Carlos, SP, 11-2-2008. (Wilton de Oliveira Bussab, palestrante.)
- ❑ Palestra sobre Dificuldades Trabalhistas na Crise: Preparação e Busca de Soluções Jurídicas. São Paulo, SP, 5-11-2008. (Paulo Sérgio João, palestrante.)
- ❑ Palestra sobre Gestão Ambiental Empresarial. São Paulo, SP, 16-4-2008.
- ❑ Palestra sobre Gestão de Produtos de Crédito. São Paulo, SP, 19 e 20-2-2008. (Eduardo Henrique Diniz, palestrante.)

- ❑ Palestra sobre Há um Espaço para o Desenvolvimento Local. Belo Horizonte, MG, 6-5-2008. (Peter Kevin Spink, palestrante.)
- ❑ Palestra sobre História, Atuação e Projetos para o Desenvolvimento Profissional do Economista. São Paulo, SP, 12-11-2008. (Celina Martins Ramalho, palestrante.)
- ❑ Palestra sobre Los Caminis Posibles Hacia una Ley de Ingreso Ciudadano. Buenos Aires, Argentina, 6-11-2008. (Eduardo Matarazzo Suplicy, palestrante.)
- ❑ Palestra sobre Marketing — Novos Desafios. Salvador, BA, 29-7-2008. (Marcos Henrique Nogueira Cobra, palestrante.)
- ❑ Palestra sobre Marketing de Serviços. São Bernardo do Campo, SP, 22-2-2008. (Inês Pereira, palestrante.)
- ❑ Palestra sobre Nova Lei de Estágio. São Paulo, SP, 27-11-2008. (Paulo Sergio João, palestrante.)
- ❑ Palestra sobre o Grupo Cultural AfroReggae. Rio de Janeiro, RJ, 14-8-2008. (Eduardo Matarazzo Suplicy, palestrante.)
- ❑ Palestra sobre O Legado de Tragtenberg. São Paulo, SP, 17-11-2008. (Paulo Douglas Barsotti, palestrante.)
- ❑ Palestra sobre O Pensamento de Celso Furtado. Rio de Janeiro, RJ, 6-5-2008. (Luiz Carlos Bresser Gonçalves Pereira, palestrante.)
- ❑ Palestra sobre O Programa Ética e Compliance nas Organizações. São Paulo, SP, 5-8-2008. (Maria Cecília Coutinho de Arruda, palestrante.)
- ❑ Palestra sobre Os Cursos de Administração Pública e Administração de Empresas, promovida pelo Colégio Anglo-Latino. São Paulo, SP, 25-8-2008. (Inês Pereira, palestrante.)
- ❑ Palestra sobre Os Cursos de Administração Pública e Administração de Empresas, no Fórum de Universidades e Profissões do Colégio Dante Alighieri. São Paulo, SP, 16-8-2008. (Inês Pereira, palestrante.)
- ❑ Palestra sobre Perspectivas Latinoamericanas sobre Renta Básica. Montevideu, Uruguai, 3-11-2008. (Eduardo Matarazzo Suplicy, palestrante.)
- ❑ Palestra sobre Promotorias Comunitárias. São Paulo, SP, 6-5-2008.
- ❑ Palestra sobre Reforma Tributária. São Paulo, SP, 20-6-2008. (Roberto Quiroga Mosquera, palestrante.)
- ❑ Palestra sobre Renda Básica de Cidadania como Forma de Democratização e Pacificação do Iraque e do Brasil. São Paulo, SP, 7-4-2008. (Eduardo Matarazzo Suplicy, palestrante.)
- ❑ Palestra sobre Tragtenberg e a Questão Ideológica na TGA. São Paulo, SP, 4-11-2008. (Maria Ester de Freitas, palestrante.)
- ❑ Palestra sobre Violência Urbana. São Paulo, SP, 27-3-2008. (Francisco César Pinto da Fonseca, palestrante.)
- ❑ Palestras sobre Competitividade Empresarial. São João da Boa Vista, SP, 25-10 e 8-11-2008. (Luciano Saboia Lopes Filho, palestrante.)
- ❑ Palestras sobre Economia e Sociedade. Poços de Caldas, MG, 14 a 16-1-2008. (Carmen Augusta Varela, palestrante.)
- ❑ Palestras sobre Gestão de Políticas Públicas. São Paulo, SP, 27 e 28-11-2008. (Francisco César Pinto da Fonseca, palestrante.)
- ❑ Palestras sobre Planejamento de Marketing e Controle. São José dos Campos, SP, 5-7 e 2-8-2008. (Luciano Saboia Lopes Filho, palestrante.)
- ❑ Palestras sobre Tecnologia para IES Privadas. São Paulo, SP, 19 e 20-8-2008. (Marta de Campos Maia, palestrante.)
- ❑ Pork Expo. Curitiba, PR, 2-10-2008. (Francisco José Grandis Rojo, palestrante.)

- ❑ Power Systems Forum & Briefing 2008. Cartagena, Colômbia, 17-7-2008. (Rafael Dan Schur, palestrante.)
- ❑ Presidents Meeting in Brazil. Florianópolis, SC, 13 e 14-9-2008. (Gesner José de Oliveira Filho, debatedor.)
- ❑ The Prince's Rainforests Project — Brazil Private Meeting. Londres, Inglaterra, 29 e 30-4-2008. (Eduardo Matarazzo Suplicy, palestrante.)
- ❑ 60ª Reunião Anual da Sociedade Brasileira para o Progresso da Ciência. Campinas, SP, 13 a 18-7-2008. (Eduardo Matarazzo Suplicy, palestrante.)
- ❑ Semana de Arte e Cultura da Fundação Escola de Sociologia e Política de São Paulo. São Paulo, SP, out. 2008. (Eduardo Matarazzo Suplicy, palestrante.)
- ❑ Semana de Ciências Sociais da Universidade Federal de Juiz de Fora. Juiz de Fora, MG, 13 a 16-5-2008. (Francisco César Pinto da Fonseca, palestrante.)
- ❑ Semana de Informática. Diadema, SP, maio 2008. (José Luiz Carlos Kugler, palestrante.)
- ❑ Semana do Economista — UniSant'Anna 2008. São Paulo, SP, 10 a 13-9-2008. (Celina Martins Ramalho, palestrante.)
- ❑ Semana Franco-Brasileira do Meio Ambiente. São Paulo, SP, 5 a 9-5-2008. (Mario Prestes Monzoni Neto, debatedor.)
- ❑ Seminário 60 Anos da Declaração Universal dos Direitos Humanos (Santos Mártires — Ações que Valorizam a Vida). São Paulo, SP, 12-12-2008. (Eduardo Matarazzo Suplicy, palestrante.)
- ❑ Seminário Aberto GRI. São Paulo, SP, 30-6-2008. (Mario Prestes Monzoni Neto, organizador.)
- ❑ Seminário Advantages of Latin America. Nova York, EUA, 26-6-2008. (Caio Luiz Cibella de Carvalho, palestrante.)
- ❑ Seminário Arena do Marketing. São Bernardo do Campo, SP, 30-5-2008. (Luciano Saboia Lopes Filho, debatedor.)
- ❑ Seminário Comemorativo do Dia da Biometria. Botucatu, SP, 3-12-2008. (Wilton de Oliveira Busab, palestrante.)
- ❑ Seminário Correspondentes: Agenda 2010. São Paulo, SP, 5-11-2008. (Eduardo Henrique Diniz, mediador.)
- ❑ Seminário de Autorregulação nos Mercados Financeiros e de Capitais no Brasil. São Paulo, SP, 25-6-2008. (Alkimar Ribeiro Moura, palestrante.)
- ❑ Seminário de Defesa da Concorrência e Propriedade Intelectual: É Possível Conciliar? São Paulo, SP, 6-5-2008. (Gesner José de Oliveira Filho, palestrante.)
- ❑ Seminário de Economia Aplicada — a Atualidade do Marco Regulatório de Telecomunicações. São Paulo, SP, 25-6-2008. (Arthur Barrionuevo Filho, organizador.)
- ❑ 1º Seminário de Ensino a Distância. São Paulo, SP, 6-5-2008. (Marta de Campos Maia, palestrante.)
- ❑ I Seminário de Ensino Jurídico da Universidade São Judas Tadeu. São Paulo, SP, 1 a 3-10-2008. (Dirceu Torrecilas Ramos, presidente.)
- ❑ IV Seminário de Gestão da Ética nas Empresas Estatais — Indicadores de Clima Ético nas Empresas. Brasília, DF, 14-8-2008. (Maria Cecília Coutinho de Arruda, palestrante.)
- ❑ Seminário de Gestão Integrada do Centro-Oeste. Goiás, GO, 25 e 26-4-2008. (Antonia Marisa Cantton, palestrante.)
- ❑ Seminário de Pesquisa do Programa de Pós-Graduação em Pesquisa Operacional e Gestão do ITA. São José dos Campos, SP, 7-3-2008. (Afonso de Campos Pinto, palestrante.)
- ❑ Seminário de Saneamento: Perspectivas e Desafios. São Paulo, SP, 17-3-2008. (Gesner José de Oliveira Filho, palestrante.)
- ❑ I Seminário de Turismo da Expotur-Sul. Nova Petrópolis, RS, 12 e 13-9-2008. (Antonia Marisa Cantton, palestrante.)



- ❑ Seminário Encontro com Presidentes. São Paulo, SP, 25 e 26-11-2008. (Alberto Luiz Albertin, palestrante.)
- ❑ I Seminário Estadual de Transferência de Renda. Belém do Pará, PA, 25-6-2008. (Eduardo Matarazzo Suplicy, palestrante.)
- ❑ Seminário Internacional 20 Anos do SUS. São Paulo, SP, 30 e 31-10-2008. (Alvaro Escrivão Junior, mediador.)
- ❑ Seminário Internacional sobre Competitividade, Entorno y Estrategia. Montevideu, Uruguai, 29 a 31-7-2008. (Luiz Carlos Di Serio, palestrante.)
- ❑ Seminário Internacional sobre Formação e Profissão do Economista no Brasil e no Mundo. São Paulo, SP, 18-8-2008. (Celina Martins Ramalho, coordenadora de mesa.)
- ❑ Seminário Internews: Comunicação Empresarial e Editora. São Paulo, SP, 26-11-2008. (Antonio Carlos Kfourri Aidar, palestrante.)
- ❑ Seminário Internews: o Vigor da Economia Brasileira em Questão. São Paulo, SP, 20-10-2008. (Gesner José de Oliveira Filho, palestrante.)
- ❑ Seminário Lide Abap com o Presidente do Banco Central, Henrique de Campos Meirelles. São Paulo, SP, 11-11-2008. (Fernando de Souza Meirelles, debatedor.)
- ❑ Seminário Lide com o Diretor-Geral do Portal Terra, Paulo Castro. São Paulo, SP, 15-6-2008. (Fernando de Souza Meirelles, palestrante.)
- ❑ Seminário Lide com o Ex-Ministro do Desenvolvimento, Luiz Furlan. São Paulo, SP, 12-8-2008. (Fernando de Souza Meirelles, debatedor.)
- ❑ Seminário Lide com o Prefeito de São Paulo, Gilberto Kassab. São Paulo, SP, 10-6-2008. (Fernando de Souza Meirelles, palestrante.)
- ❑ Seminário Mobile Payment. São Paulo, SP, 6-11-2008. (Adrian Kemmer Cerve, mediador.)
- ❑ II Seminário Nacional de Administração Política. Salvador, BA, 10-10-2008. (Francisco César Pinto da Fonseca, mediador.)
- ❑ Seminário Nacional de Saúde, Previdência e Assistência Social. Rio Janeiro, RJ, 12 a 14-11-2008. (Ana Maria Malik, palestrante.)
- ❑ Seminário Rock Star. São Paulo, SP, 26-9-2008. (Antonio Jesus de Brito Cosenza, palestrante.)
- ❑ Seminário sobre A Atualidade do Marco Regulatório nas Telecomunicações. São Paulo, SP, 25-6-2008. (Alkimar Ribeiro Moura, coordenador de mesa.)
- ❑ Seminário sobre A Regulação e a Crise Financeira. São Paulo, SP, 10-11-2008. (Alkimar Ribeiro Moura, moderador de debate.)
- ❑ Seminário sobre Comércio Varejista e Sustentabilidade. São Paulo, SP, 4 e 5-9-2008. (Jacob Jacques Gelman, palestrante.)
- ❑ Seminário sobre Competitividade Brasileira nas Exportações. São Paulo, SP, 18-8-2008. (Manoel de Andrade e Silva Reis, organizador.)
- ❑ Seminário sobre Economia para uma Sociedade Civilizada. São Paulo, SP, 27-3-2008. (Luiz Antonio de Oliveira Lima, mediador.)
- ❑ Seminário sobre Elaboração de Projetos Sociais. São Paulo, SP, 10, 17 e 31-5-2008. (Luiz Carlos Meirelles, presidente.)
- ❑ Seminário sobre Eletroeletrônicos: Estratégias e Tendências. São Paulo, SP, 13-3-2008. (Roseli Moreira Porto, moderadora de debate; Silvio Abrahão Laban Neto, organizador.)
- ❑ Seminário sobre Ensino Jurídico nas Faculdades de Direito do Estado de São Paulo. São Paulo, SP, 2-10-2008. (Dirceu Torrecillas Ramos, presidente.)
- ❑ Seminário sobre Espaços Urbanos Seguros, promovido pelos Ministérios das Cidades e da Justiça. Recife, PE, 16 e 17-9-2008. (Francisco César Pinto da Fonseca, debatedor.)

- ❑ Seminário sobre Estratégias da Sociedade Brasileira de Gestão do Conhecimento. São Paulo, SP, 8 e 9-2-2008. (Chu Shao Yong, mediador.)
- ❑ Seminário sobre Estratégias de Negócio para o Mercado de Baixa Renda. São Paulo, SP, 26 a 28-2-2008. (Edgard Elie Roger Barki, palestrante.)
- ❑ Seminário sobre Esvaziamento da Esfera Pública e a Importância da Ação Política. São Paulo, SP, 9-10-2008. (Daniel Pereira Andrade, organizador.)
- ❑ I Seminário sobre Ética e *Compliance* nas Organizações. São Paulo, SP, 15-10-2008. (Maria Cecilia Coutinho de Arruda, palestrante.)
- ❑ Seminário sobre Evolução Política do Brasil. São Paulo, SP, 7 a 14-4-2008. (Francisco César Pinto da Fonseca, palestrante.)
- ❑ Seminário sobre Finanças Sustentáveis, promovido pelo Idec. São Paulo, SP, 13-2-2008. (Mario Prestes Monzoni Neto, organizador.)
- ❑ Seminário sobre Gerência de Produto nas Empresas. Presidente Prudente, SP, 11-4-2008. (Luciano Saboia Lopes Filho, debatedor.)
- ❑ Seminário sobre Gerenciamento de Risco de Crédito. São Paulo, SP, 9-12-2008. (Alkimar Ribeiro Moura, debatedor.)
- ❑ Seminário sobre Gestão do Conhecimento. São Paulo, SP, 28-3-2008. (Chu Shao Yong, palestrante.)
- ❑ Seminário sobre Gestão Pública e a Constituição de 1988: Inovações, Limites e Desafios. São Paulo, SP, 20-10-2008. (Francisco César Pinto da Fonseca, organizador e coordenador de mesa; Mario Aquino Alves e Peter Kevin Spink, coordenadores de mesa.)
- ❑ Seminário sobre Governança de TI. São Paulo, SP, 4-11-2008. (Alberto Luiz Albertin, palestrante.)
- ❑ Seminário sobre Los Procesos Constituyentes y la Salud en América Latina. Quito, Equador, 27-2-2008. (Eduardo Matarazzo Suplicy, palestrante.)
- ❑ Seminário sobre Marcas Próprias: Estratégias de Diferenciação. São Paulo, SP, 25-9-2008. (Roseli Morena Porto, organizadora e debatedora.)
- ❑ 7º Seminário sobre Microfinanças, promovido pelo Banco Central do Brasil. Belo Horizonte, MG, 29-9 a 1-10-2008. (Eduardo Henrique Diniz, palestrante.)
- ❑ Seminário sobre Microseguros no Brasil. São Paulo, SP, 26-11-2008. (Lauro Emilio Gonzales da Silva, debatedor.)
- ❑ Seminário sobre Mídia e Defesa dos Direitos. Rio de Janeiro, RJ, 16-6-2008. (Francisco César Pinto da Fonseca, debatedor.)
- ❑ Seminário sobre Mídia, Economia e Política — uma Agenda para o Ano 2010. São Paulo, SP, 24-11-2008. (Alkimar Ribeiro Moura, debatedor; Antonio Dal Fabbro, coordenador.)
- ❑ Seminário sobre Nietzsche — Filosofia da Vertigem. São Paulo, SP, 6-11-2008. (Daniel Pereira Andrade, organizador.)
- ❑ Seminário sobre Novas Questões sobre a União Estável. São Paulo, SP, 18-10-2008. (Dirceô Torrecillas Ramos, palestrante.)
- ❑ Seminário sobre O Novo Marketing e o Turismo. Foz do Iguaçu, PR, 28-11-2008. (Marcos Henrique Nogueira Cobra, palestrante.)
- ❑ Seminário sobre Planejamento Comercial. Divinópolis, MG, 9-6-2008. (Francisco José Grandis Rojo, moderador de debate.)
- ❑ Seminário sobre Planejamento Estratégico. São Paulo, SP, 17-3-2008. (Francisco José Grandis Rojo, moderador de debate.)
- ❑ Seminário sobre Planejamento Estratégico, promovido pela Caixa Econômica Federal. Brasília, DF, 22-8-2008. (Kurt Eberhart von Mettenheim, palestrante.)
- ❑ Seminário sobre Polos Comerciais de Rua: sua Importância para o Varejo e para a Sociedade.

- São Paulo, SP, 11-9-2008. (Edgard Elie Roger Barki, organizador.)
- ❑ Seminário sobre *Pricing* no Varejo: Estratégias e Desafios. São Paulo, SP, 31-7-2008. (André Torres Urdan, palestrante.)
  - ❑ Seminário sobre Produtividade e Eficiência — Reduzindo Desperdícios em Vendas, Tempo e Recursos. São Paulo, SP, 21-3-2008. (Sílvio Abrahão Laban Neto, organizador.)
  - ❑ Seminário sobre Produtividade e Eficiência no Varejo. São Paulo, SP, 27-3-2008. (Orlando Cattini Junior, palestrante.)
  - ❑ Seminário sobre Programa de Pesquisa para o Sistema Único de Saúde. São Paulo, SP, 12 e 13-11-2008. (Álvaro Escrivão Junior, debatedor.)
  - ❑ Seminário sobre Riscos e Oportunidades de Empreender no Brasil. São Paulo, SP, 24 e 25-3-2008. (William Eid Júnior, organizador.)
  - ❑ Seminário sobre Supermercados: Estratégias de *Pricing*. São Paulo, SP, 4-10-2008. (Juracy Gomes Parente, organizador.)
  - ❑ Seminário sobre Sustentabilidade Corporativa: Novas Oportunidades para o Mundo Empresarial. Rio de Janeiro, RJ, 16-4-2008. (Mario Prestes Monzoni Neto, debatedor.)
  - ❑ Seminário sobre Tecnologia no Varejo: Oportunidades e Desafios. São Paulo, SP, 12-6-2008. (Fernando de Souza Meirelles, palestrante; Sílvio Abrahão Laban Neto, organizador.)
  - ❑ Seminário sobre Temas Econômicos Correntes. São Paulo, SP, 8-5-2008. (Luiz Antonio de Oliveira Lima, debatedor.)
  - ❑ Seminário sobre Tendências e Expectativas para o Varejo de 2008. São Paulo, SP, 21-2-2008. (Roseli Morena Porto, moderadora de debate; Sílvio Abrahão Laban Neto, palestrante.)
  - ❑ Seminário sobre Varejo de Material de Construção. São Paulo, SP, 30-10-2008. (Maria Cristina de Araújo Proença, coordenadora.)
  - ❑ Seminário sobre Varejo para a Baixa Renda: Modelos de Negócio Inovadores. São Paulo, SP, 24-4-2008. (Edgard Elie Roger Barki, organizador e palestrante.)
  - ❑ Seminário Sociedade & Setores. São Paulo, SP, 10-6-2008. (Lauro Emilio Gonzales da Silva, mediador.)
  - ❑ Seminários sobre Gerência de Produto nas Empresas. Londrina, PR, 8-2 e 6-6-2008. (Luciano Saboia Lopes Filho, debatedor.)
  - ❑ Seminários sobre Mais Transparência na Saúde. São Paulo, SP, 17-6-2008. (Elisa Rodrigues Alves Larroude, palestrante.)
  - ❑ IX Simpósio Brasileiro de Assistência Domiciliar do Hospital Israelita Albert Einstein. São Paulo, SP, 27 a 29-8-2008. (Ana Maria Malik, coordenadora de mesa.)
  - ❑ I Simpósio de Pesquisa de Pós-Graduandos em Sociologia, promovido pela USP, Unicamp e Ufscar. São Paulo, SP, 18 a 21-11-2008. (Daniel Pereira Andrade, palestrante.)
  - ❑ XV Simpósio Interdisciplinar de Estudos Greco-Romanos. São Paulo, SP, 19 a 22-5-2008. (Antonio José Romera Valverde, coordenador de mesa.)
  - ❑ III Simpósio Internacional de Administração e Marketing e V Congresso de Administração da ESPM. São Paulo, SP, 10-12-2008. (Maria Ester de Freitas, palestrante.)
  - ❑ 8º Simpósio Internacional de Economia da Saúde. São Paulo, SP, 16 a 18-9-2008. (Ana Maria Malik, debatedora.)
  - ❑ I Simpósio Internacional de Gestão em Recursos Humanos no Setor Saúde. São Paulo, SP, 8 e 9-5-2008. (Ana Maria Malik, mediadora.)

- ❑ Simpósio Internacional Janelas para o Mundo. São Paulo, SP, 28 e 29-2-2008. (Luiz Carlos Mereg, organizador e coordenador de mesa.)
- ❑ VII Simpósio Multidisciplinar sobre Identidades Brasileiras: Olhares Cruzados. São Paulo, SP, 27-10-2008. (Dirceu Torrecilas Ramos, presidente.)
- ❑ 18º Simpósio Nacional de Probabilidade e Estatística. São Pedro, SP, 28-7 a 1-8-2008. (Wilton de Oliveira Bussab, palestrante.)
- ❑ III Simpósio sobre Lutas Sociais na América Latina. Londrina, PR, 24 a 26-9-2008. (Francisco César Pinto da Fonseca, palestrante.)
- ❑ 1º Simpósio sobre Redes de Empresas e Cadeias de Fornecimento e 7º Redepro — Redes de Empresas e Cadeias de Fornecimento. São Paulo, SP, 1 e 2-12-2008. (Luiz Carlos Di Serio, palestrante.)
- ❑ Simpósio sobre Vantagens Competitivas. São Bernardo do Campo, SP, 6-5-2008. (Luciano Saboia Lopes Filho, debatedor.)
- ❑ Sumaq Summit 2008. Cartagena de Indias, Colômbia, 22 e 23-5-2008. (João Baptista Brandão, moderador de debate.)
- ❑ Supermeeting Abras — Líderes de Vendas. São Paulo, SP, 3-3-2008. (Sílvio Abrahão Laban Neto, palestrante.)
- ❑ Teceduc@Tion 2008 — Congresso de Tecnologia Educacional. São Paulo, SP, 30 e 31-5-2008. (Marta de Campos Maia, palestrante.)
- ❑ The Third World Conference on Production and Operations Management. Tóquio, Japão, 5 a 8-8-2008. (João Mário Csillag, coordenador de mesa.)
- ❑ 1ª US-Brazil Innovation Laboratory, promovido pela Abdi, MBC e Council on Competitiveness. São Paulo, SP, 24-7-2008. (Claudio Vilar Furtado, coordenador.)
- ❑ II Workshop de Companhias Abertas às Normas do International Financial Reporting Standard. São Paulo, SP, 6-6-2008. (Roberto Quiroga Mosquera, palestrante.)
- ❑ 3º Workshop do Projeto Brasil sobre Qualidade: Responsabilidade Social e o Papel das Empresas Privadas. São Paulo, SP, 12-8-2008. (Maria Cecília Coutinho de Arruda, palestrante.)
- ❑ Workshop Regional sobre Soluções de Scoring Pessoa Física. Brasília, DF, 16-5-2008. (Abraham Laredo Sicsú, palestrante.)
- ❑ Workshop sobre A MP nº 413/08 e o Novo Regime Tributário dos Bancos, Instituições Financeiras e Seguradoras. São Paulo, SP, 3-4-2008. (Roberto Quiroga Mosquera, palestrante.)
- ❑ Workshop sobre Benchmarking. São Paulo, SP, 4-12-2008. (Manoel de Andrade e Silva Reis, palestrante.)
- ❑ Workshop sobre Comunicação e Relacionamento com o Canal Farma. São Paulo, SP, 8-12-2008. (Antonio Jesus de Brito Cosenza, palestrante.)
- ❑ VI Workshop sobre Empresa, Empresários e Sociedade. Niterói, RJ, 8 a 10-4-2008. (Francisco César Pinto da Fonseca, debatedor.)
- ❑ Workshop sobre Estratégias SBGC e Gestão do Conhecimento Tácito, promovido pela Sociedade Brasileira de Gestão do Conhecimento. São Paulo, SP, 18 e 19-1-2008. (Chu Shao Yong, mediador.)
- ❑ Workshop sobre Greenhouse Gas Protocol (GHG Protocol). São Paulo, SP, 14-5-2008. (Mario Prestes Monzoni Neto, organizador.)
- ❑ Workshop sobre Mudanças da Lei das SAs. São Paulo, SP, 24-4-2008. (Edilene Santana Santos, organizadora.)
- ❑ Workshop sobre Plano de Negócios, promovido pelo Sindicato da Indústria da Construção Civil (Sinduscon). São Paulo, SP, 1-6-2008. (Maria Angélica Lencione Pedreti, moderadora de debate.)
- ❑ Workshop sobre Risco Operacional em Instituições Financeiras. São Paulo, SP, 4-6-2008. (Abraham Laredo Sicsú, organizador e moderador.)

- World Pension Forum. São Paulo, SP, 5-5-2008. (Claudio Vilar Furtado, palestrante.)

## 6. ESCOLA DE DIREITO DE SÃO PAULO — DIREITO GV

### *Promoção*

- Café da Manhã de Lançamento do Programa de Mestrado da Escola. São Paulo, SP, 12-3-2008.
- Ciclo de Debates sobre Regulamentação dos Mercados Financeiros. São Paulo, SP, 28-8 e 30-9-2008.
- Colóquio Internacional sobre Teoria do Direito. São Paulo, SP, 26 a 28-3-2008.
- Debate sobre Proposta do Tesouro Americano de Mudança de Regulamentação do Sistema Financeiro Americano. São Paulo, SP, 15-5-2008.
- Debate sobre Rui Barbosa e a Construção do Brasil Moderno. São Paulo, SP, 2-6-2008.
- Encontro sobre Autorregulação no Mercado Financeiro Brasileiro. São Paulo, SP, 25-6-2008.
- Palestra Bem Vindo à Direito GV. São Paulo, SP, 4-1-2008.
- Palestra sobre Acesso ao Conhecimento e Sociedade Global: o Papel da Propriedade Intelectual e de Políticas Públicas na Promoção do acesso a Informação, Saúde e Biotecnologia. São Paulo, SP, 18-11-2008.
- Palestra sobre Antigos e Novos Contenciosos do Brasil com os EUA frente ao Lobby. São Paulo, SP, 25-9-2008.
- Palestra sobre Comércio e Desenvolvimento: Barreiras Sanitárias e Fitossanitárias à Inserção do Brasil no Comércio Internacional. São Paulo, SP, 17-4-2008.
- Palestra sobre Direito Concorrencial na América Latina. São Paulo, SP, 4-4-2008.

- Palestra sobre Dogmática Jurídica, Formalismo e Desenvolvimento. São Paulo, SP, 22-8-2008.
- Palestra sobre Economia do Crime. São Paulo, SP, 5-11-2008.
- Palestra sobre Execução e/ou Análise de Políticas de Redução da Violência. São Paulo, SP, 21-8-2008.
- Palestra sobre O Futuro do Brasil na OMC — as Negociações de Doha e a Válvula dos Contenciosos. São Paulo, SP, 27-8-2008.
- Palestra sobre O Programa de Estágios da TV Globo. São Paulo, SP, 30-5-2008.
- Palestra sobre Os Donos do Poder, 50 anos. São Paulo, SP, 27-11-2008.
- Palestra sobre Pesquisa em Debate: a Aplicação da Lei de Crimes contra o Sistema Financeiro nos Tribunais Superiores. São Paulo, SP, 19-6-2008.
- Palestra sobre Proteção dos Direitos de Gays e Lésbicas — Situação Internacional Atual. São Paulo, SP, 22-9-2008.
- Palestra sobre Some Thoughts on the Common. São Paulo, SP, 6-10-2008.
- Palestra sobre The Economic Consequences of Legal Origins. São Paulo, SP, 30-7-2008.
- Palestra sobre Tributação, Responsabilidade e Desenvolvimento: Desafios da Reforma Tributária. São Paulo, SP, 7-10-2008.
- Palestra sobre US Elections and the US Electoral System. São Paulo, SP, 2-10-2008.
- Reunião de Planejamento Estratégico. São Paulo, SP, 1-7-2008.
- SAP 2008. Campos do Jordão, SP, 14 a 16-11-2008.
- Seminário sobre a Legislação dos EUA Referente às Operações de Comércio Exterior. São Paulo, SP, 17-9-2008.
- Seminário sobre A Reforma Tributária e a Lei Geral Tributária. São Paulo, SP, 18-12-2008.

- ❑ Seminário sobre Metodologia do Ensino. São Paulo, SP, 20 e 21-8-2008.

### *Copromoção*

- ❑ VIII Colóquio de Direitos Humanos. São Paulo, SP, 10 a 15-11-2008.
- ❑ Fórum de Estratégias, copromovido pela Ashoka. São Paulo, SP, 1 e 2-9-2008.
- ❑ Fórum de Estratégias, copromovido pela Ashoka. São Paulo, SP, 31-8-2008.
- ❑ Palestra sobre Tributação e Integração Internacional da América Latina, copromovido pela GV/Lataxnet. São Paulo, SP, 7-11-2008.
- ❑ Seminário Internacional Pro-Teste de Defesa do Consumidor. São Paulo, SP, 15-4-2008.
- ❑ Seminário Pro-Test sobre Cartão de Crédito e o Consumidor: Propostas de Regulamentação. São Paulo, SP, 6-11-2008.

### *Participação*

- ❑ Annual Willem C. Vis International Commercial Arbitration Moot. Viena, Áustria, 13 a 21-3-2008.
- ❑ Clinical Legal Conference, promovida pela Law Schools Association. Tucson, Arizona, 30-4 a 11-5-2008.
- ❑ I Colóquio de Direito da UVV, promovido pelo Centro Universitário de Vila Velha. Vitória, ES, 14-8-2008.
- ❑ Colóquio de Iusprivatistas Roma y América para la Armonización del Derecho Privado Latinoamericano. Rosário, Argentina, 22 e 23-9-2008.
- ❑ Conference on Developing Countries and the Future of WTO. Pretória, África do Sul, 4-8-2008.
- ❑ Conference on Empirical Legal Studies, promovida pela Cornell University. Ithaca, NY, 12-9-2008.

- ❑ 73ª Conferência da International Law Association. Rio de Janeiro, RJ, 17-8-2008.
- ❑ IX Congresso de Sociologia Jurídica. Buenos Aires, Argentina, 14-11-2008.
- ❑ IV Congresso Nacional de Execução de Penas e Medidas Alternativas. Manaus, AM, 30-6 a 2-7-2008.
- ❑ XVII Congresso Nacional do Conpedi. Brasília, DF, 20-11-2008.
- ❑ Encontro Anual da American Law and Economics Association (Alea). Nova York, EUA, 14 a 18-5-2008.
- ❑ XVII Encontro Preparatório Conpedi. Salvador, BA, 19-6-2008.
- ❑ Encontro sobre As Novas Normas de Regulação do MEC. Belo Horizonte, MG, 21 e 22-2-2008.
- ❑ Hauser Law School Program Forum, promovido pela New York University. Nova York, EUA, 7 a 12-3-2008.
- ❑ ICC Meeting. Paris, França, 15 a 18-2-2008.
- ❑ Palestra sobre Study Space, promovida pelo Center for the Comparative Study of Metropolitan Growth of Georgia State University College of Law. Geórgia, EUA, 28-11-2008.
- ❑ Palestra sobre The DSU Dialogue among Developing Countries. Beijing, China, 9-7-2008.
- ❑ Reunião do Pnud. Nova York, EUA, 1-12-2008.
- ❑ Sela. Buenos Aires, Argentina, 26 a 29-6-2008.
- ❑ Seminário da IILA. Itália, 18 a 22-2-2008.
- ❑ Seminário sobre Study Space II: Multicultural Colombia. Bogotá, Colômbia, 9 a 16-3-2008.
- ❑ Symposium on Building the Financial System of the 21<sup>st</sup> Century — an Agenda for Latin America and the United States, promovido pela Harvard University. Cambridge, MA, 9 a 15-6-2008.

- ❑ Third Access to Knowledge Global Conference. Genebra, Suíça, 8-9-2008.

## 7. ESCOLA DE DIREITO DO RIO DE JANEIRO — DIREITO RIO

### Promoção

- ❑ Debate do Filme *Tropa de elite*. Rio de Janeiro, RJ, 28-5-2008.
- ❑ Debate sobre a Peça *O Processo*. Rio de Janeiro, RJ, 9-5-2008.
- ❑ Debate sobre a Peça *Realidade virtual*. Rio de Janeiro, RJ, 21-8-2008.
- ❑ Debate sobre o Filme *Última parada 174*. Rio de Janeiro, RJ, 17-11-2008.
- ❑ Encontro de Pesquisadores da FGV Direito Rio. Rio de Janeiro, RJ, 18-6-2008.
- ❑ Meio-Dia em Ponto! A Nova Lei de Recuperação de Empresas e Falências. Rio de Janeiro, RJ, 14-3-2008.
- ❑ Meio-Dia em Ponto! Acesso à Justiça: a Experiência dos Juizados Fluviais no Rio Amazonas. Rio de Janeiro, RJ, 3-9-2008.
- ❑ Meio-Dia em Ponto! Direito Ambiental Comparado Brasil-EUA. Rio de Janeiro, RJ, 30-5-2008.
- ❑ Meio-Dia em Ponto! O Direito Empresarial e o Direito de Mercado de Capitais na União Européia. Rio de Janeiro, RJ, 8-10-2008.
- ❑ Meio-Dia em Ponto! The Contribution of the International Tribunal for the Law of Sea to International Law. Rio de Janeiro, RJ, 17-4-2008.
- ❑ Palestra sobre Economia Ecológica e Sustentabilidade. Rio de Janeiro, RJ, 11-8-2008.
- ❑ Palestra sobre Estado Civil x Exercício da Advocacia. Rio de Janeiro, RJ, 10-9-2008.
- ❑ Palestra sobre A Brief Overview of English and Singaporean Law and Jurisdiction — a Maritime Perspective. Rio de Janeiro, RJ, 21-10-2008.
- ❑ Palestra sobre Atividade Física e Emagrecimento. Rio de Janeiro, RJ, 28-8-2008.
- ❑ Palestra sobre Educação Internacional. Rio de Janeiro, RJ, 16-5-2008.
- ❑ Palestra sobre Integração Regional. Rio de Janeiro, RJ, maio 2008.
- ❑ Palestra sobre Legalidade e Tipicidade no Direito Tributário. Rio de Janeiro, RJ, 25-3-2008.
- ❑ Palestra sobre Lei de Imprensa e Liberdade de Expressão. Rio de Janeiro, RJ, 16-9-2008.
- ❑ Palestra sobre Nuevos Avances en el Sistema de la Integración Centroamericana. Rio de Janeiro, RJ, 13-8-2008.
- ❑ Palestra sobre Real State Crisis Legal & Economics Approaches to the Bubble. Rio de Janeiro, RJ, 4-6-2008.
- ❑ Palestra sobre Ritos Processuais na Justiça dos EUA e França em Perspectiva Comparada. Rio de Janeiro, RJ, 3-6-2008.
- ❑ Palestra sobre Sistemas Judiciais no Mundo — Retratos Judiciais. Um Estudo Através do Tempo e do Espaço. Rio de Janeiro, RJ, 15-4-2008.
- ❑ Palestra sobre Teoria da Interpretação: Discricionariedade Judicial. Rio de Janeiro, RJ, 26-8-2008.
- ❑ Roda Viva: Colômbia, Equador, Venezuela: a Crise Amazônica. Rio de Janeiro, RJ, 7-3-2008.
- ❑ Roda Viva: Estratégia Americana no Mundo após a Era Bush. Rio de Janeiro, RJ, 12-8-2008.
- ❑ Semana de Ambientação. Rio de Janeiro, RJ, 18 a 22-2-2008.
- ❑ Semana de Ambientação para os novos Alunos da Graduação. Rio de Janeiro, RJ, 4 a 8-8-2008.

- Seminário 20 Anos da Constituição de 1988. Rio de Janeiro, RJ, 22-10-2008.
- Seminário de Pesquisa: Acesso à Justiça Qualificado: a Conciliação nos Juizados Especiais Cíveis. jun. 2008.
- Seminário de Pesquisa: Efetividades dos Juizados Especiais Cíveis: uma Análise Empírica. Rio de Janeiro, RJ, 26-11-2008.
- Seminário sobre A Via Progressista do Ministério do Planejamento. Rio de Janeiro, RJ, 6 e 7-8-2008.

### *Copromoção*

- Workshop de Pesquisa sobre An Empirical Approach Toward Understanding the Linkage of Legal and Financial Institutions, copromovido pela Isnie. Rio de Janeiro, RJ, 20-6-2008.

### *Participação*

- Audiência Pública sobre Limites e Possibilidades de Revisão da Lei de Anistia, promovida pelo Ministério da Justiça. Brasília, DF, 31-7-2008. (Thiago Bottino, conferencista.)
- Conference on Access to Knowledge, promovida pela Yale Law School. New Haven, EUA, 8 a 12-9-2008. (Joaquim Falcão, Pedro Paranaguá e Ronald Lemos.)
- Conferência sobre Biocombustível e o Mercado Internacional de Créditos de Carbono, no 13º Congresso Brasileiro de Direito Ambiental — Mudanças Climáticas, Biodiversidade e Uso Sustentável de Energia, promovido pelo Instituto O Direito por um Planeta Verde. São Paulo, SP, 5-6-2008. (Rômulo Silveira, conferencista.)
- Conferência sobre Les Limites à l'Intervention de l'État dans les Marchés: la Portée des Décisions des Tribunaux du Mercosur sur le Droit Brésilien et des Communautés Européennes sur le Droit

Français, no Congresso Le Droit Français et le Droit Brésilien d'Aujourd'hui: Éléments de Comparaison, promovido pela Université Robert Schuman e Ecole Régionale des Avocats du Grand-Est. Estrasburgo, França, jun. 2008. (Paula Almeida.)

- Conferência sobre Mercado de Carbono: Problema ou Solução?, no VI Congresso sobre Direito do Meio Ambiente, promovido pela Procuradoria Geral do Município do Rio de Janeiro. Rio de Janeiro, RJ, 29-5-2008. (Rômulo Silveira, conferencista.)
- II Congresso Brasileiro de Argumentação Jurídica e Filosofia do Direito, promovido pela Universidade Federal de Juiz de Fora. Juiz de Fora, MG, ago. 2008. (Luis Schuartz.)
- Creative Commons International Legal Day 2008. Sapporo, Japão, 29-7-2008.
- Debate sobre Direitos Autorais, no Programa *Sem censura*. Rio de Janeiro, RJ, 30-9-2008. (Sérgio Branco.)
- 1ª Feira Livre do Audiovisual. Rio de Janeiro, RJ, 6 e 8-3-2008. (Sérgio Branco, palestrante.)
- 9º Fórum Internacional do Software Livre. Porto Alegre, RS, 17-4-2008. (Bruno Magrani, Sérgio Branco e Pedro Paranaguá, palestrantes.)
- Mesa-Redonda sobre Propriedade Intelectual e Concorrência, promovida pelo Ibrac e a Uerj. Rio de Janeiro, RJ, 23-10-2008. (Patrícia Sampaio, moderadora.)
- Mesa-Redonda sobre Regulação e Concorrência na Área de Transporte Aéreo, no Seminário de Economia e Direito da Concorrência e da Regulação, promovido pela UFRJ e o Ibrac. Rio de Janeiro, RJ, 16-7-2008. (Patrícia Sampaio, presidente de mesa.)
- Oficina para Tribos Indígenas sobre Direito Autoral e Conhecimentos Tradicionais, promovida pelo Instituto Socioambiental (ISA). Alto Rio Negro, AM, ago. 2008. (Pedro Paranaguá.)
- Paineis Desafios da Propriedade Intelectual, no I Encontro Acadêmico em Propriedade Intelectual



- al, Inovação e Desenvolvimento, promovido pelo Inpi. Rio de Janeiro, RJ, 10-12-2008. (Pedro Parana-  
guá, palestrante.)
- Palestra sobre A Posição Brasileira nos Acordos Multilaterais Ambientais, promovida pela PUC-Rio. Rio de Janeiro, RJ, 21-5-2008. (Rômulo Silveira, palestrante.)
  - Palestra sobre Alternatives in the Cultural Industries, promovida pela Universidade de West Virginia. West Virginia, EUA, jul. 2008. (Bruno Magrani.)
  - Palestra sobre As Transformações do Direito e a Advocacia Contemporânea: Novos Desafios do Mundo Globalizado, na 8ª Expomanagement. Santo Amaro, SP, nov. 2008. (Sérgio Guerra.)
  - Palestra sobre Aspectos Atuais das Execuções Judiciais e Extrajudiciais, promovida por Siqueira Castro Advogados. Rio de Janeiro, RJ, 14-11-2008. (Leslie Ferraz, palestrante.)
  - Palestra sobre Controle Judicial das Agências Reguladoras, na I Jornada de Direito Administrativo Comparado, Controle da Administração Pública, promovida por Emerj. Rio de Janeiro, RJ, 28-8-2008. (Sérgio Branco.)
  - Palestra sobre Creative Commons, no International Workshop for Open Access to Scientific Literature and Other Digital Scientific Information Resources in Central America and the Caribbean. Havana, Cuba, 2 a 4-9-2008. (Pedro Parana-  
guá.)
  - Palestra sobre Direitos Autorais e Creative Commons. Rio de Janeiro, RJ, 5-6-2008. (Bruno Magrani.)
  - Palestra sobre Equilíbrio entre Proteção ao Direito Autoral e o Acesso a Conhecimento Aliado às Novas Tecnologias, no Latin America Emerging Markets Summit. São Paulo, SP, 13-5-2008. (Pedro Parana-  
guá, palestrante.)
  - Palestra sobre Medidas Tecnológicas de Proteção, promovida pela USP. São Paulo, SP, ago. 2008. (Pedro Parana-  
guá.)
  - Palestra sobre Os Desafios da Regulação Jurídica, no Fórum sobre Regulação, promovido pela Emarf. Rio de Janeiro, RJ, 6-8-2008. (Sérgio Guerra.)
  - Palestra sobre Recursos Educacionais Abertos, promovida pela Unicamp. Campinas, SP, 18-7-2008. (Joaquim Falcão, palestrante.)
  - Palestra sobre Teorias das Escolhas Administrativas, no Painele Novas Tendências, do I Congresso Estadual de Direito Administrativo. Rio de Janeiro, RJ, 29 a 31-10-2008. (Sérgio Guerra.)
  - Palestra sobre The Pulp Mills Case on the Uruguay River, promovida pela PUC-Rio. Rio de Janeiro, RJ, maio 2008. (Paula Almeida, palestrante.)
  - Palestras sobre Direitos Autorais, promovidas pela Petrobras. Paulínia, SP, 8-5-2008; Rio de Janeiro, RJ, 12-8-2008. (Sérgio Branco, palestrante.)
  - XII Prograd sobre Direitos Autorais. Belo Horizonte, MG, 26-6-2008. (Sérgio Branco.)
  - Reunião dos 184 Estados-Membros do Comitê sobre Propriedade Intelectual e Desenvolvimento, da Organização Mundial da Propriedade Intelectual (Ompi). Genebra, Suíça, 3 a 7-3-2008. (Pedro Parana-  
guá.)
  - Seminário Especial sobre Regime Jurídico dos Serviços de Água e Esgoto sob a Égide da Lei nº 11.445/2007. Fortaleza, CE, 20-11-2008. (Patrícia Sampaio, palestrante.)
  - Seminário sobre Acceso a la Cultura y Derechos de Autor, promovido pela Comisión Asesora de Bibliotecas del Consejo de Rectores (Cabid) e ONG Derechos Digitales. Santiago, Chile, 24 e 25-4-2008. (Pedro Parana-  
guá, palestrante.)
  - Seminário sobre Direitos Autorais e Acesso à Cultura, promovido pelo Ministério da Cultura. Brasília, DF, ago. 2008. (Pedro Parana-  
guá.)
  - VII Seminário sobre Ética nos Relacionamentos do Setor de Saúde. Angra dos Reis, RJ, 9 a 12-10-2008. (Sérgio Guerra, palestrante.)

- Seminário sobre O Instituto de Medição de Conflitos — Princípios, Legalidade, Regulamentação e o Assessoramento dos Advogados, promovido pela OAB-RJ. Rio de Janeiro, RJ, 6-11-2008. (Leslie Ferraz.)
- Simpósio Internacional de Teorias Contemporâneas de Direito e Desenhos Institucionais, promovido pela PUC-Rio. Rio de Janeiro, RJ, 12 e 13-6-2008. (Luiz Schuartz e Guilherme Leite, palestrantes.)
- Workshop on Internet Bill of Rights. Sapporo, Japão, 30-7 a 1-8-2008.
- Workshop sobre A Agenda do Desenvolvimento da Ompi. Hong Kong, China, 17 e 18-3-2008. (Pedro Paranaçu, palestrante.)
- Workshop sobre A Execução do Direito da Integração do Mercosul: um Enquadramento da Autonomia dos Estados Partes. Rio de Janeiro, RJ, maio 2008. (Paula Almeida, expositora.)

## 8. ESCOLA DE ECONOMIA DE SÃO PAULO — EESP

### Promoção

- V Fórum de Economia FGV. São Paulo, SP, out. 2008.

### Participação

- Debate sobre Criação de uma Nova Estatal para Explorar o Pré-Sal: os Aspectos Negativos e Positivos da Idéia, a Viabilidade, a Necessidade e a Pertinência, promovido pela *Folha de S. Paulo*. São Paulo, SP, 2008. (Luiz Carlos Bresser-Pereira.)
- Debate sobre Economia Brasileira e o Futuro, na XII BHIC Brazilian Hospitality Investment Conference. São Paulo, SP, 8-10-2008. (Yoshiaki Nakano, debatedor.)
- 36º Encontro Nacional de Economia da Anpec. Salvador, BA, 2 a 12-12-2008. (Lucas Novaes, Pau-

lo Arvate, Enlison Henrique Mattos, Fabiana Rocha, palestrantes.)

- Painel O Papel do Estado no Desenvolvimento Econômico, no Seminário de Desenvolvimento Econômico e Crescimento com Distribuição de Renda, promovido pela Esaf. Brasília, DF, 10-9-2008. (Yoshiaki Nakano, palestrante.)
- Palestra sobre 25 Anos de Combate à Inflação: da Teoria Inercialista à Política de Metas, promovida pela PUC-SP. São Paulo, SP, 7-5-2008. (Yoshiaki Nakano, palestrante.)
- Palestra sobre A Ética na Concessão do Microcrédito Produtivo, no V Encontro de Estudos sobre Empreendedorismo e Gestão de Pequenas Empresas (Egepé). São Paulo, SP, 2008. (Maurício José Serpa de Barros Moura, Rodrigo de Losso da Silveira Bueno e Helena W. P. Rocha, palestrantes.)
- Palestra sobre A Precificação do *Spread* de Liquidez de Debêntures Secundário, no VIII Encontro Brasileiro de Finanças. Rio de Janeiro, RJ, 2008. (H. H. Sheng, palestrante.)
- Palestra sobre Acúmulo de Matéria Seca e Absorção de NPK em Capim Peludo (*Panicum pilosum*), no XXVI Congresso Brasileiro da Ciência das Plantas Daninhas e XVIII Congreso de la Asociación Latinoamericana de Malezas. Ouro Preto, MG, 2008. (Pedro Jacob Christoffoleti, palestrante.)
- Palestra sobre Alternativas de Controle para Buva (*Conyza canadensis* e *Conyza bonariensis*) Resistente ao Glyphosate, no XXVI Congresso Brasileiro da Ciência das Plantas Daninhas e XVIII Congreso de la Asociación Latinoamericana de Malezas. Ouro Preto, MG, 2008. (Pedro Jacob Christoffoleti, palestrante.)
- Palestra sobre Aplicação de Metribuzin em Pós-Emergência, Isolado ou Combinado com Outros Herbicidas, para Manejo de Plantas Daninhas em Cana-de-açúcar, no XXVI Congresso Brasileiro da Ciência das Plantas Daninhas e XVIII Congreso de

- la Asociación Latinoamericana de Malezas. Ouro Preto, MG, 2008. (Pedro Jacob Christoffoleti, palestrante.)
- Palestra sobre Avaliação do Crescimento dos Biótipos de Buva (*Conyza canadensis* e *Conyza bonariensis*) Resistente ao Glyphosate, no XXVI Congresso Brasileiro da Ciência das Plantas Daninhas e XVIII Congreso de la Asociación Latinoamericana de Malezas. Ouro Preto, MG, 2008. (Pedro Jacob Christoffoleti, palestrante.)
  - Palestra sobre Brasil Enfrentando a Crise, promovida pelo Conselho de Planejamento Estratégico da Fecomércio e a Ordem dos Economistas do Brasil. São Paulo, SP, 15-10-2008. (Yoshiaki Nakano, palestrante.)
  - Palestra sobre Características que Levam ao Comportamento Ético: um Estudo dos Agentes de Microcrédito, no XXXII Encontro da Associação Nacional dos Programas de Pós-Graduação em Administração (Enanpad). Rio de Janeiro, RJ, 6 a 10-9-2008. (Maurício José Serpa de Barros Moura, Rodrigo de Losso da Silveira Bueno, Helena W. P. Rocha e Patrícia M. Muritiba, palestrantes.)
  - Palestra sobre Comparação de Carteiras Otimizadas Segundo o Critério de Média Variância Formadas através de Estimativas Robustas de Risco, no VIII Encontro Brasileiro de Finanças. Rio de Janeiro, RJ, 2008. (J. E. F. Damião e Lia Valls Pereira, palestrantes.)
  - Palestra sobre Condutividade Elétrica e pH da Calda de Glifosato Utilizado nas Pulverizações, no XXVI Congresso Brasileiro da Ciência das Plantas Daninhas e XVIII Congreso de la Asociación Latinoamericana de Malezas. Ouro Preto, MG, 2008. (Pedro Jacob Christoffoleti, palestrante.)
  - Palestra sobre Conjuntura Econômica, promovida pela MB Associados. São Paulo, SP, 14-3-2008. (Yoshiaki Nakano, palestrante.)
  - Palestra sobre Crise Financeira Mundial — Consequências para o Brasil. Como o Brasil Deve Agir para Minimizar os Impactos da Crise, no Fórum Iedi. São Paulo, SP, 6-10-2008. (Yoshiaki Nakano, palestrante.)
  - Palestra sobre Curvas de Dose-Resposta para Avaliação da Susceptibilidade da *Ipomoea triloba* L. ao Herbicida Diuron + Hexazinone (Velpar K), no XXVI Congresso Brasileiro da Ciência das Plantas Daninhas e XVIII Congreso de la Asociación Latinoamericana de Malezas. Ouro Preto, MG, 2008. (Pedro Jacob Christoffoleti, palestrante.)
  - Palestra sobre Custo das Medidas Proativas de Manejo da Resistência de Buva (*Conyza spp*) ao Herbicida Glifosato na Cultura do Citros, no XXVI Congresso Brasileiro da Ciência das Plantas Daninhas e XVIII Congreso de la Asociación Latinoamericana de Malezas. Ouro Preto, MG, 2008. (Pedro Jacob Christoffoleti, palestrante.)
  - Palestra sobre Custo Marginal de Provisão de Cestas de Bens Públicos, no 36º Encontro Nacional de Economia da Anpec. Salvador, BA, 2 a 12-12-2008. (E. H. C. Mattos e L. Duarte, palestrantes.)
  - Palestra sobre Dependência, Desenvolvimento e Desenvolvimentismo, no XIII Encontro Nacional de Economia Política. João Pessoa, PB, 2008. (Luiz Carlos Bresser-Pereira, palestrante.)
  - Palestra sobre Desempenho dos Fundos Éticos e Socialmente Responsáveis, no 20º Congresso da APimec. Rio de Janeiro, RJ, 2008. (Ricardo Ratner Rochman, palestrante.)
  - Palestra sobre Desenvolvimento Econômico: Crescimento com Distribuição de Renda, no Seminário 200 Anos do Ministério da Fazenda. Brasília, DF, 2008. (Luiz Carlos Bresser-Pereira, palestrante.)
  - Palestra sobre Destruição de Soqueiras de Cana-de-açúcar com Glyphosate Associada a Herbicidas Residuais para Plantio de 12 Meses: Avaliação da Eficácia e Banco de Sementes, no XXVI Congresso Brasileiro da Ciência das Plantas Daninhas e XVIII Congreso de la Asociación Latinoamericana

- de Malezas. Ouro Preto, MG, 2008. (Pedro Jacob Christoffoleti, palestrante.)
- Palestra sobre Dinâmica dos Herbicidas no Solo e as Recomendações em Época Seca x Úmida, no XXVI Congresso Brasileiro da Ciência das Plantas Daninhas e XVIII Congreso de la Asociación Latinoamericana de Malezas. Ouro Preto, MG, 2008. (Pedro Jacob Christoffoleti, palestrante.)
  - Palestra sobre Economias de Escala na Oferta de Serviços Públicos de Saúde: Um Estudo para os Municípios Paulistas, no 36º Encontro Nacional de Economia da Anpec. Salvador, BA, 2 a 12-12-2008. (E. H. C. Mattos e V. Orellano, F. F. Rocha, L. Novaes e P. R. Arvate, palestrantes.)
  - Palestra sobre Efeito da Redução do pH da Calda de Glifosato na Eficácia do Ethefon Aplicado como Maturador em Duas Variedades de Cana-de-Açúcar, no XXVI Congresso Brasileiro da Ciência das Plantas Daninhas e XVIII Congreso de la Asociación Latinoamericana de Malezas. Ouro Preto, MG, 2008. (Pedro Jacob Christoffoleti, palestrante.)
  - Palestra sobre Efeito da Temperatura na Germinação de Sementes Aéreas de *Commelina benghalensis* L., no XXVI Congresso Brasileiro da Ciência das Plantas Daninhas e XVIII Congreso de la Asociación Latinoamericana de Malezas. Ouro Preto, MG, 2008. (Pedro Jacob Christoffoleti, palestrante.)
  - Palestra sobre Efeito de Herbicidas e Protetores na Atividade de Glutathione S-Transferase em Variedades de Cana-de-Açúcar, no I Simpósio Científico dos Pós-Graduandos no Cena/USP. Piracicaba, SP, 2008. (Pedro Jacob Christoffoleti, palestrante.)
  - Palestra sobre Efeito do Protetor Anidrido Naftálico no Brotamento e na Fitotoxicidade Provocada por Herbicidas em Cana-de-Açúcar, no I Simpósio Científico dos Pós-Graduandos no Cena/USP. Piracicaba, SP, 2008. (Pedro Jacob Christoffoleti, palestrante.)
  - Palestra sobre Effect of the Herbicide Paraquat on Superoxide Dismutase (SOD) and Catalase (CAT) in *Parthenium hysterophorus* (Ragweed), no XXVI Congresso Brasileiro da Ciência das Plantas Daninhas e XVIII Congreso de la Asociación Latinoamericana de Malezas. Ouro Preto, MG, 2008. (Pedro Jacob Christoffoleti, palestrante.)
  - Palestra sobre Entering a New Market in the Air-line Business: Real Options and Games, na 12<sup>th</sup> Annual Real Options Conference. Rio de Janeiro, RJ, 2008. (Ricardo Ratner Rochman, palestrante.)
  - Palestra sobre Financial Performance and Customer Satisfaction of the Private Health Insurers in Brazil, na Association of International Business (AIB) Annual Meeting. Milão, Itália, 2008. (Rafael Felipe Schiozer, palestrante.)
  - Palestra sobre Financial Performance of the Private Health Insurers in Brazil, na International Conference on Productions Research. São Paulo, SP, 2008. (Rafael Felipe Schiozer, palestrante.)
  - Palestra sobre Fitotoxicidade e Produção de Tubérculos de Batata (*Solanum tuberosum* L.) Tratados com Sulfoniluréias, no XXVI Congresso Brasileiro da Ciência das Plantas Daninhas e XVIII Congreso de la Asociación Latinoamericana de Malezas. Ouro Preto, MG, 2008. (Pedro Jacob Christoffoleti, palestrante.)
  - Palestra sobre Germinação e Emergência da Tra-poeraba (*Commelina benghalensis*) Influenciada pela Luz e pela Profundidade da Semente no Solo, no XXVI Congresso Brasileiro da Ciência das Plantas Daninhas e XVIII Congreso de la Asociación Latinoamericana de Malezas. Ouro Preto, MG, 2008. (Pedro Jacob Christoffoleti, palestrante.)
  - Palestra sobre Gestão Pública, no Seminário de Modernização da Gestão Pública no Rio Grande do Sul, promovido pela Secretaria de Justiça do Rio Grande do Sul. Porto Alegre, RS, 13-3-2008. (Yoshiaki Nakano, palestrante.)
  - Palestra sobre Herbicidas Alternativos para Controle de Plantas Daninhas Tolerantes ao Glyphosate em

- Soja RR, no XXVI Congresso Brasileiro da Ciência das Plantas Daninhas e XVIII Congreso de la Asociación Latinoamericana de Malezas. Ouro Preto, MG, 2008. (Pedro Jacob Christoffoleti, palestrante.)
- ❑ Palestra sobre Herbicides for Spot Treatment of Napiergrass (*Pennisetum purpureum*), no 30<sup>th</sup> Annual Meeting of the Florida Weed Science Society. Flórida, EUA, 2008. (Pedro Jacob Christoffoleti, palestrante.)
  - ❑ Palestra sobre Injúrias Foliares em Trapoeraba (*Commelina benghalensis*) Afetando a Eficácia do Glyphosate Isolado e em Mistura com Outros Herbicidas, no XXVI Congresso Brasileiro da Ciência das Plantas Daninhas e XVIII Congreso de la Asociación Latinoamericana de Malezas. Ouro Preto, MG, 2008. (Pedro Jacob Christoffoleti, palestrante.)
  - ❑ Palestra sobre Interações entre Glyphosate e Adu-bos Foliares sobre Parâmetros Agronômicos do Herbicida, no XXVI Congresso Brasileiro da Ciência das Plantas Daninhas e XVIII Congreso de la Asociación Latinoamericana de Malezas. Ouro Preto, MG, 2008. (Pedro Jacob Christoffoleti, palestrante.)
  - ❑ Palestra sobre Investment Grade Countries Yield Curve Dynamics, no 63<sup>rd</sup> European Meeting of the Econometric Society. Milão, Itália, 2008; no VIII Encontro Brasileiro de Finanças. Rio de Janeiro, RJ, 2008; e no XXX Meeting of the Brazilian Econometric Society (SBE). Salvador, BA, 2008. (Rubens Hossamu Morita e Rodrigo de Losso da Silveira Bueno, palestrantes.)
  - ❑ Palestra sobre Karl Polanyi, Athens and US: the Contemporary Significance of Polanyi's Thought, no XIII Encontro Nacional de Economia Política. João Pessoa, PB, 2008. (B. S. Wjuniski e R. G. Fernandez, palestrantes.)
  - ❑ Palestra sobre Le National et l'Universel, no Seminaire Nation et Développement en Amérique Latine. Paris, França, 20-2-2008. (Luiz Carlos Bresser-Pereira, palestrante.)
  - ❑ Palestra sobre Le Nouveau Développementisme et l'Orthodoxie Conventionnelle, no Seminaire Nation et Développement en Amérique Latine. Paris, França, 13-2-2008. (Luiz Carlos Bresser-Pereira, palestrante.)
  - ❑ Palestra sobre Levantamento da Infestação de Plantas Daninhas para Fins de Avaliação e Recomendação de Herbicida em Áreas de Produção de Cana-de-Açúcar, no XXVI Congresso Brasileiro da Ciência das Plantas Daninhas e XVIII Congreso de la Asociación Latinoamericana de Malezas. Ouro Preto, MG, 2008. (Pedro Jacob Christoffoleti, palestrante.)
  - ❑ Palestra sobre Manejo Integrado de Plantas Daninhas em Cana-de-Açúcar em Grandes Unidades de Produção — Visão Prática, no XXVI Congresso Brasileiro da Ciência das Plantas Daninhas e XVIII Congreso de la Asociación Latinoamericana de Malezas. Ouro Preto, MG, 2008. (Pedro Jacob Christoffoleti, palestrante.)
  - ❑ Palestra sobre Modelo de Simulação de Ajuste de Doses do Herbicida Sulfentrazone na Cultura da Cana-de-Açúcar, no XXVI Congresso Brasileiro da Ciência das Plantas Daninhas e XVIII Congreso de la Asociación Latinoamericana de Malezas. Ouro Preto, MG, 2008. (Pedro Jacob Christoffoleti, palestrante.)
  - ❑ Palestra sobre Monitoramento de Clomazone em Águas de Subsuperfície na Região Canavieira de Piracicaba, SP, no XXVI Congresso Brasileiro da Ciência das Plantas Daninhas e XVIII Congreso de la Asociación Latinoamericana de Malezas. Ouro Preto, MG, 2008. (Pedro Jacob Christoffoleti, palestrante.)
  - ❑ Palestra sobre Nation dans le Capitalisme Global, no Seminaire Nation et Développement en Amérique Latine. Paris, França, 30-1-2008. (Luiz Carlos Bresser-Pereira, palestrante.)

- Palestra sobre O Brasil Consegue se Recolocar na Economia Mundial?, no 91º Seminário Internews sobre Perspectivas Econômicas. São Paulo, SP, 10-4-2008. (Yoshiaki Nakano, palestrante.)
- Palestra sobre O Manejo de Plantas Daninhas sob a Ótica da Restauração Florestal, no XXVI Congresso Brasileiro da Ciência das Plantas Daninhas e XVIII Congreso de la Asociación Latinoamericana de Malezas. Ouro Preto, MG, 2008. (Pedro Jacob Christoffoleti, palestrante.)
- Palestra sobre O Novo Estado Social e a Flexisegurança, promovida pelo Instituto Cesarino Júnior. São Paulo, SP, 2008. (Luiz Carlos Bresser-Pereira, palestrante.)
- Palestra sobre O Vigor da Economia Brasileira em Questão, no Seminário Internews sobre Conjuntura e Perspectiva Econômica. São Paulo, SP, 20-10-2008. (Yoshiaki Nakano, palestrante.)
- Palestra sobre Oferta de Trabalho e Transferências: Evidências do Efeito das Condições Impostas pelo Programa Bolsa Família, no 36º Encontro Nacional de Economia da Anpec. Salvador, BA, 2 a 12-12-2008. (E. H. C. Mattos, F. Marques e S. Maia, palestrantes.)
- Palestra sobre On the Methodology of Asset Pricing Models, nas XIV Jornadas de Epistemología de las Ciencias Económicas. Buenos Aires, Argentina, 2008. (Ricardo B. Pereira e Rodrigo de Losso da Silveira Bueno, palestrantes.)
- Palestra sobre Para Acelerar o Crescimento na Próxima Década, promovida pela Associação dos Avicultores. São Paulo, SP, 25-3-2008. (Yoshiaki Nakano, palestrante.)
- Palestra sobre Pedro Jacob — Novo Manejo de Áreas Infestadas com Tiririca (*Cyperus rotundus*) através de Sulfentrazone Aplicado em Condições de Pré e Pós-Plantio da Cana-de-Açúcar, no XXVI Congresso Brasileiro da Ciência das Plantas Daninhas e XVIII Congreso de la Asociación Latinoamericana de Malezas. Ouro Preto, MG, 2008. (Pedro Jacob Christoffoleti, palestrante.)
- Palestra sobre Perda de Nitrogênio Via Foliar Após a Aplicação de Herbicidas em Milheto, no XXVI Congresso Brasileiro da Ciência das Plantas Daninhas e XVIII Congreso de la Asociación Latinoamericana de Malezas. Ouro Preto, MG, 2008. (Pedro Jacob Christoffoleti, palestrante.)
- Palestra sobre Perspectiva Econômica e Acadêmica Brasileira, no Seminário de Discussão do Cenário Nacional Vigente, suas Vertentes e Perspectivas, promovido pela ESPM. São Paulo, SP, 11-12-2008. (Yoshiaki Nakano, palestrante.)
- Palestra sobre Perspectivas dos Produtores de Soja no Mato Grosso do Sul e São Paulo sobre Plantas Daninhas Resistentes e Tolerantes ao Glifosato e Estratégias de Manejo, no XXVI Congresso Brasileiro da Ciência das Plantas Daninhas e XVIII Congreso de la Asociación Latinoamericana de Malezas. Ouro Preto, MG, 2008. (Pedro Jacob Christoffoleti, palestrante.)
- Palestra sobre Pluralismo em Economia: da Epistemologia à Hermenêutica, no XIII Encontro Nacional de Economia Política. João Pessoa, PB, 2008. (Paulo Sérgio de Oliveira Simões Gala, Danilo Fernandes Araújo, B. S. Wjuniski e T. M. Correa, palestrantes.)
- Palestra sobre Political Institutions as Substitute for Democracy: a Political Economy Analysis of Economic Growth, no 23rd Annual Congress of the European Economic Association. Milão, Itália, 2008; na 7th Annual Meeting of the EEFS International Conference. Praga, República Tcheca, 2008; e no 36º Encontro Nacional de Economia da Anpec. Salvador, BA, 2 a 12-12-2008. (Carlos Pereira e V. K. Teles, palestrantes.)
- Palestra sobre Pour Quoi l'Amérique Latine a Perdu l'Idée de Nation, no Séminaire Nation et Développement en Amérique Latine. Paris, França, 6-2-2008. (Luiz Carlos Bresser-Pereira, palestrante.)

- ❑ Palestra sobre Predictability of Equity Models, no 36º Encontro Nacional de Economia da Anpec. Salvador, BA, 2 a 12-12-2008; e no XXX Encontro Brasileiro de Econometria. Salvador, BA, 2008. (R. Chicaroli e Lia Valls Pereira, palestrantes.)
- ❑ Palestra sobre Previsão de Retornos Intradiários Através de Regressões Usando Funções-Núcleo, no VIII Encontro Brasileiro de Finanças. Rio de Janeiro, RJ, 2008. (G. Liberali e Lia Valls Pereira, palestrantes.)
- ❑ Palestra sobre Retórica e Economia: um Balanço Após os Primeiros Vinte Anos, no XIII Encontro Nacional de Economia Política. João Pessoa, PB, 2008. (R. G. Fernandez e H. F. Pessali, palestrantes.)
- ❑ Palestra sobre Retrospecto do Ano e Análise das Perspectivas para 2009, promovida pela Fecomércio. São Paulo, SP, 24-11-2008. (Yoshiaki Nakano, palestrante.)
- ❑ Palestra sobre Seletividade do Herbicida Imazapic à Cana-de-Açúcar, em Aplicação Isolada ou com *Safeners*, em Vários Estádios de Desenvolvimento da Cultura, na Estação Seca do Ano, no XXVI Congresso Brasileiro da Ciência das Plantas Daninhas e XVIII Congreso de la Asociación Latinoamericana de Malezas. Ouro Preto, MG, 2008. (Pedro Jacob Christoffoleti, palestrante.)
- ❑ Palestra sobre Seletividade dos Herbicidas Sethoxydim, Isoxaflutol e Bentazon para Espécies Arbóreas Nativas: Alternativas para o Controle de Plantas Daninhas na Restauração Florestal, no XXVI Congresso Brasileiro da Ciência das Plantas Daninhas e XVIII Congreso de la Asociación Latinoamericana de Malezas. Ouro Preto, MG, 2008. (Pedro Jacob Christoffoleti, palestrante.)
- ❑ Palestra sobre Suscetibilidade Diferencial de Plantas Daninhas do Gênero *Bidens* ao Herbicida Fomesafen, no XXVI Congresso Brasileiro da Ciência das Plantas Daninhas e XVIII Congreso de la Asociación Latinoamericana de Malezas. Ouro Preto, MG, 2008. (Pedro Jacob Christoffoleti, palestrante.)
- ❑ Palestra sobre Taylor Principle and Inflation Stability in Emerging Market Countries, na 7<sup>th</sup> Annual Meeting of the EEFIS International Conference. Praga, República Tcheca, 2008. (V. K. Teles e Marta Zaidan, palestrantes.)
- ❑ Palestra sobre Testing the Long-Run Implications of the Expectation Hypothesis Using Cointegration Techniques with Structural Brakes, no 18º Sinape. São Pedro, SP, 2008. (E. F. Marçal, Lia Valls Pereira e O. M. F. Abbata, palestrantes.)
- ❑ Palestra sobre The CAPM and Fama-French Models in Brazil: a Comparative Study, na Annual Conference of the European Financial Management Association — Efma. Atenas, Grécia, 2008; e no VIII Encontro Brasileiro de Finanças. Rio de Janeiro, RJ, 2008. (Fernando Chague e Rodrigo de Losso da Silveira Bueno, palestrantes.)
- ❑ Palestra sobre The Taylor Rule under Inquiry: Hidden States, no 63<sup>rd</sup> European Meeting of the Econometric Society. Milão, 2008. (Rodrigo de Losso da Silveira Bueno, palestrante.)
- ❑ Palestra sobre Tolerância de Híbridos de Milho aos Principais Tratamentos Herbicidas Pós-Emergentes da Cultura de Milho, no XXVI Congresso Brasileiro da Ciência das Plantas Daninhas e XVIII Congreso de la Asociación Latinoamericana de Malezas. Ouro Preto, MG, 2008. (Pedro Jacob Christoffoleti, palestrante.)
- ❑ Palestra sobre Tolerância Diferencial de Variedades de Cana-de-Açúcar a Herbicidas Comerciais, Variedades CTC, no XXVI Congresso Brasileiro da Ciência das Plantas Daninhas e XVIII Congreso de la Asociación Latinoamericana de Malezas. Ouro Preto, MG, 2008. (Pedro Jacob Christoffoleti, palestrante.)
- ❑ Palestra sobre Tolerância Diferencial de Variedades de Cana-de-Açúcar a Herbicidas Comerciais, Variedades SP, no XXVI Congresso Brasileiro da Ciência das Plantas Daninhas e XVIII Congreso de la Asociación Latinoamericana de Malezas. Ouro Preto, MG, 2008. (Pedro Jacob Christoffoleti, palestrante.)

Preto, MG, 2008. (Pedro Jacob Christoffoleti, palestrante.)

- Palestra sobre Um Modelo Alternativo de Identificação de Riscos de Empresas Não Financeiras, no VIII Encontro Brasileiro de Finanças. Rio de Janeiro, RJ, 2008. (H. H. Sheng, palestrante.)
- Palestra sobre Uso de Maturadores na Cana-de-Açúcar, no XXVI Congresso Brasileiro da Ciência das Plantas Daninhas e XVIII Congresso de la Asociación Latinoamericana de Malezas. Ouro Preto, MG, 2008. (Pedro Jacob Christoffoleti, palestrante.)

## 9. ESCOLA DE PÓS-GRADUAÇÃO EM ECONOMIA — EPGE

### *Promoção*

- Forecasting in Rio. Rio de Janeiro, RJ, 29 a 31-7-2008.
- 2<sup>nd</sup> General Equilibrium Workshop in Rio. Rio de Janeiro, RJ, 28 a 30-1-2008.
- Seminário de Pesquisa Econômica: A Perceived Human Development Index (PHDI) & Intra-Household Redistribution and Health Perceptions. Rio de Janeiro, RJ, 10-4-2008.
- Seminário de Pesquisa Econômica: Composição da Dívida Pública e Transmissão Monetária: uma Evidência para o Canal dos Empréstimos Bancários no Brasil. Rio de Janeiro, RJ, 6-6-2008.
- Seminário de Pesquisa Econômica: Dividing and Discarding: a Procedure for Taking Decisions with Non-Transferable Utility. Rio de Janeiro, RJ, 8-5-2008.
- Seminário de Pesquisa Econômica: Empirical Likelihood Estimators for Stochastic Discount Factors. Rio de Janeiro, RJ, 14-8-2008.
- Seminário de Pesquisa Econômica: Evaluating Different Approaches in Constructing Coincident

and Leading Indices of Economic Activity for the Brazilian Economy. Rio de Janeiro, RJ, 12-9-2008.

- Seminário de Pesquisa Econômica: Factor Models with Asset Pricing Applications. Rio de Janeiro, RJ, 13-6-2008.
- Seminário de Pesquisa Econômica: Hiato Salarial entre o Setor Público e Privado no Brasil. Rio de Janeiro, RJ, 9-5-2008.
- Seminário de Pesquisa Econômica: History, Geography and Trade. Rio de Janeiro, RJ, 15-12-2008.
- Seminário de Pesquisa Econômica: Imperfect Memory and Behavior under Risk. Rio de Janeiro, RJ, 7-8-2008.
- Seminário de Pesquisa Econômica: Incentive Regulation and Systematic Risk. Rio de Janeiro, RJ, 25-4-2008.
- Seminário de Pesquisa Econômica: Infinite Horizon Economies with Endogenous Uncertainty. Rio de Janeiro, RJ, 30-10-2008.
- Seminário de Pesquisa Econômica: Inflation Targeting in Emerging Economies: Panel Evidence. Rio de Janeiro, RJ, 16-10-2008.
- Seminário de Pesquisa Econômica: Information Transmission and Inefficient Lobbying. Rio de Janeiro, RJ, 15-5-2008.
- Seminário de Pesquisa Econômica: Information Transmission in Customs Unions. Rio de Janeiro, RJ, 25-7-2008.
- Seminário de Pesquisa Econômica: Innovations, Absorptive Capacity and Efficiency: Evidence from Brazilian Firms. Rio de Janeiro, RJ, 5-9-2008.
- Seminário de Pesquisa Econômica: Intergovernmental Transfers and Elementary Education: Quasi-Experimental Evidence from Brazil. Rio de Janeiro, RJ, 11-2-2008.
- Seminário de Pesquisa Econômica: Investimentos em Educação e Taxa de Fecundidade no Brasil:



- uma Análise Contrafactual. Rio de Janeiro, RJ, 19-12-2008.
- ❑ Seminário de Pesquisa Econômica: Learning by Employment: the Value of Commitment under Uncertainty. Rio de Janeiro, RJ, 19-2-2008.
  - ❑ Seminário de Pesquisa Econômica: Mercado Global de Gás Natural: Realidade ou Expectativa? Uma Análise Utilizando Filtro de Kalman Rio de Janeiro, RJ, 1-8-2008.
  - ❑ Seminário de Pesquisa Econômica: Modelos Dinâmicos de Equilíbrio Geral Estocástico para uma Economia Aberta com Estrutura a Termo. Rio de Janeiro, RJ, 30-5-2008.
  - ❑ Seminário de Pesquisa Econômica: Monetary Policy under Alternative Asset Market Structures: the Case of a Small Open Economy. Rio de Janeiro, RJ, 27-11-2008.
  - ❑ Seminário de Pesquisa Econômica: Motivating Politicians: the Impact of Salary Increases on Selection and Performance. Rio de Janeiro, RJ, 13-2-2008.
  - ❑ Seminário de Pesquisa Econômica: Multidimensional Incentive-Compatibility without Single-Crossing. Rio de Janeiro, RJ, 22-8-2008.
  - ❑ Seminário de Pesquisa Econômica: Nonlinear Pricing Beyond the Demand Profile Approach. Rio de Janeiro, RJ, 18-1-2008.
  - ❑ Seminário de Pesquisa Econômica: O BIS no Contexto Internacional e Nacional. Rio de Janeiro, RJ, 29-5-2008.
  - ❑ Seminário de Pesquisa Econômica: O Impacto dos Programas de Transferência Condicional de Renda sobre a Instabilidade Matrimonial. Rio de Janeiro, RJ, 8-8-2008.
  - ❑ Seminário de Pesquisa Econômica: Offshoring: Why Do Stories Differ? Rio de Janeiro, RJ, 14-3-2008.
  - ❑ Seminário de Pesquisa Econômica: On the Empirics of the Risk-Free Rate: the Brazilian Case. Rio de Janeiro, RJ, 2-10-2008.
  - ❑ Seminário de Pesquisa Econômica: Opções Reais e Comércio Internacional: Barreiras, Cotas e Tarifas. Rio de Janeiro, RJ, 29-8-2008.
  - ❑ Seminário de Pesquisa Econômica: Optimism, Missing Markets and Equilibria. Rio de Janeiro, RJ, 15-4-2008.
  - ❑ Seminário de Pesquisa Econômica: Pass-Through as an Economic Tool. Rio de Janeiro, RJ, 17-11-2008.
  - ❑ Seminário de Pesquisa Econômica: Price Setting and Inflation: the Evolution of Duration, Adjustment Sizes, and Heterogeneity in the Brazilian CPI. Rio de Janeiro, RJ, 13-11-2008.
  - ❑ Seminário de Pesquisa Econômica: Pricing IDI Options with an Affine Gaussian Model: the Role of Options in Risk Premia Dynamics. Rio de Janeiro, RJ, 3-10-2008.
  - ❑ Seminário de Pesquisa Econômica: Redistribution in a Model of Voting and Campaign Contributions. Rio de Janeiro, RJ, 14-11-2008.
  - ❑ Seminário de Pesquisa Econômica: Reforma Tributária: Teoria e Propostas para o Brasil. Rio de Janeiro, RJ, 18-7-2008.
  - ❑ Seminário de Pesquisa Econômica: Sales and Monetary Policy. Rio de Janeiro, RJ, 28-3-2008.
  - ❑ Seminário de Pesquisa Econômica: Semiparametric Identification of Multidimensional Screening Models. Rio de Janeiro, RJ, 15-2-2008.
  - ❑ Seminário de Pesquisa Econômica: Social Security, Aging Population and the Change in Retirement Behavior. Rio de Janeiro, RJ, 11-4-2008.
  - ❑ Seminário de Pesquisa Econômica: State Space Model for Coincident and Leading Indexes of Economic Activity. Rio de Janeiro, RJ, 15-8-2008.

- ❑ Seminário de Pesquisa Econômica: The Extensive Margin of Exporting Goods: a Firm-Level Analysis. Rio de Janeiro, RJ, 24-7-2008.
- ❑ Seminário de Pesquisa Econômica: The Settlement of the Midwest and the Industrialization of the Northeast. Rio de Janeiro, RJ, 9-10-2008.
- ❑ Seminário de Pesquisa Econômica: The Wealth-Consumption Ratio. Rio de Janeiro, RJ, 19-3-2008.
- ❑ Seminário de Pesquisa Econômica: Um Modelo para Previsão de Tráfego no Brasil: o Caso da BR-163. Rio de Janeiro, RJ, 16-5-2008.
- ❑ Seminário de Pesquisa Econômica: What Can Taylor Rules Say about Monetary Policy in Latin America. Rio de Janeiro, RJ, 23-10-2008.
- ❑ Seminário de Política Econômica e Social: Trade Negotiations and Development Strategies. Rio de Janeiro, RJ, 25-2-2008.
- ❑ Workshop sobre O Futuro da Produção Mundial de *Commodities* Agrícolas — os Desafios da Pesquisa e Tecnologia. Rio de Janeiro, RJ, 4-4-2008.

### *Copromocção*

- ❑ Encontro Anual do Lacea/Lames, copromovido pelo Instituto Nacional de Matemática Pura e Aplicada (Impa). Rio de Janeiro, RJ, 20 a 23-11-2008.
- ❑ VIII Encontro Brasileiro de Finanças, copromovido pela Sociedade Brasileira de Finanças e Andina. Rio de Janeiro, RJ, 31-7 a 2-8-2008.

## 10. FGV ENSINO MÉDIO

### *Promocção*

- ❑ III Seminário Desafios do Ensino Médio. Rio de Janeiro, RJ, 27 e 28-8-2008.

## 11. FGV PROJETOS

### *Promocção*

- ❑ Fórum dos Consultores Caesar Business. São Paulo, SP, 12-8-2008, e Rio de Janeiro, RJ, 22-8-2008.
- ❑ 1ª Rodada de Planejamento do Turismo Sustentável do Estado do Rio de Janeiro. Rio de Janeiro, RJ, 25-8-2008.
- ❑ Seminário de Biocombustíveis em Perspectiva: uma Análise sobre os Fatores Determinantes dos Preços dos Alimentos. São Paulo, SP, 19-11-2008.
- ❑ Seminário de Direcionamento e Ação Estratégica. Rio de Janeiro, RJ, 19 e 20-12-2008.
- ❑ III Seminário de Farmácia Hospitalar. Campinas, SP, 26-7-2008.
- ❑ Seminário de Saúde Suplementar. Brasília, DF, 5-11-2008.

### *Copromocção*

- ❑ Conferência sobre Empreendedorismo Indígena nas Américas, copromovido pelo Centro Cultural dos Povos da Amazônia. Manaus, AM, 22 a 25-7-2008.
- ❑ Congresso E-Learning Brasil 2008. São Paulo, SP, 25 e 26-6-2008.
- ❑ Feira Hospital Business. Rio de Janeiro, RJ, 14 a 16-10-2008.
- ❑ 2<sup>nd</sup> Latin American European Meeting on Organizational Studies. Rio de Janeiro, RJ, 15 a 18-4-2008.
- ❑ I Seminário Internacional de Petróleo, Gás e Fontes de Energia Alternativa. Recife, PE, 18-8-2008.
- ❑ Seminário sobre Saúde, Previdência e Assistência Social. Rio de Janeiro, RJ, 12 a 14-11-2008.

## *Participação*

- ❑ Seminário Internacional Educación, Cooperación y Seguridad Ciudadana en Iberoamerica: Experiencias Exitosas y Perspectivas de Futuro. Madrid, Espanha, 23 a 25-6-2008.

## **12. INSTITUTO BRASILEIRO DE ECONOMIA — IBRE**

### *Promoção*

- ❑ Encontro de Gestores da Pesquisa Gestão de Preços Referenciais. Rio de Janeiro, RJ, 27-8-2008.
- ❑ Palestra sobre Melhores Práticas na Condução de Sondagens de Tendência Econômica. Rio de Janeiro, RJ, 14 a 17-4-2008.
- ❑ IV Seminário de Petróleo e Gás no Brasil. Rio de Janeiro, RJ, 14-4-2008.
- ❑ V Seminário de Petróleo e Gás. São Paulo, SP, 12-8-2008.
- ❑ Seminário sobre Compensação Ambiental: Equilíbrio entre a Natureza e as Obras do PAC. Rio de Janeiro, RJ, 30-9-2008.
- ❑ Seminário sobre Investimento e Crescimento Sustentado. Rio de Janeiro, RJ, 17-9-2008.

### *Copromoção*

- ❑ 29ª Conference on Business Tendency Surveys and Policy Formulation, copromovida pelo Center for International Research on Economic Tendency Surveys (Ciret) e United Nations Economic Commissions for Latin America and the Caribbean (Eclac). Santiago, Chile, 8 a 11-10-2008.
- ❑ Workshop on Tendency and Cycle Indicators in Bric Countries, copromovido pela Organização para a Cooperação e o Desenvolvimento Econômico (OCDE). Rio de Janeiro, RJ, 6-10-2008.

## *Participação*

- ❑ Café com Energia, promovido pela Organização Nacional da Indústria do Petróleo (Onip). Rio de Janeiro, RJ, 1-10-2008. (Sebastião do Rego Barros.)
- ❑ Ciclo de Debates sobre o Legislativo no Mundo Contemporâneo: o Legislativo e o Processo Orçamentário — Avaliação de Políticas Públicas. Brasília, DF, 25-11-2008. (Marcelo Neri, palestrante.)
- ❑ Ciclo de Debates sobre Temas da Economia Brasileira — os Atuais Desafios para a Economia Brasileira. Rio de Janeiro, RJ, 26-9-2008. (Samuel Pessoa, debatedor.)
- ❑ Conferência Científica Internacional Brasil-Rússia: Premissas da Parceria — História, Política, Ciência, Cultura, promovida pelo Consórcio Programa Rio de Janeiro de Estudos de Relações Internacionais, Segurança e Defesa Nacional e Federação das Câmaras de Comércio Exterior. Rio de Janeiro, RJ, 10-6-2008. (Sebastião do Rego Barros, moderador.)
- ❑ I Conferência das Comunidades Brasileiras no Exterior, promovida pela Subsecretaria Geral das Comunidades Brasileiras no Exterior (SGEB), Fundação Alexandre de Gusmão (Funag) e Ministério das Relações Exteriores (MRE). Rio de Janeiro, RJ, 17-7-2008. (Sebastião do Rego Barros.)
- ❑ III Conferência Nacional de Política Externa e Política Internacional: o Brasil no Mundo que Vem Aí. Rio de Janeiro, RJ, 9-12-2008. (Sebastião do Rego Barros.)
- ❑ Congresso Brasileiro de Exploração em Águas Profundas e Ultraprofundas, promovido pelo International Quality and Productivity Center (IQPC). Rio de Janeiro, RJ, 10 a 12-11-2008. (Adriana Azevedo Hernandez Perez.)
- ❑ 4º Congresso da Indústria Química do Mercosul e 8º Congresso Brasileiro de Petroquímica. Rio de Janeiro, RJ, 19-5-2008. (Márcio Lago Couto e Sebastião do Rego Barros.)

- ❑ 44º Congresso da Sociedade de Medicina Tropical. Porto Alegre, RS, 5-3-2008. (Marcelo Neri, palestrante.)
- ❑ Congresso e Feira da Abta 2008. São Paulo, SP, 11 a 13-8-2008. (Márcio Lago Couto.)
- ❑ Debate com Sérgio Cabral, promovido pelo Grupo de Líderes Empresariais (Lide-Rio). Rio de Janeiro, RJ, 9-6-2008. (Luiz Guilherme Schymura e Sebastião do Rego Barros.)
- ❑ II Discussion Seminar on Quality of Life in LAC. Washington, EUA, 14 a 16-1-2008. (Marcelo Neri.)
- ❑ Encontro com os Movimentos Sociais. Brasília, DF, 26-11-2008. (Marcelo Neri.)
- ❑ I Encontro das Instituições de Estatísticas Econômicas e Sociais do Nordeste: Sistematização e Divulgação de Estatísticas Econômicas e Sociais no Brasil. Fortaleza, CE, 16-7-2008. (Marcelo Neri, moderador.)
- ❑ 13º Encontro Tele Síntese: Alternativas para Universalizar a Oferta de Banda Larga no País. São Paulo, SP, 31-3-2008. (Maurício Canêdo Pinheiro e Márcio Lago Couto.)
- ❑ 16º Encontro Tele Síntese — a Revisão dos Contratos de Concessão e a Banda Larga. Brasília, DF, 25-11-2008. (Márcio Lago Couto.)
- ❑ XX Fórum Nacional 2008 — Brasil, o Novo Mundo nos Trópicos: 200 Anos de Independência Econômica e 20 Anos de Fórum Nacional (sob o Signo da Incerteza), promovido pelo Instituto Nacional de Altos Estudos (Inae). Rio de Janeiro, RJ, 26 a 29-5-2008. (Luiz Guilherme Schymura, Vagner Laerte Ardeio, Márcio Lago Couto e Sebastião do Rego Barros.)
- ❑ Fórum Nacional Sob o Domínio da Insegurança (Crise Global), Grande Oportunidade em Petróleo e Desenvolvimento Cultural. Rio de Janeiro, RJ, 4-12-2008. (Márcio Lago Couto e Sebastião do Rego Barros.)
- ❑ Futurecom 2008. São Paulo, SP, 27 a 30-10-2008. (Márcio Lago Couto.)
- ❑ 4ª Jornada de Estudos de Regulação, promovida pelo Instituto de Economia Aplicada (Ipea). Rio de Janeiro, RJ, 30 e 31-10-2008. (Adriana Azevedo Hernandez Perez, palestrante.)
- ❑ Jornada de Planejamento Estratégico do Fórum Comperj — Complexo Petroquímico do Rio de Janeiro. Rio de Janeiro, RJ, 21-2-2008. (Sebastião do Rego Barros.)
- ❑ Lançamento da Pesquisa Global Entrepreneurship Monitor no Brasil, promovido pelo Serviço Brasileiro de Apoio às Micro e Pequenas Empresas (Sebrae). São Paulo, SP, 19-3-2008. (Marcelo Neri, comentarista.)
- ❑ Lançamento Regional do Instituto Trata Brasil. Porto Alegre, RS, 5-3-2008. (Marcelo Neri, palestrante.)
- ❑ Mesa-Redonda sobre Agenda Comercial Brasileira pós-Doha, promovida pelo Cebri. Rio de Janeiro, RJ, 6-8-2008. (Lia Valls Pereira, palestrante.)
- ❑ Painel sobre 10 Anos de CrediAmigo: Microfinanças e Inclusão Bancária, no XIII Encontro Regional de Economia. Fortaleza, CE, 17-7-2008. (Marcelo Neri, palestrante.)
- ❑ 52º Painel Telebrasil 2008 — Conteúdo Multimídia e Serviços Digitais para o Brasil Digital, promovido pela Associação Brasileira de Telecomunicações (Telebrasil). Costa do Sauípe, BA, 4 a 8-6-2008. (Márcio Lago Couto.)
- ❑ Palestra sobre A Agenda de Integração Comercial do Brasil, promovida pela Escola de Comando e Estado-Maior do Exército. Rio de Janeiro, RJ, 30-4-2008. (Lia Valls Pereira, palestrante.)
- ❑ Palestra sobre A Carreira de Professor Estadual no Brasil: os Casos de São Paulo e Rio Grande do Sul, promovida pelo Ipea. Rio de Janeiro, RJ, 21-5-2008. (Fernando de Holanda Barbosa Filho, palestrante.)

- ❑ Palestra sobre A Classe Média no Brasil e no Espírito Santo. Vitória, ES, 25-9-2008. (Marcelo Neri, palestrante.)
- ❑ Palestra sobre A Evolução dos Programas Sociais, seus Pontos Fortes e Fracos e os Mecanismos Emancipatórios, na reunião mensal de chefes de gabinete de todos os ministérios do governo federal. Brasília, DF, 5-5-2008. (Marcelo Neri, palestrante.)
- ❑ Palestra sobre A Importância do Combate a Pobreza no Desenvolvimento Econômico, no Seminário 20 Anos da Seguridade Social e Reforma Tributária. Brasília, DF, 29-10-2008. (Marcelo Neri, palestrante.)
- ❑ Palestra sobre A Incorporação da Desigualdade em Indicadores de Bem-Estar: Análise da Qualidade de Vida nas Subprefeituras do Município de São Paulo, no 36º Encontro Nacional de Economia, promovido pela Associação Nacional dos Centros de Pós-Graduação em Economia (Anpec). Salvador, BA, 9-12-2008. (Marcelo Neri, debatedor.)
- ❑ Palestra sobre A Perceived Human Development Index, no Encontro do Lacea-Lames. Rio de Janeiro, RJ, 23-11-2008. (Marcelo Neri, palestrante.)
- ❑ Palestra sobre A Perceived Human Development Index, no XVI Encontro Nacional de Estudos Populacionais. Caxambu, MG, 1-10-2008. (Marcelo Neri, palestrante.)
- ❑ Palestra sobre a Pesquisa O Brasil e as Instituições Financeiras Multilaterais: o caso do FMI, no Seminário O Brasil e a Agenda Global, promovido pelo Centro de Estudos de Integração e Desenvolvimento Sustentável (Cindes) e a Swiss Development Cooperation Agency. Rio de Janeiro, RJ, 5-12-2008. (Lia Valls Pereira, apresentadora.)
- ❑ Palestra sobre a Pesquisa Trata Brasil, promovida pelo Ministério das Cidades. Brasília, DF, 19-5-2008. (Marcelo Neri, palestrante.)
- ❑ Palestra sobre A Relação EUA-América Latina: Segurança Regional e Política Energética, promovida pelo Cebri. Rio de Janeiro, RJ, 4-8-2008. (Sebastião do Rego Barros.)
- ❑ Palestra sobre A Telefonía Celular e seu Significado Econômico, promovida pela Associação Nacional das Operadoras de Celulares (Acel). Brasília, DF, 5 e 6-3-2008. (Márcio Lago Couto, palestrante.)
- ❑ Palestra sobre A Volta dos Modelos de Retenção e Formação de Estoques, no Seminário Anual da Conab. Brasília, DF, 26-9-2008. (Mauro Lopes, palestrante.)
- ❑ Palestra sobre Acesso a Mercados e a Menor Renda: Agenda de Pesquisas para Subsidiar Estratégias do BB, promovida pelo Banco do Brasil. Brasília, DF, 30-10-2008. (Marcelo Neri, palestrante.)
- ❑ Palestra sobre Agenda de Pesquisa e de Políticas na Área Social, na Semana de Integração dos Cursos de Mestrado e Doutorado. Rio de Janeiro, RJ, 7-3-2008. (Marcelo Neri, expositor.)
- ❑ Palestra sobre Análise da Crise Econômica, promovida pelo Governo do Estado do Espírito Santo. Vitória, ES, 24-10-2008. (Samuel Pessoa.)
- ❑ Palestra sobre As Novas Oportunidades de Crescimento da Pecuária no Centro-Oeste, no IV Congresso Internacional da Pecuária, promovido pela Enipec. Cuiabá, MT, 29-5-2008. (Mauro Lopes, palestrante.)
- ❑ Palestra sobre As Perspectivas da Soja no Mato Grosso, promovida pela Associação dos Produtores de Soja (Aprosoja). Cuiabá, MT, 30-4-2008. (Mauro Lopes, palestrante.)
- ❑ Palestra sobre As Perspectivas do Guzerá no Brasil, promovida pela Fundação Dom Cabral. Belo Horizonte, MG, 27-3-2008. (Mauro Lopes, palestrante.)
- ❑ Palestra sobre Atuação de Entidades Reguladas que Visam Lucro: Desafios e Tendências, no VII Seminário sobre Microfinanças, promovido pelo Banco Central do Brasil. Belo Horizonte, MG, 30-9-2008. (Marcelo Neri, debatedor.)

- ❑ Palestra sobre Avaliando os Capitais Intangíveis no Brasil, promovida pela Comissão de Valores Mobiliários (CVM). Rio de Janeiro, RJ, 8-8-2008. (Márcio Lago Couto.)
- ❑ Palestra sobre Brazil as an Equitable Opportunity Society, na Brazil Brookling Conference: Brazil as an Economic Superpower. Washington, DC, 29-4-2008. (Marcelo Neri, palestrante.)
- ❑ Palestra sobre Cenários e Perspectivas da Agricultura Brasileira, promovida pela Volvo do Brasil. Curitiba, PR, 28-10-2008. (Mauro Lopes, palestrante.)
- ❑ Palestra sobre Cenários Macroeconômicos e o Agronegócio Brasileiro, promovida pela John Deere do Brasil. Curitiba, PR, 1 a 3-12-2008. (Mauro Lopes, palestrante.)
- ❑ Palestra sobre Classe Média Brasileira. Porto Alegre, RS, 21-8-2008. (Marcelo Neri, palestrante.)
- ❑ Palestra sobre Comportamento dos Preços no Brasil: Evidências Utilizando Microdados de Preços ao Consumidor, no 36º Encontro Nacional de Economia, promovido pela Associação Nacional dos Centros de Pós-Graduação em Economia (Anpec). Salvador, BA, 9 a 12-12-2009. (Rebecca Wellington, palestrante.)
- ❑ Palestra sobre Desafios do Rio de Janeiro para a Copa de 2014, no 2º Painele de debates sobre Mobilidade e Infraestrutura Urbana: Chaves para o Êxito da Copa de 2014. Rio de Janeiro, RJ, 9-12-2008. (Marcelo Neri, palestrante.)
- ❑ Palestra sobre Economias de Escala na Oferta de Serviços Públicos de Saúde: um Estudo para os Municípios Paulistas, no 36º Encontro Nacional de Economia, promovido pela Associação Nacional dos Centros de Pós-Graduação em Economia (Anpec). Salvador, BA, 9 a 12-12-2008. (Marcelo Neri, debatedor.)
- ❑ Palestra sobre Educação de Qualidade para o Desenvolvimento Econômico, no Seminário de Educação para a Cidadania: a Qualidade da Educação sob o Olhar dos Professores. São Paulo, SP, 25-9-2008. (Samuel Pessôa, palestrante.)
- ❑ Palestra sobre Equidade e Eficiência em Educação, no 1º Seminário Nacional de Educação da Ação da Cidadania — Educação Cidadã pelo Fim da Miséria e do Analfabetismo no Brasil. Rio de Janeiro, RJ, 9-8-2008. (Marcelo Neri, palestrante.)
- ❑ Palestra sobre Estabilização, Equidade e Perspectivas de Microseguro, promovida pelo Conselho Nacional de Seguros Privados (CNSP). Rio de Janeiro, RJ, 7-8-2008. (Marcelo Neri, palestrante.)
- ❑ Palestra sobre Evolução da Produtividade Total dos Fatores na Economia Brasileira: uma Análise Comparativa, no Seminário Productividad y Crecimiento en Latinoamérica y Europa: Experiencias y Enfoques Recientes. Buenos Aires, Argentina, 6 e 7-10-2008. (Samuel Pessôa.)
- ❑ Palestra sobre Evolução da Produtividade Total dos Fatores na Economia Brasileira com Ênfase no Capital Humano — 1992-2006 e Palestra sobre Análise da Crise Econômica e seus Desdobramentos, promovida pela Universidade Federal do Ceará/Centro de Aperfeiçoamento de Economistas do Nordeste (Caen). Fortaleza, CE, 10-11-2008. (Samuel Pessôa.)
- ❑ Palestra sobre Evolução da Produtividade Total dos Fatores na Economia Brasileira com Ênfase no Capital Humano — 1992-2006, no 36º Encontro Nacional de Economia, promovido pela Associação Nacional dos Centros de Pós-Graduação em Economia (Anpec). Salvador, BA, 9 a 12-12-2008. (Samuel Pessôa e Fernando de Holanda Barbosa Filho, palestrantes.)
- ❑ Palestra sobre Fatores Econômicos e Incidência de Divórcios: Evidências com Dados Agregados Brasileiros, no 36º Encontro Nacional de Economia, promovido pela Associação Nacional dos Centros de Pós-Graduação em Economia (Anpec). Salvador, BA, 9 a 12-12-2008. (Maurício Canêdo Pinheiro, palestrante.)

- ❑ Palestra sobre Formação de Preços Referenciais, no III Congresso Brasileiro de Pregoeiros. Foz do Iguaçu, PR, 10 a 13-3-2008. (Túlio Bastos Barbosa, palestrante.)
- ❑ Palestra sobre Gestão do Agronegócio Brasileiro: Avaliação dos Impactos sobre a Tecnologia, no 10º Congresso do Agribusiness Brasileiro, promovido pela Sociedade Nacional da Agricultura. Rio de Janeiro, RJ, 25 e 26-11-2008. (Mauro Lopes, palestrante.)
- ❑ Palestra sobre Globalização e Interdependências, no Colóquio sobre 1808-2008 e o Futuro das Relações Econômicas Portugal-Brasil. Bahia, BA, 16-10-2008. (Marcelo Neri, palestrante.)
- ❑ Palestra sobre Income Policies, Income Distribution, and the Distribution of Opportunities in Brazil, em Globalization, Corporate Leadership & Inclusive Growth: an Indian Agenda for Global Knowledge and Local Application. Nova Délhi, Índia, 20 e 21-10-2008. (Marcelo Neri.)
- ❑ Palestra sobre Income Policies, Income Distribution, and the Distribution of Opportunities in Brazil, no Encontro do Lacea-Lames. Rio de Janeiro, 23-11-2008. (Marcelo Neri, palestrante.)
- ❑ Palestra sobre Intra-Household Redistribution and Health Perceptions, no XVI Encontro Nacional de Estudos Populacionais. Caxambu, MG, 1-10-2008; no Encontro do Lacea-Lames. Rio de Janeiro, RJ, 20-11-2008; e no 36º Encontro Nacional de Economia, promovido pela Associação Nacional dos Centros de Pós-Graduação em Economia (Anpec). Salvador, BA, 9 a 12-12-2008. (Marcelo Neri, palestrante e debatedor.)
- ❑ Palestra sobre Intra-Household Redistribution and Health Perceptions, no 32º Encontro Anual da Anpocs. Caxambu, MG, 30-10-2008. (Samanta Monte, palestrante.)
- ❑ Palestra sobre Mapa das Vocações Regionais e Demandas de Recursos Humanos no Estado do Rio de Janeiro, promovida pela Federação das Indústrias do Estado do Rio de Janeiro (Firjan). Rio de Janeiro, RJ, 5-6-2008. (Marcelo Neri, palestrante.)
- ❑ Palestra sobre Mapeamento e Definições de Competência: Base para a Política de RH. Rio de Janeiro, RJ, 2-6-2008. (Luiz Guilherme Schymura.)
- ❑ Palestra sobre Miséria e a Nova Classe Média na Década da Igualdade, promovida pelo Bradesco. Rio de Janeiro, RJ, 8-10-2008. (Marcelo Neri, expositor.)
- ❑ Palestra sobre Miséria e Desigualdade, promovida pela General Electric e Universidade Católica de Petrópolis. Petrópolis, RJ, 16-5-2008. (Marcelo Neri, palestrante.)
- ❑ Palestra sobre O Grameen Brasileiro: Avaliação do Desempenho Econômico dos Clientes do CrediAmigo, no 36º Encontro Nacional de Economia, promovido pela Associação Nacional dos Centros de Pós-Graduação em Economia (Anpec). Salvador, BA, 9 a 12-12-2008. (Marcelo Neri, debatedor.)
- ❑ Palestra sobre O Planejamento Estratégico da Agricultura no Rio de Janeiro, promovida pela Federação da Agricultura do Estado do Rio de Janeiro. Porciúncula, RJ, 21-6-2008. (Mauro Lopes, palestrante.)
- ❑ Palestra sobre O Sindicalismo Rural e a Participação das Bases nos Destinos da Agricultura, promovida pela Federação de Agricultura de Goiás. Caldas Novas, GO, 4-12-2008. (Mauro Lopes, palestrante.)
- ❑ Palestra sobre O Sistema de Monitoramento de Preços e Custos, no Seminário Técnico da Embra. Campinas, SP, 15 e 16-9-2008. (Mauro Lopes, Ignez Lopes e Daniela Rocha.)
- ❑ Palestra sobre Oportunidades para Participar no Mercado Internacional de Serviços, no I Seminário de Exportações de Serviços, promovido pela Federação das Indústrias do Estado da Bahia. Salvador, BA, 14-5-2008. (Lia Valls Pereira, palestrante.)

- Palestra sobre Os Brics sob uma Nova Perspectiva. Os Brics do Ponto de Vista Social, promovida pela Fecomércio-SP. São Paulo, SP, 2-12-2008. (Marcelo Neri, palestrante.)
- Palestra sobre Os Instrumentos de Política Econômica para Construir uma Sociedade Civilizada e Justa. São Paulo, SP, 6-6-2008. (Marcelo Neri, palestrante.)
- Palestra sobre Os Investimentos em Telecomunicações na Nova Conjuntura Econômica, promovida pela Momento Editorial. São Paulo, SP, 12-11-2008. (Márcio Lago Couto.)
- Palestra sobre Os Preços e os Mercados Agrícolas, no Encontro das Concessionárias Case New Holland. Curitiba, PR, 8-10-2008. (Mauro Lopes, palestrante.)
- Palestra sobre Parcerias Público-Privadas, promovida pelo Governo do Estado de Minas Gerais. Belo Horizonte, MG, 28-8-2008. (Mauro Lopes, palestrante.)
- Palestra sobre Pobreza no Brasil e Saneamento, no Programa Brasil Lab USC. Rio de Janeiro, RJ, 17-6-2008. (Marcelo Neri, palestrante.)
- Palestra sobre Políticas de Rendas: o Real de Lula. Campinas, SP, 16-4-2008. (Marcelo Neri, palestrante.)
- Palestra sobre Possibilidades para Melhorar a Gestão das Secretarias e das Escolas, no Paineiro sobre Políticas para Melhorar a Gestão Educacional, no Seminário Educação do PSDB, promovido pelo Instituto Teotônio Vilela. São Paulo, SP, 4-7-2008. (Samuel Pessôa, palestrante.)
- Palestra sobre Public-Private Wage Gap and Endogenous Choice in Brazil, no Encontro do Lacea-Lames. Rio de Janeiro, RJ, 20 a 23-11-2008. (Fernando de Holanda Barbosa Filho, palestrante.)
- Palestra sobre Retrospectiva e Tendências da Indústria de Embalagens, promovida pela Associação Brasileira de Embalagem (Abre). São Paulo, SP, 27-2-2008. (Salomão Lipcovitch Quadros, palestrante.)
- Palestra sobre Saneamento, promovida pela Companhia de Água e Esgoto do Ceará (Cagece). Fortaleza, CE, 20-6-2008. (Marcelo Neri, palestrante.)
- Palestra sobre Tendências do Setor da Construção, no Seminário sobre Perspectivas da Economia Brasileira e da Construção Civil em 2008, promovido pelo Sindicato da Indústria da Construção Civil de Pernambuco. Recife, PE, 31-3-2008. (Salomão Lipcovitch Quadros, palestrante.)
- Palestra sobre Tendências e Cenários para Infraestrutura de Telecomunicações: Demandas Sociais, Oportunidades de Mercado e Desafios para a Política Pública, no Seminário O Futuro das Telecomunicações no Brasil, promovido pelo Instituto Fernando Henrique Cardoso. São Paulo, SP, 3-6-2008. (Luiz Guilherme Schymura, palestrante.)
- Palestra sobre The Brazilian Education Quality Index (Ideb): Measurement and Incentives Upgrades, no Encontro do Lacea-Lames. Rio de Janeiro, RJ, 22-11-2008. (Marcelo Neri, palestrante.)
- Palestra sobre The Current Financial Crisis and its Impact on the Global Economy: is this Time Different?, promovida pelo IFHC. São Paulo, SP, 6-8-2008. (Samuel Pessôa.)
- Palestra sobre Trata Brasil: Saneamento, Educação, Trabalho e Turismo, promovido pelo Instituto Trata Brasil. São Paulo, SP, 2-4-2008. (Marcelo Neri, palestrante.)
- Palestra sobre Uma Análise das Razões da Alta Tributação do Brasil, promovida pela Associação Comercial do Rio de Janeiro (ACRJ). Rio de Janeiro, RJ, 29-5-2008. (Sebastião do Rego Barros.)
- 27ª Reunião Ordinária do Pleno do Conselho de Desenvolvimento Econômico e Social. Brasília, DF, 28-8-2008. (Marcelo Neri, expositor.)
- Seminário Bilateral de Comércio Exterior e Investimentos Brasil-Rússia, promovido pela Federação



- das Câmaras de Comércio Exterior. Rio de Janeiro, RJ, 9-6-2008. (Sebastião do Rego Barros.)
- ❑ Seminário Cebri 10 Anos: os Grandes Desafios da Política Externa Brasileira, promovido pelo Centro Brasileiro de Relações Internacionais (Cebri). Rio de Janeiro, RJ, 2-9-2008. (Sebastião do Rego Barros.)
  - ❑ Seminário Citágua sobre Os Desafios do Saneamento no Brasil, no Painele Desafios do Setor Técnico Institucional. Espírito Santo, ES, 9-7-2008. (Marcelo Neri, palestrante.)
  - ❑ Seminário da Econometric Society. Rio de Janeiro, RJ, 20 a 22-11-2008. (Aloisio Campelo.)
  - ❑ Seminário de Economia Subterrânea — Causas e Consequências. Rio de Janeiro, RJ, 12-5-2008. (Luiz Guilherme Schymura.)
  - ❑ II Seminário de Oportunidades de Negócios Bahia-Portugal: Perspectivas do Brasil. Salvador, BA, 10-5-2008. (Luiz Guilherme Schymura, palestrante.)
  - ❑ I Seminário de Saneamento Básico, Sustentabilidade com Responsabilidade Socioambiental, promovido pela Federação das Indústrias no Estado de Mato Grosso (Fiemt). Cuiabá, MT, 23-7-2008. (Marcelo Neri, palestrante.)
  - ❑ Seminário do Instituto Ítalo-Latino Americano. Roma, Itália, 19 a 20-2-2008. (Marcelo Neri.)
  - ❑ Seminário do Instituto Ítalo-Latino Americano. Milão, Itália, 21-2-2008. (Marcelo Neri.)
  - ❑ Seminário do Instituto Ítalo-Latino Americano. Turim, Itália, 22-2-2008. (Marcelo Neri, apresentador.)
  - ❑ III Seminário do Microcrédito Produtivo Orientado: Desafios e Perspectivas para o Microcrédito Produtivo Orientado, no Painele sobre Integração de Políticas Públicas: Crédito como Instrumento de Combate à Pobreza. Brasília, DF, 15-7-2008. (Marcelo Neri, palestrante.)
  - ❑ VIII Seminário Internacional de Energia sobre Desafios do Pré-Sal, promovido pela Câmara Britânica de Comércio e Indústria no Brasil. Rio de Janeiro, RJ, 26-11-2008. (Adriana Azevedo Hernandez Perez.)
  - ❑ Seminário Internacional sobre Concessão de Aeroportos. Rio de Janeiro, RJ, 12-12-2008. (Márcio Lago Couto.)
  - ❑ Seminário InterNews sobre O Vigor da Economia Brasileira. São Paulo, SP, 20-10-2008. (Samuel Pessôa, palestrante.)
  - ❑ Seminário sobre A Economia Argentina e as Perspectivas das Relações com o Brasil e o Mercosul, promovida pela Confederação Nacional das Indústrias (CNI). Rio de Janeiro, RJ, 22-8-2008. (Lia Valls Pereira, debatedora do painele Aspectos Macroeconômicos e Setoriais.)
  - ❑ Seminário sobre As Negociações sobre o Clima em Fase Decisiva, promovido pelo Instituto Fernando Henrique Cardoso. São Paulo, SP, 22-4-2008. (Sebastião do Rego Barros.)
  - ❑ Seminário sobre Consolidação de Metodologias de Pesquisa de Integração Produtiva e Logística, promovido pelo Instituto de Integração da América Latina. Buenos Aires, Argentina, 17 a 18-4-2008. (Ígnez Lopes e Mauro Lopes, palestrantes.)
  - ❑ Seminário sobre Criminalidade Violenta e Homicídios em São Paulo: Fatores Explicativos e Movimentos Recentes. São Paulo, SP, 21-8-2008. (Samuel Pessôa.)
  - ❑ Seminário sobre Dialogue on Global Economic Governance and Trade, promovido pelo Centro Brasileiro de Relações Internacionais (Cebri), Oxford University's Global Economic Governance Programme (GEG), International Centre for Trade and Sustainable Development (ICTSD), Graduate Institute for International and Development Studies in Geneva (HEI) e Latin American Trade Network (LATN). Rio de Janeiro, RJ, 24-11-2008. (Lia Valls Pereira, debatedora.)
  - ❑ Seminário sobre Dimensões Internacionais e Estratégicas, promovido pela Fundação Alexandre Gusmão e Instituto de Pesquisa de Relações In-

- ternacionais. Rio de Janeiro, RJ, 18-4-2008. (Luiz Guilherme Schymura.)
- ❑ Seminário sobre Economia Americana, promovido por Macroadvisers. Rio de Janeiro, RJ, 16-10-2008. (Samuel Pessôa.)
  - ❑ Seminário sobre Economia Subterrânea. Rio de Janeiro, RJ, 12-3-2008. (Marcelo Neri.)
  - ❑ Seminário sobre Emprego para Jovens, no 2º Painel sobre Promoção de Parcerias Voltadas para a Geração de Trabalho Decente e Produtivo para a População Jovem: Estratégias, Experiências e Resultados. Rio de Janeiro, RJ, 20-5-2008. (Marcelo Neri, moderador.)
  - ❑ Seminário sobre Estados Unidos, no 2º Debate Estados Unidos, Dimensão Econômica. Rio de Janeiro, RJ, 29-9-2008. (Marcelo Neri, palestrante.)
  - ❑ Seminário sobre Microseguros, promovido pela Federação Nacional das Empresas de Seguros Privados e de Capitalização (Fenaseg). Rio de Janeiro, RJ, 26-3-2008. (Marcelo Neri, palestrante.)
  - ❑ Seminário sobre Mudanças Climáticas, Segurança Energética e Alimentar, promovido pelo Centro Brasileiro de Relações Internacionais (Cebri). Rio de Janeiro, RJ, 13-11-2008. (Mauro Lopes, debatedor.)
  - ❑ Seminário sobre O Futuro das Telecomunicações no Brasil, promovido pelo Instituto Fernando Henrique Cardoso. São Paulo, SP, 3-6-2008. (Sebastião do Rego Barros.)
  - ❑ Seminário sobre O Que Fazer com o Pré-Sal. Rio de Janeiro, RJ, 18-9-2008. (Samuel Pessôa.)
  - ❑ Seminário sobre Obras Públicas e Licitações Sustentáveis. Foz do Iguaçu, PR, 28 a 30-10-2008. (Túlio Bastos, Barbosa, palestrante.)
  - ❑ Seminário sobre Os Desafios do Pré-Sal, promovido pela Federação das Indústrias do Estado do Rio de Janeiro (Firjan) e o Instituto Brasileiro de Petróleo (IBP). Rio de Janeiro, RJ, 29-8-2008. (Vagner Laerte Ardeo e Sebastião do Rego Barros.)
  - ❑ I Seminário sobre Pesquisa em Relações Econômicas Internacionais, promovido pelo Ministério das Relações Exteriores. Rio de Janeiro, RJ, 5-12-2008. (Mauro Lopes, palestrante.)
  - ❑ Seminário sobre Regulação do Setor de Petróleo e Gás no Brasil depois da Descoberta de Tupi, promovido pelo Instituto Teotônio Vilela. Rio de Janeiro, RJ, 18-4-2008. (Sebastião do Rego Barros.)
  - ❑ Seminário sobre The Perceived Human Development Index, promovido pelo Ipea. Rio de Janeiro, RJ, 4-6-2008. (Marcelo Neri, palestrante.)
  - ❑ Telecom Social 2008: Sustentabilidade e o Setor das Telecomunicações. Rio de Janeiro, RJ, 18-1-2008. (Márcio Lago Couto.)
  - ❑ 23ª Voorburg Group Meeting on Service Statistics, promovido pelo Instituto Nacional de Estadística y Geografía (Inegi). Aguascalientes, México, 22 a 26-9-2008. (Vagner Laerte Ardeo, Maria Alice de Gusmão Veloso e Salomão Lipcovich Quadros.)
  - ❑ Workshop sobre Comércio Internacional, promovido pelo Ipea. Brasília, DF, 19-11-2008. (Lia Valls Pereira, debatedora.)
  - ❑ Workshop sobre Crecimiento y Progreso Social en el Mercosur, promovido pela Fundação Konrad Adenauer. Buenos Aires, Argentina, 22-4-2008. (Lia Valls Pereira.)
  - ❑ Workshop sobre Modelagem de Custos sob a Ótica Regulatória. São Paulo, SP, 20-6-2008. (Maurício Canêdo Pinheiro.)
  - ❑ Workshop sobre O Futuro da Produção Mundial de Commodities Agrícolas: os Desafios da Pesquisa e Tecnologia. Rio de Janeiro, RJ, 27-5-2008. (Luiz Guilherme Schymura.)
  - ❑ Workshop sobre O Índice de Desenvolvimento da Educação Básica. São Paulo, SP, 31-10-2008. (Samuel Pessôa.)
  - ❑ Workshop sobre Os Desafios Atuais da Agricultura na Amazônia e Concorrência entre Alimentos e Biocombustível. Rio de Janeiro, RJ, 19-6-2008. (Luiz Guilherme Schymura e Vagner Laerte Ardeo.)

## Cursos ministrados pela FGV

*Cursos de Graduação*

Cursos	Nº de candidatos	Matrículas novas	Matrículas renovadas	Nº de turmas	Total de matrículas		Nº de graduados	
					1º sem.	2º sem.	1º sem.	2º sem.
1. CENTRO DE PESQUISA E DOCUMENTAÇÃO DE HISTÓRIA CONTEMPORÂNEA DO BRASIL — CPDOC								
Ciências Sociais	89	29	36	3	62	64	—	—
2. ESCOLA BRASILEIRA DE ADMINISTRAÇÃO PÚBLICA E DE EMPRESAS — EBAPE								
Administração	—	103	234	6	299	327	—	10
3. ESCOLA DE ADMINISTRAÇÃO DE EMPRESAS DE SÃO PAULO — EAESP								
Administração de Empresas (1º sem.)	3.074	150	1.126	3	1.282	—	156	—
Administração de Empresas (2º sem.)	2.421	150	1.176	3	—	1.301	—	125
Administração Pública (1º sem.)	72	50	379	1	417	—	38	—
Administração Pública (2º sem.)	61	50	378	1	—	421	—	43
4. ESCOLA DE DIREITO DE SÃO PAULO — DIREITO GV								
Direito	852	50	139	4	189	182	—	—

Cursos	Nº de candidatos	Matrículas novas	Matrículas renovadas	Nº de turmas	Total de matrículas		Nº de graduados	
					1ª sem.	2ª sem.	1ª sem.	2ª sem.
5. ESCOLA DE DIREITO DO RIO DE JANEIRO — DIREITO RIO								
Direito	634	85	234	8	278	298	—	—
6. ESCOLA DE ECONOMIA DE SÃO PAULO — EESP								
Ciências Econômicas	736	55	127	4	186	172	2	26
7. ESCOLA DE PÓS-GRADUAÇÃO EM ECONOMIA — EPGE								
Ciências Econômicas	353	50	129	7	179	131	14	61

### *Cursos de Pós-Graduação*

Cursos	Nº de candidatos	Matrículas novas	Matrículas renovadas	Nº de matriculados por período letivo				Nº de alunos	
				1ª	2ª	3ª	4ª	Com créditos completos	Titulados

1. CENTRO DE PESQUISA E DOCUMENTAÇÃO DE HISTÓRIA CONTEMPORÂNEA DO BRASIL — CPDOC										
Doutorado em História, Política e Bens Culturais	25	7	7	14	—	14	—	—	—	—
Mestrado em História, Política e Bens Culturais	31	9	3	12	—	12	—	—	—	—
Mestrado em Bens Culturais e Projetos Sociais	36	21	41	62	—	47	—	21	18	
2. ESCOLA BRASILEIRA DE ADMINISTRAÇÃO PÚBLICA E DE EMPRESAS — EBAPE										
Convênio FGV/ISCTE-AM (2007)	—	—	20	20	20	20	20	—	—	
Convênio FGV/ISCTE-DF (2008)	30	27	—	—	—	—	27	—	—	
Convênio FGV/ISCTE-PA (2008)	32	24	—	—	—	—	24	—	—	
Convênio FGV/ISCTE-GO (2006)	—	—	32	32	32	32	32	31	—	
Convênio FGV/ISCTE-RJ (2005, 2006, 2007 e 2008)	34	26	73	73	73	73	99	42	—	

Cursos	Nº de candidatos	Matrículas novas	Matrículas renovadas	Nº de matriculados por período letivo				Nº de alunos	
				1º	2º	3º	4º	Com créditos completos	Titulados
Convênio FGV/ISCTE-RJ-GO (2008)	41	33	—	—	—	—	33	—	—
Doutorado em Administração	—	6	33	39	41	38	36	20	5
Doutorado em Administração (Dinter-MA)	13	13	—	12	13	10	10	—	—
Mestrado em Administração Pública	—	23	50	73	72	63	50	15	18
Mestrado em Administração Pública (Minter-AM)	—	—	25	25	25	25	21	21	4
Mestrado em Administração Pública (TCE-RJ)	—	—	30	30	29	27	5	5	19
Mestrado em Gestão Empresarial	—	—	135	135	122	126	121	28	18
Mestrado em Gestão Empresarial (MA)	—	—	2	2	2	1	1	1	—
Mestrado em Gestão Empresarial (Minter-MA)	—	—	20	20	20	20	20	—	—
Mestrado em Gestão Empresarial (MIM)	—	—	101	101	71	63	72	16	11
Pós-Doutorado em Administração	1	1	—	1	2	2	1	—	1
Pós-Graduação em Administração Pública (TCE-PE — 2006 e 2008)	36	28	24	24	24	24	52	—	—
Pós-Graduação em Gestão Empresarial (DF)	—	—	25	25	25	25	25	—	—
Pós-Graduação em Gestão Empresarial (PA)	—	—	49	49	49	48	48	19	—
Pós-Graduação em Gestão Empresarial (PR)	—	—	45	45	45	45	45	35	—

Cursos	Nº de candidatos	Matrículas novas	Matrículas renovadas	Nº de matriculados por período letivo				Nº de alunos	
				1ª	2ª	3ª	4ª	Com créditos completos	Titulados
Pós-Graduação em Gestão Empresarial (RS)	—	—	34	34	34	34	34	—	—
<b>3. ESCOLA DE ADMINISTRAÇÃO DE EMPRESAS DE SÃO PAULO — EAESP</b>									
Doutorado em Administração de Empresas (4 a 9 semestres letivos)	59	26	91	96	—	88	—	53	24
Doutorado em Administração Pública e Governo (4 a 9 semestres letivos)	24	16	30	36	—	37	—	19	8
Mestrado em Administração de Empresas (2 a 6 semestres letivos)	120	33	52	68	—	56	—	15	24
Mestrado em Administração Pública e Governo (2 a 6 semestres letivos)	47	18	26	35	—	32	—	11	8
Mestrado Profissional em Administração de Empresas — MPA (2 a 4 semestres letivos)	32	29	96	86	—	88	—	—	31
<b>4. ESCOLA DE DIREITO DE SÃO PAULO — DIREITO GV</b>									
Mestrado em Direito e Desenvolvimento	79	10	—	—	—	10	—	—	—
<b>5. ESCOLA DE DIREITO DO RIO DE JANEIRO — DIREITO RIO</b>									
Mestrado Profissional em Poder Judiciário	33	20	20	21	—	20	—	30	12
<b>6. ESCOLA DE ECONOMIA DE SÃO PAULO — EESP</b>									
Doutorado em Economia de Empresas (4 a 9 semestres letivos)	22	8	18	25	—	24	—	8	1

Cursos	Nº de candidatos	Matrículas novas	Matrículas renovadas	Nº de matriculados por período letivo				Nº de alunos	
				1ª	2ª	3ª	4ª	Com créditos completos	Titulados
Mestrado em Economia de Empresas (2 a 6 semestres letivos)	350	18	35	49	—	45	—	14	14
Mestrado Profissional em Agroenergia	40	31	—	31	31	30	28	—	—
Mestrado Profissional em Finanças e Economia	74	45	109	154	136	128	124	—	23

**7. ESCOLA DE PÓS-GRADUAÇÃO EM ECONOMIA — EPGE**

Doutorado em Economia	11	4	17	15	2	11	5	19	4
Mestrado em Economia	153	20	22	41	39	35	35	41	15
Mestrado em Finanças e Economia Empresarial	170	67	43	67	67	102	93	24	28

*Cursos de Educação Continuada*

*(Cursos de extensão, especialização, reciclagem e outros)*

Cursos	Entidade para a qual se destina, em caso de convênio	Local	Período	Tipo	Horas/aula	Nº de candidatos	
						Matriculados	Concluintes

**1. ESCOLA DE ADMINISTRAÇÃO DE EMPRESAS DE SÃO PAULO — EAESP**

Administração de Instituições Financeiras — Banking (in company)	Tecban	SP	25-8 a 24-11-2008	Exten.	48	35	33
Administração e Finanças (in company)	Bradesco	SP	24-3 a 28-4-2008	Exten.	37	29	29
Administração e Finanças (in company)	Bradesco	SP	14-4 a 18-5-2008	Exten.	37	33	33
Administração e Finanças (in company)	Bradesco	SP	14-4 a 18-5-2008	Exten.	37	22	22
Administração e Finanças (in company)	Bradesco	SP	5-5 a 9-6-2008	Exten.	37	28	27
Administração e Finanças (in company)	Bradesco	SP	12-5 a 16-6-2008	Exten.	37	30	30

Cursos	Entidade para a qual se destina, em caso de convênio	Local	Período	Tipo	Horas/aula	Nº de candidatos	
						Matriculados	Concluintes
Administração e Finanças (in company)	Bradesco	SP	26-5 a 30-6-2008	Exten.	37	27	27
Administração e Finanças (in company)	Bradesco	SP	16-6 a 20-7-2008	Exten.	37	23	23
Administração e Finanças (in company)	Bradesco	SP	11-8 a 15-9-2008	Exten.	37	28	28
Administração e Finanças (in company)	Bradesco	SP	15-9 a 19-10-2008	Exten.	37	29	29
Administração e Finanças (in company)	Bradesco	SP	13-10 a 17-11-2008	Exten.	37	30	30
Administração e Finanças (in company)	Bradesco	SP	10-11 a 14-12-2008	Exten.	37	30	30
Administração Hospitalar e de Sistemas de Saúde — CEAHS		SP	fev. a jun. 2008	Espec.	0	0	1
Administração Hospitalar e de Sistemas de Saúde — CEAHS reformulado		SP	fev. a jun. 2008	Espec.	592	112	20
Administração Hospitalar e de Sistemas de Saúde — CEAHS reformulado		SP	ago. a dez. 2008	Espec.	592	118	25
Administração para Graduados — Ceag		SP	fev. a jun. 2008	Espec.	0	0	4
Administração para Graduados — Ceag		SP	fev. a jun. 2008	Espec.	0	0	2
Administração para Graduados — Ceag		SP	ago. a dez. 2008	Espec.	0	0	3
Administração para Graduados — Ceag reformulado		SP	fev. a jun. 2008	Espec.	4.752	1.602	362
Administração para Graduados — Ceag reformulado		SP	fev. a jun. 2008	Espec.	800	142	28
Administração para Graduados — Ceag reformulado		SP	fev. a jun. 2008	Espec.	752	83	20
Administração para Graduados — Ceag reformulado		SP	ago. a dez. 2008	Espec.	4.784	1.606	295
Administração para Graduados — Ceag reformulado		SP	ago. a dez. 2008	Espec.	528	62	14
Administração para Graduados — Ceag reformulado		SP	ago. a dez. 2008	Espec.	768	157	25
Administração para Graduados — Ceag reformulado (sextas e sábados)		SP	fev. a jun. 2008	Espec.	688	139	5
Administração para Graduados — Ceag reformulado (sextas e sábados)		SP	ago. a dez. 2008	Espec.	816	171	12



Cursos	Entidade para a qual se destina, em caso de convênio	Local	Período	Tipo	Horas/aula	Nº de candidatos	
						Matriculados	Concluintes
Advanced Public Sector Readiness Program (in company)	Microsoft	SP	13-9-2007 a 28-3-2008	Exten.	48	24	7
Atitude para a Qualidade (in company)	Volkswagen	SP	11-7-2008 a 26-7-2009	Exten.	40	34	—
Atitude para a Qualidade (in company)	Volkswagen	SP	17-7-2008 a 10-8-2009	Exten.	40	38	—
Atitude para a Qualidade (in company)	Volkswagen	SP	18-7-2008 a 3-8-2009	Exten.	40	35	—
Atitude para a Qualidade (in company)	Volkswagen	SP	1-8-2008 a 17-8-2009	Exten.	40	17	—
Atitude para a Qualidade (in company)	Volkswagen	SP	4-8-2008 a 24-7-2009	Exten.	40	32	—
Atitude para a Qualidade (in company)	Volkswagen	SP	15-8-2008 a 30-8-2009	Exten.	40	38	—
Atitude para a Qualidade (in company)	Volkswagen	SP	22-8-2008 a 7-9-2009	Exten.	40	41	—
Atitude para a Qualidade (in company)	Volkswagen	SP	29-8-2008 a 14-9-2009	Exten.	40	51	—
Atitude para a Qualidade (in company)	Volkswagen	SP	5-9-2008 a 21-9-2009	Exten.	40	49	—
Atitude para a Qualidade (in company)	Volkswagen	SP	12-9-2008 a 28-9-2009	Exten.	40	43	—
Atitude para a Qualidade (in company)	Volkswagen	SP	19-9-2008 a 4-10-2009	Exten.	40	38	—
Atitude para a Qualidade (in company)	Volkswagen	SP	26-9-2008 a 11-10-2009	Exten.	40	35	—
Atitude para a Qualidade (in company)	Volkswagen	SP	29-9 a 16-12-2008	Exten.	40	31	—
Atitude para a Qualidade (in company)	Volkswagen	SP	14-10 a 14-11-2008	Exten.	40	36	—
Atualização em Gestão para Distribuidores (in company)	Basf	SP	17-9 a 28-3-2008	Exten.	96	27	22
Atualização Técnica de Gerentes Administrativos e Financeiros (in company)	Sesi	SP	24-11 a 30-12-2008	Exten.	32	28	28
Atualização Técnica de Gerentes Administrativos e Financeiros (in company)	Sesi	SP	1 a 30-12-2008	Exten.	32	7	6
Avaliação de Desempenho (in company)	Petrobras	RJ	23-6 a 28-8-2008	Exten.	30	31	24
Capacitação em Gestão Municipal (in company)	Pref. Diadema	SP	29-10 a 10-12-2008	Exten.	100	18	15
Capacitação em Gestão Municipal (in company)	Pref. Diadema	SP	12-11 a 14-12-2008	Exten.	100	5	5

Cursos	Entidade para a qual se destina, em caso de convênio	Local	Período	Tipo	Horas/aula	Nº de candidatos	
						Matriculados	Concluintes
Capacitação em Gestão Municipal (in company)	Pref. Diadema	SP	17-11 a 19-12-2008	Exten.	100	7	5
Capacitação em Gestão Municipal (in company)	Pref. Diadema	SP	21-1-2009 a 26-11-2008	Exten.	100	29	—
Capacitação em Gestão Pública (in company)	Pref. Diadema	SP	13-8 a 27-11-2008	Exten.	298	52	47
Capacitação em Gestão Pública (in company)	Pref. Diadema	SP	25-8 a 9-12-2008	Exten.	298	50	42
Capacitação em Gestão Pública (in company)	Pref. Diadema	SP	16-9-2008 a 14-12-2009	Exten.	298	44	—
Capacitação em Gestão Pública (in company)	Pref. Diadema	SP	29-9-2008 a 27-1-2009	Exten.	298	51	—
Capacitação em Gestão Pública (in company)	Pref. Diadema	SP	8-10-2008 a 5-2-2009	Exten.	298	50	—
Capacitação em Gestão Pública (in company)	Pref. Diadema	SP	17-10-2008 a 16-2-2009	Exten.	298	54	—
Capacitação em Gestão Pública (in company)	Pref. Diadema	SP	28-10-2008 a 2-3-2009	Exten.	298	54	—
Capacitação em Gestão Pública (in company)	Pref. Diadema	SP	18-11-2008 a 23-3-2009	Exten.	298	50	—
Capacitação em Gestão Municipal (in company)	Pref. Diadema	SP	2-12-2008 a 13-1-2009	Exten.	100	22	—
Capacitação em Gestão Pública (in company)	Pref. Diadema	SP	4-12-2008 a 6-4-2009	Exten.	298	50	—
Capacitação para Serviços de Atendimento ao Consumidor e de Ouvidoria (in company)	Febraban	SP	21-11-2007 a 6-2-2008	Exten.	146	19	14
Capacitação para Serviços de Atendimento ao Consumidor e de Ouvidoria — módulo I (in company)	Febraban	SP	25-2 a 1-4-2008	Exten.	42	26	26
Capacitação para Serviços de Atendimento ao Consumidor e de Ouvidoria — módulo I (in company)	Febraban	SP	10-3 a 15-4-2008	Exten.	42	22	21
Capacitação para Serviços de Atendimento ao Consumidor e de Ouvidoria — módulo I (in company)	Febraban	SP	31-3 a 5-5-2008	Exten.	42	30	30
Capacitação para Serviços de Atendimento ao Consumidor e de Ouvidoria — módulo I (in company)	Febraban	SP	22 a 29-4-2008	Exten.	42	18	18

Cursos	Entidade para a qual se destina, em caso de convênio	Local	Período	Tipo	Horas/aula	Nº de candidatos	
						Matriculados	Concluintes
Capacitação para Serviços de Atendimento ao Consumidor e de Ouvidoria — módulo II intermediário <i>(in company)</i>	Febraban	SP	5-5 a 10-6-2008	Exten.	42	16	16
Carreiras em Perspectiva <i>(in company)</i>	Algar	SP	6-11 a 6-12-2008	Exten.	8	29	25
Complementação de Formação Gerencial <i>(in company)</i>	IT Mídia	SP	11-3 a 10-10-2008	Exten.	92	20	15
Comunicação e Expressão em Público <i>(in company)</i>	Unimed	MT	30-5 a 30-6-2008	Exten.	16	12	12
Contabilidade e Análise Financeira <i>(in company)</i>	Promon	SP	11-8 a 22-9-2008	Exten.	20	17	17
Controle de Auditoria de Desempenho: Monitoramento de Políticas Públicas <i>(in company)</i>	Sec. Fazenda	SP	6-8-2008 a 30-1-2009	Exten.	136	36	—
Controle de Auditoria de Desempenho: Monitoramento de Políticas Públicas <i>(in company)</i>	Sec. Fazenda	SP	17-9-2008 a 5-3-2009	Exten.	136	36	—
Doing Business in Brazil <i>(in company)</i>	Stockholm School	SP	18 a 23-2-2008	Exten.	14	17	17
Doing Business in Brazil <i>(in company)</i>	Babson College	SP	17-3 a 20-4-2008	Exten.	11	29	29
Doing Business in Brazil <i>(in company)</i>		SP	26-5 a 6-7-2008	Exten.	39	23	22
Doing Business in Brazil <i>(in company)</i>	Cranfield	SP	9-6 a 9-7-2008	Exten.	8	23	22
Doing Business in Brazil <i>(in company)</i>	Nyenrode	SP	23-6 a 28-7-2008	Exten.	12	27	27
Doing Business in Brazil <i>(in company)</i>	Cranfield	SP	26-6 a 26-7-2008	Exten.	8	29	0
Doing Business in Brazil <i>(in company)</i>	Stockholm School	SP	4-12-2008 a 20-3-2009	Exten.	12	12	—
Doing Business in Brazil Executive Programme <i>(in company)</i>	Sumaq	SP	30-6 a 4-8-2008	Exten.	28	13	13
Especialização em Administração <i>(in company)</i>	Volkswagen Serviços	SP	27-3-2008 a 27-12-2009	Espec.	360	31	—
Especialização em Gestão de Serviços Públicos de Saúde <i>(in company)</i>	Sec. Mun. Saúde	SP	4-11-2008 a 30-12-2010	Espec.	360	50	—
Especialização em Gestão e Negócios <i>(in company)</i>	Volkswagen Serviços	SP	17-5 a 10-11-2008	Exten.	200	29	22
Finanças para Administradores Não Financeiros <i>(in company)</i>	Glenmark	SP	18-3 a 20-4-2008	Exten.	16	16	13
Finanças para Administradores Não Financeiros <i>(in company)</i>	Glenmark	SP	23-6 a 24-7-2008	Exten.	16	19	16

Cursos	Entidade para a qual se destina, em caso de convênio	Local	Período	Tipo	Horas/aula	Nº de candidatos	
						Matriculados	Concluintes
Finanças para Não Financeiros (in company)	Blue Tree Hotels	SP	10-6 a 10-7-2008	Exten.	8	30	24
Finanças para Não Financeiros (in company)	Comgás	SP	9-10 a 10-11-2008	Exten.	16	35	29
Finanças para Vendedores (in company)	Dixie Toga	SP	3-12-2007 a 4-1-2008	Exten.	16	45	36
Finance for Nonfinancial Executives (in company)	Microsoft	SP	19-2 a 21-3-2008	Exten.	16	38	32
Finance for Nonfinancial Executives (in company)	Microsoft	SP	2-12 a 30-12-2008	Exten.	16	19	19
Formação Básica em Logística (in company)	Unibanco	SP	6-12-2007 a 21-1-2008	Exten.	24	20	19
Formação Básica em Logística (in company)	Unibanco	SP	8-9 a 26-10-2008	Exten.	24	20	18
Fusões e Aquisições (in company)	Duke Energy	SP	12-8 a 9-11-2008	Exten.	72	14	13
Fusões e Aquisições (in company)	Duke Energy	SP	16-9 a 11-11-2008	Exten.	72	23	13
Gerenciamento de Projetos (in company)	Continental Brasil	SP	11-8 a 15-10-2008	Exten.	64	30	21
Gerenciamento de Projeto (in company)	Toyota	SP	4-11 a 25-12-2008	Exten.	32	26	22
Gestão de Pessoas, Liderança e Motivação (in company)	Terco Grant Thornton	SP	3-10 a 18-11-2008	Exten.	28	36	33
Gestão de Pessoas, Liderança e Motivação (in company)	Terco Grant Thornton	SP	21-11 a 19-12-2008	Exten.	28	47	28
Gestão de Projetos (in company)	Unibanco	SP	27-9-2007 a 3-1-2008	Exten.	76	30	27
Gestão de Projetos (in company)	Unibanco	SP	9-10-2007 a 17-1-2008	Exten.	76	30	29
Gestão de Projetos (in company)	Unibanco	SP	5-8 a 5-11-2008	Exten.	68	32	32
Gestão de Projetos (in company)	Unibanco	SP	7-10 a 25-12-2008	Exten.	68	35	32
Gestão do Conhecimento (in company)	Saint Gobain	SP	1-8 a 2-9-2008	Exten.	8	23	18
Gestão do Desempenho de Serviços Utilizando SLAs — Básico (in company)	Unibanco	SP	29-5 a 30-6-2008	Exten.	16	23	21
Gestão do Desempenho de Serviços Utilizando SLAs — Básico (in company)	Unibanco	SP	2-7 a 3-8-2008	Exten.	16	23	15

Cursos	Entidade para a qual se destina, em caso de convênio	Local	Período	Tipo	Horas/aula	Nº de candidatos	
						Matriculados	Concluintes
Gestão do Desempenho de Serviços Utilizando SLAs — Básico (in company)	Unibanco	SP	24-9 a 25-10-2008	Exten.	16	23	23
Gestão do Tempo (in company)	Unidas	SP	27-8 a 27-9-2008	Exten.	8	20	16
Gestão do Tempo (in company)	Unidas	SP	28-8 a 28-9-2008	Exten.	8	20	12
Gestão Empresarial no Século XXI (in company)	Abert	SP	22-11 a 21-12-2008	Exten.	40	53	49
Gestão Estratégica de Negócios (in company)	Porto Seguro	SP	27-8 a 29-11-2008	Exten.	44	30	27
Gestão para Excelência do Desempenho (in company)	Sesi	SP	11-2 a 15-3-2008	Exten.	60	25	24
Gestão para Excelência do Desempenho (in company)	Sesi	SP	25-2 a 29-3-2008	Exten.	60	25	25
Gestão para Excelência do Desempenho (in company)	Senai	SP	3-3 a 7-4-2008	Exten.	40	25	25
Gestão para Excelência do Desempenho (in company)	Sesi	SP	25-3 a 28-4-2008	Exten.	60	27	26
Gestão para Excelência do Desempenho e Competitividade (in company)	Porto Seguro	SP	18-8 a 27-11-2008	Exten.	48	30	26
Global Trainee Program (in company)	Confab	SP	21-11-2008 a 12-7-2009	Exten.	80	21	—
Impacto da Inovação na Competitividade Empresarial (in company)	Embratel	SP	15-5 a 17-11-2008	Exten.	120	30	26
Infraestrutura e Modernização: Desafios para Setores Público-Privados (in company)	Emtu	SP	7-8 a 7-11-2008	Exten.	48	32	30
Internacionalização e Modernização: Desafios para Setores Público-Privados (in company)	Emtusp	SP	3-4 a 27-9-2008	Exten.	48	30	28
Introdução à Comunicação e à Expressão em Público (in company)	Unimed	MT	29-5 a 29-6-2008	Exten.	8	31	22
Introdução à Gestão de Projetos (in company)	Canon	SP	24-3 a 26-4-2008	Exten.	16	9	9
Introdução à Gestão de Projetos (in company)	Canon	SP	12-5 a 14-6-2008	Exten.	16	23	19
Logística Avançada (in company)	Unibanco	SP	1-2 a 11-5-2008	Exten.	48	20	20
Logística Avançada (in company)	Unibanco	SP	3-10 a 14-12-2008	Exten.	48	17	17

Cursos	Entidade para a qual se destina, em caso de convênio	Local	Período	Tipo	Horas/aula	Nº de candidatos	
						Matriculados	Concluintes
MBA em Finanças e Controladoria (in company)	Bertin	SP	10-11-2008 a 31-12-2009	Espec.	480	44	—
MBA em Gestão de Riscos (in company)	ABN Amro Real	SP	17-9 a 10-12-2008	Espec.	436	30	26
MBA em Gestão e Estratégia de Supermercados (in company)	Abras	SP	18-8-2008 a 28-12-2009	Exten.	148	35	—
MBA em Gestão em Varejo (in company)	Renner	RS	14-3-2008 a 29-6-2009	Espec.	376	30	—
MBA em Gestão Empresarial (in company)	Agropalma	PA	30-5-2008 a 31-12-2009	Espec.	576	34	—
MBA em Gestão Empresarial (in company)	Arcor	SP	13-3-2008 a 13-12-2009	Exten.	302	31	—
MBA em Gestão Empresarial (in company)	CrediNestlé	SP	6-3 a 1-8-2008	Espec.	416	40	33
MBA em Gestão Empresarial (in company)	CrediNestlé	SP	15-9-2008 a 14-12-2009	Espec.	416	43	—
MBA em Gestão Empresarial (in company)	Whirlpool	SP	18-1-2007 a 26-7-2008	Espec.	360	35	35
MBA em Gestão Empresarial (in company)	Whirlpool	SP	21-8-2008 a 12-1-2010	Espec.	364	35	—
MBA em Gestão Estratégica de Negócios (in company)	Deloitte	SP	30-7-2008 a 6-8-2009	Espec.	384	40	—
MBA em Negócios Bancários (in company)	Bradesco	SP	23-11-2007 a 23-12-2008	Exten.	358	33	26
MBA em Negócios Bancários (in company)	Bradesco	SP	23-11-2007 a 23-12-2008	Exten.	358	32	31
MBA Empresarial (in company)	Odebrecht	SP	22-7-2008 a 22-8-2009	Espec.	392	37	—
MBA Executivo em Gestão Empresarial (in company)	Cia. Bras. Distribuição	SP	15-10-2007 a 1-9-2009	Espec.	400	37	—
Medição e Análise Quantitativa de Risco de Crédito (in company)	Bacen	SP	12-11 a 9-12-2008	Exten.	32	26	24
Mídia Training (in company)	Air Liquid	SP	24-11 a 24-12-2008	Exten.	8	15	15
Novos Gestores — Competências em Gestão de Pessoas (in company)	Itaú	SP	19-9-2007 a 5-1-2008	Exten.	56	30	25
Novos Gestores — Competências em Gestão de Pessoas (in company)	Itaú	SP	13-11-2007 a 16-5-2008	Exten.	56	34	31

Cursos	Entidade para a qual se destina, em caso de convênio	Local	Período	Tipo	Horas/aula	Nº de candidatos	
						Matriculados	Concluintes
OneMBA (módulo 1)		SP	jan. 2007 a fev. 2008	MBA	52	12	12
OneMBA (módulo 1)		SP	set. a dez. 2008	MBA	88	8	8
OneMBA (módulo 2)		SP	abr. 2007 a set. 2008	MBA	160	7	6
OneMBA (módulo 3)		SP	jan. 2006 a abr. 2008	MBA	104	9	9
OneMBA (módulo 3)		SP	2007 a dez 2008	MBA	48	6	6
Planejamento e Estratégia de Vendas (in company)	Saint Gobain	SP	2-9 a 2-10-2008	Exten.	16	29	25
Planejamento e Estratégia de Vendas (in company)	Saint Gobain	SP	4-9 a 5-10-2008	Exten.	16	29	24
Programa de Aperfeiçoamento Profissional (in company)	Microsoft	SP	2-2-2007 a 31-8-2008	Exten.	160	35	35
Programa de Atualização Gerencial (in company)	Itaú	SP	12-5 a 18-8-2008	Exten.	120	30	26
Programa de Atualização Gerencial (in company)	Itaú	SP	4-8 a 10-11-2008	Exten.	120	39	31
Programa de Atualização Gerencial (in company)	Itaú	SP	11-8 a 17-11-2008	Exten.	120	41	38
Programa de Desenvolvimento de Gestão de Negócios (in company)	Itaú	SP	12-11-2007 a 4-1-2008	Exten.	32	22	21
Programa de Desenvolvimento de Gestão de Negócios (in company)	Itaú	SP	14-8 a 5-10-2008	Exten.	32	31	28
Programa de Desenvolvimento de Gestão de Negócios (in company)	Itaú	SP	11-9 a 3-11-2008	Exten.	32	30	24
Programa de Desenvolvimento de Gestão de Negócios (in company)	Itaú	SP	9-10 a 30-11-2008	Exten.	32	36	26
Programa de Desenvolvimento de Gestão de Negócios (in company)	Itaú	SP	28 e 29-11-2008	Exten.	32	31	23
Programa de Desenvolvimento de Gestores (in company)	Tigre	SC	15-6 a 20-7-2008	Exten.	42	42	42
Programa de Desenvolvimento em Gestão de Pessoas (in company)	Itaú	SP	12-5 a 28-7-2008	Exten.	56	32	27
Programa de Desenvolvimento em Gestão de Pessoas (in company)	Itaú	SP	11-8 a 3-12-2008	Exten.	56	32	27

Cursos	Entidade para a qual se destina, em caso de convênio	Local	Período	Tipo	Horas/aula	Nº de candidatos	
						Matriculados	Concluintes
Programa de Desenvolvimento em Gestão de Pessoas (in company)	Itaú	SP	1-9 a 24-12-2008	Exten.	56	34	22
Programa de Desenvolvimento em Gestão de Pessoas (in company)	Itaú	SP	15-9 a 30-12-2008	Exten.	56	28	19
Programa de Desenvolvimento em Gestão de Pessoas (in company)	Itaú	SP	17-11-2008 a 27-4-2009	Exten.	56	26	—
Programa de Finanças Sustentáveis (in company)	Unibanco	SP	3-7 a 3-8-2008	Exten.	3	31	31
Programa de Finanças Sustentáveis (in company)	Unibanco	SP	30-7 a 4-9-2008	Exten.	16	36	30
Programa de Formação em Negociação (in company)	Brasilata	SP	16-9 a 16-12-2008	Exten.	56	30	29
Programa de Formação em Negociação (in company)	Unibanco	SP	14-7 a 17-8-2008	Exten.	28	26	24
Programa de Formação em Negociação (in company)	Unibanco AIG	SP	16-7 a 14-9-2008	Exten.	28	26	18
Programa de Formação em Negociação (in company)	Unibanco AIG	SP	21-8 a 11-10-2008	Exten.	28	28	26
Programa de Formação em Negociação (in company)	Unibanco AIG	SP	6-11 a 30-12-2008	Exten.	28	26	21
Programa de Gestão de Projetos (in company)	Nextel	SP	4-8 a 25-9-2008	Exten.	32	38	35
Programa de Gestão de Projetos (in company)	Nextel	SP	1-9 a 22-10-2008	Exten.	32	32	26
Programa de Gestão Empresarial (in company)	Telefônica	SP	17-4-2006 a 30-7-2008	Espec.	440	41	23
Programa de Gestão Empresarial (in company)	Telefônica	SP	18-4-2006 a 1-8-2008	Espec.	440	43	29
Programa de Gestão Empresarial (in company)	Telefônica	SP	25-9-2006 a 9-8-2008	Espec.	440	36	32
Programa de Gestão Empresarial (in company)	Telefônica	SP	21-5-2007 a 17-11-2008	Espec.	360	40	35
Programa de Gestão Empresarial (in company)	Telefônica	SP	25-4-2008 a 22-12-2009	Exten.	356	41	—
Programa de Gestão Empresarial com Ênfase em Sistemas de Tomada de Decisão (in company)	Virg. Oliveira	SP	20-3 a 6-7-2008	Exten.	144	42	—
Programa de Preparação da Equipe de Vendas do Setor Governo (in company)	Microsoft	SP	24-11-2008 a 13-6-2009	Exten.	40	33	—



Cursos	Entidade para a qual se destina, em caso de convênio	Local	Período	Tipo	Horas/aula	Nº de candidatos	
						Matriculados	Concluintes
Programa Gerência Integral para os Executivos ( <i>in company</i> )	Linde	SP	20-10 a 12-12-2008	Exten.	80	32	32
Project Accounting ( <i>in company</i> )	Alstom	SP	22-1 a 24-2-2008	Exten.	24	17	17
Responsabilidade Social no Varejo ( <i>in company</i> )	Philip Morris	SP	8-5 a 8-6-2008	Exten.	8	20	20
Semana de Imersão para Profissionais da Área de Competitividade ( <i>in company</i> )	Suzano	SP	28-7 a 30-8-2008	Exten.	24	28	26
Seminário de Presidentes — VII ( <i>in company</i> )	YPO	SP	25-6 a 17-9-2008	Exten.	21	57	57
Seminário Spouses ( <i>in company</i> )	YPO	SP	30-10 a 30-11-2008	Exten.	8	27	27
Tecnologia da Informação ( <i>in company</i> )	CTBC	SP	17-10 a 14-12-2008	Exten.	40	36	35
Tecnologia de Informação ( <i>in company</i> )	Unibanco	SP	2-6 a 5-7-2008	Exten.	32	30	21
Tecnologia de Informação ( <i>in company</i> )	Unibanco	SP	9-6 a 12-7-2008	Exten.	32	33	27
Tecnologia de Informação ( <i>in company</i> )	Unibanco	SP	18-6 a 23-7-2008	Exten.	32	30	28
Varejo de Baixa Renda ( <i>in company</i> )	Arthur Lundgren	SP	18-8 a 7-11-2008	Exten.	32	36	35
Workshop de Análise de Investimentos em Projetos — Métodos e Técnicas ( <i>in company</i> )	Canon	SP	19-6-2008	Atual.	4	12	9
Workshop de Comunicação Estratégica nas Organizações ( <i>in company</i> )	Canon	SP	9-10-2008	Atual.	4	20	13
Workshop de Estruturação e Desenvolvimento de Programa de Competitividade Empresarial ( <i>in company</i> )	Canon	SP	25-9-2008	Atual.	4	23	17
Workshop de Gestão e Compartilhamento do Conhecimento em Projetos ( <i>in company</i> )	Canon	SP	12-11-2008	Atual.	4	15	12
Workshop de Gestão Estratégica do Portfólio de Projetos da Empresa ( <i>in company</i> )	Canon	SP	21-5-2008	Atual.	4	13	10
Workshop de Inovação e Desenvolvimento de Negócios ( <i>in company</i> )	Canon	SP	13-8-2008	Atual.	4	18	13
Workshop de Negociação Ganha-Ganha ( <i>in company</i> )	Canon	SP	10-7-2008	Atual.	4	17	14

Cursos	Entidade para a qual se destina, em caso de convênio	Local	Período	Tipo	Horas/aula	Nº de candidatos	
						Matriculados	Concluintes
Workshop de Orçamento e Controle de Custos em Projetos (in company)	Canon	SP	10-12-2008	Atual.	4	20	15
Workshop de Planejamento e Controle Financeiro: uma Perspectiva Estratégica (in company)	Saint Gobain	SP	18-8 a 20-9-2008	Exten.	16	24	24
Workshop de Responsabilidade Social e Sustentabilidade no Varejo — II (in company)	Whirlpool	SP	16-10 a 16-11-2008	Exten.	8	30	9
<b>2. ESCOLA DE DIREITO DE SÃO PAULO — DIREITO GV</b>							
Administração e Controle		SP	25-3 a 8-7-2008	Exten.		9	9
Administração Legal (turma III)	Itaú	SP	25-3 a 24-6-2008	Exten.	48	54	53
Administração Legal para Advogados		SP	10-3 a 24-11-2008	Exten.	124	31	
Análise Econômica do Direito		SP	21-10 a 9-12-2008	Exten.	30	2	
Arbitragem		SP	11-3 a 24-6-2008	Exten.	62	15	13
Arbitragem		SP	19-8 a 2-12-2008	Exten.	62	23	
Aspectos Jurídicos das Relações Internacionais		SP	12-3 a 30-4-2008	Exten.	30	1	1
Aspectos Legais de Due Diligence Empresarial	Machado Associados	SP	1-4 a 20-5-2008	Exten.	24	28	23
Concessão Comercial de Veículos Automotivos — Lei nº 6.729/79	Honda	SP	16-6 a 21-7-2008	Exten.	24	11	10
Concretização e Sistematização do Direito		SP	12-5 a 30-6-2008	Exten.	30	1	0
Concretização e Sistematização do Direito		SP	20-10 a 8-12-2008	Exten.	30	1	
Contabilidade Aplicada ao Direito (turma I)		SP	15-5 a 10-7-2008	Exten.	32	19	13
Contabilidade Aplicada ao Direito	Tozzini Freire	SP	22-7 a 9-9-2008	Exten.	32	28	20
Contabilidade Aplicada ao Direito		SP	23-10 a 18-12-2008	Exten.	32	19	
Contabilidade Fiscal		SP	10-3 a 5-5-2008	Exten.	30	5	5

Cursos	Entidade para a qual se destina, em caso de convênio	Local	Período	Tipo	Horas/aula	Nº de candidatos	
						Matriculados	Concluintes
Contabilidade Fiscal		SP	18-8 a 6-10-2008	Exten.	30	13	
Contratos Empresariais		SP	19-3 a 2-7-2008	Exten.		32	32
Contratos Empresariais (turmas I e II)		SP	19-8 a 2-12-2008	Espec.	62	69	
Contratos Empresariais (turmas I, II e III)		SP	12-3 a 25-6-2008	Espec.	62	97	
Contratos Internacionais		SP	19-8 a 2-12-2008	Exten.	62	14	
Criações Industriais, Segredos de Negócio e Concorrência Desleal		SP	21-8 a 11-12-2008	Exten.		5	
Crimes Econômicos e Processo Penal		SP	13-3 a 10-7-2008	Exten.		3	3
Crimes Tributários, Lavagem de Dinheiro e Outros Crimes		SP	21-8 a 11-12-2008	Exten.		5	
Defesa da Concorrência (módulo II)	Cade	SP	16-5-2008 a 24-4-2009	Espec.	240	47	—
Defesa da Concorrência (módulo II)	Cade	DF	4-7 a 11-11-2008	Exten.	240	47	16
Defesa da Concorrência (módulo III)	Cade	DF	17-10-2008 a 5-6-2009	Exten.	120	37	—
Direito Administrativo		SP	13-3 a 10-7-2008	Espec.	62	23	
Direito Administrativo		SP	21-8 a 11-12-2008	Espec.	62	20	
Direito Administrativo dos Negócios		SP	13-3 a 10-7-2008	Exten.		3	3
Direito Administrativo Geral		SP	21-8 a 11-12-2008	Exten.		4	
Direito Ambiental Empresarial		SP	10-3 a 30-6-2008	Exten.	62	19	17
Direito Ambiental Empresarial		SP	25-8 a 8-12-2008	Exten.	62	17	
Direito Autoral		SP	13-3 a 10-7-2008	Exten.		4	4
Direito do Entretenimento		SP	20-8 a 8-10-2008	Exten.	32	9	
Direito e Agronegócio		SP	10-3 a 30-6-2008	Exten.	62	18	11
Direito e Agronegócio		SP	18-8 a 1-12-2008	Exten.	62	13	

Cursos	Entidade para a qual se destina, em caso de convênio	Local	Período	Tipo	Horas/aula	Nº de candidatos	
						Matriculados	Concluintes
Direito e Conjuntura (turma I)		SP	11-3 a 29-4-2008	Exten.	30	1	0
Direito e Conjuntura		SP	19-8 a 7-10-2008	Exten.	30	2	
Direito e Economia da Regulação	Abdib	SP	9-6 a 1-9-2008	Exten.	100	21	18
Direito e Economia da Regulação	Abdib	SP	7-7 a 8-9-2008	Exten.	100	17	17
Direito Econômico		SP	17-3 a 7-7-2008	Espec.	62	22	
Direito Econômico		SP	18-8 a 1-12-2008	Espec.	59	20	
Direito Econômico e Setores Regulados		SP	17-3 a 7-7-2008	Exten.		4	4
Direito Econômico Regulatório		SP	18-8 a 1-12-2008	Exten.		3	
Direito Empresarial (turmas I, II e III)		SP	10-3 a 30-6-2008	Espec.	124	84	
Direito Empresarial (turmas I, II e III)		SP	18-8 a 8-12-2008	Espec.	124	63	
Direito Empresarial do Trabalho		SP	11-3 a 24-6-2008	Exten.	62	27	26
Direito Empresarial do Trabalho		SP	19-8 a 2-12-2008	Exten.	62	22	
Direito Penal Econômico		SP	13-3 a 10-7-2008	Espec.	62	33	
Direito Penal Econômico		SP	21-8 a 11-12-2008	Espec.	62	27	
Direito Processual Civil: Direito e Conjuntura (módulo VI)	Aasp	SP	7-10 a 25-11-2008	Espec.	30	35	
Direito Processual Civil: Jurisprudência Constitucional (módulo V)	Aasp	SP	21-8 a 2-10-2008	Espec.	26	36	22
Direito Processual Civil: Recursos e Ações Impugnativas Autônomas (módulo IV)	Aasp	SP	5-8 a 30-9-2008	Espec.	42	36	27
Direito Processual Civil: Tutelas de Urgência (módulo VII)	Aasp	SP	9-10 a 7-11-2008	Espec.	26	36	20
Direito Societário		SP	11-3 a 24-6-2008	Espec.	62	69	
Direito Societário (turmas I e II)		SP	18-9 a 2-12-2008	Espec.	62	69	
Direito Tributário (turmas I, II e III)		SP	11-3 a 24-6-2008	Espec.	62	89	

Cursos	Entidade para a qual se destina, em caso de convênio	Local	Período	Tipo	Horas/aula	Nº de candidatos	
						Matriculados	Concluintes
Direito Tributário (turmas I, II, III e IV)		SP	20-8 a 3-12-2008	Espec.	62	109	
Economia Aplicada ao Direito (turma I)		SP	11-3 a 29-4-2008	Exten.	30	2	2
Economia Aplicada ao Direito		SP	22-10 a 10-12-2008	Exten.	30	1	
Elementos de Direito Empresarial		SP	24-3 a 14-7-2008	Exten.		24	24
Elementos de Direito Empresarial		SP	25-8 a 10-12-2008	Exten.		18	
Estratégias Processuais na Advocacia Empresarial		SP	12-3 a 25-6-2008	Exten.	62	13	8
Estratégias Processuais na Advocacia Empresarial		SP	20-8 a 3-12-2008	Exten.	62	16	
Estratégias Societárias, Sucessórias e Tributação		SP	20-3 a 17-7-2008	Exten.	62	46	31
Estratégias Societárias, Sucessórias e Tributação		SP	28-8 a 18-12-2008	Exten.	62	33	
Estrutura Jurídica para Empresários Familiares: Governança Corporativa		SP	11-3 a 29-4-2008	Exten.	30	11	8
Fase do Conhecimento do Processo	Aasp	SP	8-4 a 17-6-2008	Espec.	42	39	31
Finanças Aplicadas ao Direito		SP	21-10 a 9-12-2008	Exten.	30	1	
Fundamentos e Princípios dos Contratos		SP	21-8 a 11-12-2008	Exten.		14	
Fusões, Aquisições, Reorganizações Societárias e Due Diligence		SP	13-3 a 8-5-2008	Exten.	30	20	11
Fusões, Aquisições, Reorganizações Societárias e Due Diligence		SP	14-10 a 2-12-2008	Exten.	30	31	
Jurisprudência Constitucional		SP	12-5 a 30-6-2008	Exten.	30	3	0
Jurisprudência Constitucional		SP	20-10 a 8-12-2008	Exten.	30	31	
Juros: Aspectos Econômicos e Jurídicos	Febraban	MA	16 a 19-4-2008	Exten.	20	40	35
Juros: Aspectos Econômicos e Jurídicos	Febraban	ES	27 a 30-5-2008	Exten.	21	45	41
Juros: Aspectos Econômicos e Jurídicos	Esma	PB	3 a 6-9-2008	Exten.	20	40	
Juros: Aspectos Econômicos e Jurídicos	Esma	PE	30-9 a 3-10-2008	Exten.	21	36	

Cursos	Entidade para a qual se destina, em caso de convênio	Local	Período	Tipo	Horas/aula	Nº de candidatos	
						Matriculados	Concluintes
Juros: Aspectos Econômicos e Jurídicos	Emag	SP	13-10 a 5-11-2008	Exten.	21	38	
Juros: Aspectos Econômicos e Jurídicos	Esma	PE	3 a 6-11-2008	Exten.	21	32	
Juros: Aspectos Econômicos e Jurídicos	Esma	PA	18 a 21-11-2008	Exten.	20	40	
Juros: Aspectos Econômicos e Jurídicos (turma II)	Esma	MA	9 a 12-12-2008	Exten.	20	32	
Law and Economics		SP	13-5 a 1-7-2008	Exten.	30	2	1
Mercado de Capitais — Aspectos Jurídicos		SP	13-3 a 10-7-2008	Exten.	62	13	9
Mercado de Capitais — Aspectos Jurídicos		SP	21-8 a 11-12-2008	Exten.	62	9	
Organização dos Negócios Imobiliários		SP	10-3 a 30-6-2008	Exten.	62	11	11
Organização dos Negócios Imobiliários		SP	18-8 a 1-12-2008	Exten.	62	19	
Organização e Administração de Sociedade e Escritórios de Advocacia	OAL	Portugal	24 a 28-11-2008	Exten.	20	32	30
Planejamento Tributário		SP	7-5 a 25-6-2008	Exten.	30	7	6
Planejamento Tributário (turma II)		SP	20-10 a 18-12-2008	Exten.	30	13	
Poder Judiciário, Segurança Jurídica e Realidade		SP	15-5 a 10-7-2008	Exten.	30	1	1
Poder Judiciário, Segurança Jurídica e Realidade		SP	23-10 a 18-12-2008	Exten.	30	0	
Política Fiscal		SP	13-3 a 8-5-2008	Exten.	30	0	0
Política Fiscal		SP	21-8 a 9-10-2008	Exten.	30	2	
Programa Avançado de Formação	Machado Meyer	SP	7-5 a 22-7-2008	Exten.	190	38	
Programa Avançado de Formação	MMSO	SP	19-7 a 26-11-2008	Exten.	190	28	
Programa de Extensão Acadêmica US Law	Embraer	SP	3-10 a 22-11-2008	Exten.	30	37	
Propriedade Intelectual		SP	13-3 a 10-7-2008	Espec.	62	35	

Cursos	Entidade para a qual se destina, em caso de convênio	Local	Período	Tipo	Horas/aula	Nº de candidatos	
						Matriculados	Concluintes
Propriedade Intelectual	Honda	SP	21-8 a 11-12-2008	Espec.	62	34	
Propriedade Intelectual Aplicada e Indústria Automotiva		SP	12-5 a 9-6-2008	Exten.	20	11	9
Responsabilidade Civil		SP	13-3 a 10-7-2008	Espec.	62	26	
Responsabilidade Civil		SP	21-8 a 11-12-2008	Espec.	62	16	
Responsabilidade Civil e sua Repercussão nos Tribunais		SP	13-3 a 10-7-2008	Exten.		3	3
Responsabilidade Civil na Área da Saúde	NET	SP	21-8 a 11-12-2008	Exten.		6	
Responsabilidade Civil na Área de Saúde: Médicos e Hospitais		SP	10-3 a 5-5-2008	Exten.	30	6	6
Responsabilidade Civil nas Relações de Consumo		SP	20-8 a 3-12-2008	Exten.	62	7	
Seminário de Pesquisa		SP	18-4 a 13-6-2008	Espec.	15	42	34
Técnicas de Negociação		SP	11-3 a 29-4-2008	Exten.	30	6	6
Técnicas de Negociação	Aasp	SP	10-4 a 12-6-2008	Espec.	30	39	25
Técnicas de Negociação		SP	22-10 a 10-12-2008	Exten.	30	11	
Técnicas de Negociação		SP	25-10 a 13-11-2008	Exten.	24	47	
Técnicas de Negociação para Advogados	Lexdebata	Portugal	7 a 9-4-2008	Exten.	12	40	36
Teoria Geral do Processo Civil	Aasp	SP	11-3 a 3-4-2008	Espec.	30	40	36
Tipos Societários do Novo Código Civil		SP	26-8 a 9-12-2008	Exten.		10	
Tributação do Setor Comercial		SP	19-8 a 2-12-2008	Exten.		7	
Tributação do Setor de Serviços		SP	13-3 a 10-7-2008	Exten.		3	3
Tributação do Setor Industrial		SP	19-3 a 2-7-2008	Exten.		7	7
Tributação dos Mercados Financeiros e de Capitais e dos Investimentos Internacionais		SP	21-8 a 11-12-2008	Exten.		4	
Tributação e Crimes		SP	15-5 a 10-7-2008	Exten.	30	6	4

Cursos	Entidade para a qual se destinã, em caso de convênio	Local	Período	Tipo	Horas/aula	Nº de candidatos	
						Matriculados	Concluintes
Tributação Internacional		SP	11-3 a 24-6-2008	Exten.		9	9
<b>3. ESCOLA DE DIREITO DO RIO DE JANEIRO — DIREITO RIO</b>							
Aplicação Ind.: IPI/ICMS		RJ	9-9 a 13-11-2008	Exten.	60	18	18
Banking		RJ	8-9 a 12-11-2008	Exten.	60	11	11
Direito Ambiental		RJ	8-9 a 12-11-2008	Exten.	60	14	14
Direito do Trabalho		RJ	24-4 a 3-7-2008	Exten.	60	21	20
Direito dos Contratos		RJ	28-4 a 3-7-2008	Exten.	60	32	31
Direito Eleitoral		RJ	24-4 a 3-7-2008	Exten.	60	20	19
Direito Eletrônico		RJ	18-11 a 12-12-2008	Espec.	40	22	22
Direito Marítimo		RJ	9-9 a 13-11-2008	Exten.	60	37	37
Direito Societário e Mercado de Capitais		RJ	12-8 a 16-10-2008	Exten.	60	50	49
Direito Societário e Mercado de Capitais		RJ	9-9 a 13-11-2008	Exten.	60	3	3
Direito Tributário		RJ	24-4 a 3-7-2008	Exten.	60	24	24
Licitações e Contratos		RJ	28-4 a 3-7-2008	Exten.	60	16	16
Licitações e Contratos		RJ	8-9 a 12-11-2008	Exten.	60	22	22
LLM Litigation		RJ	6-10-2008 a 30-5-2010	Espec.	360	27	—
MBA em Poder Judiciário		RO	1-4-2005 a 30-1-2008	Espec.	360	30	30
MBA em Poder Judiciário		RS	17-8-2005 a 30-1-2008	Espec.	360	27	27
MBA em Poder Judiciário		RJ	24-4-2006 a 30-4-2008	Espec.	360	43	36
MBA em Poder Judiciário		AC	12-5-2006 a 19-9-2008	Espec.	360	49	49
MBA em Poder Judiciário		MT	1-8-2006 a 4-4-2009	Espec.	360	45	—



Cursos	Entidade para a qual se destina, em caso de convênio	Local	Período	Tipo	Horas/aula	Nº de candidatos	
						Matriculados	Concluintes
MBA em Poder Judiciário		RN	14-3-2008 a 30-5-2009	Espec.	360	45	—
MBA em Poder Judiciário		MA	13-6-2008 a 30-9-2010	Espec.	360	45	—
MBA em Poder Judiciário		RO	15-8-2008 a 7-11-2009	Espec.	360	35	—
Pós-Graduação em Direito do Estado e da Regulação		RJ	7-8-2007 a 18-12-2008	Espec.	360	10	10
Pós-Graduação em Direito do Estado e da Regulação		RJ	11-3-2008 a 30-7-2009	Espec.	360	12	—
Pós-Graduação em Direito do Estado e da Regulação		RJ	12-8-2008 a 17-12-2009	Espec.	360	11	—
Pós-Graduação em Direito Empresarial		RJ	13-8-2007 a 10-12-2008	Espec.	360	49	49
Pós-Graduação em Direito Empresarial		RJ	11-3-2008 a 30-7-2009	Espec.	360	44	—
Pós-Graduação em Direito Empresarial		RJ	27-3-2008 a 30-7-2009	Espec.	360	43	—
Pós-Graduação em Direito Empresarial		RJ	11-8-2008 a 16-12-2009	Espec.	360	44	—
Processo Civil		RJ	28-4 a 3-7-2008	Exten.	60	11	9
Programa de Capacitação em Poder Judiciário		CE	17-3-2006 a 31-3-2008	Espec.	360	45	45
Programa de Capacitação em Poder Judiciário		GO	24-3-2006 a 19-9-2008	Espec.	360	35	33
Programa de Capacitação em Poder Judiciário		RF	1-8-2006 a 10-12-2008	Espec.	360	14	14
Programa de Capacitação em Poder Judiciário		RS	17-8-2007 a 30-3-2008	Espec.	80	39	39
Programa de Capacitação em Poder Judiciário		DF	7 a 11-5-2008	Exten.	40	45	45
Programa de Capacitação em Poder Judiciário		MG	16-5 a 14-11-2008	Espec.	360	57	57
Programa de Capacitação em Poder Judiciário		PE	9 a 15-12-2008	Espec.	40	45	43
Programa de Capacitação em Poder Judiciário		AC	7-11-2008 a 30-2-2009	Exten.	30	48	—
Regulação e Negócios de Petróleo e Gás		RJ	8-9 a 12-11-2008	Exten.	60	15	15
<b>4. ESCOLA DE ECONOMIA DE SÃO PAULO — EESP</b>							
Especialização e Atualização em Business Economics		SP	jan. 2007 a jul. 2008	Espec.	432	37	34
Especialização e Atualização em Business Economics		SP	jul. 2007 a dez. 2008	Espec.	432	30	

Cursos	Entidade para a qual se destina, em caso de convênio	Local	Período	Tipo	Horas/aula	Nº de candidatos	
						Matriculados	Concluintes
Especialização em Financial Economics		SP	jan. 2007 a jul. 2008	Espec.	432	37	19
Especialização em Financial Economics		SP	jul. 2007 a dez. 2008	Espec.	432	20	
Master in Business Economics		SP	jan. 2008 a jul. 2009	Espec.	432	50	—
Master in Financial Economics		SP	jan. 2008 a jul. 2009	Espec.	432	74	—
Master in Business Economics		SP	jul. 2008 a dez. 2009	Espec.	432	33	—
Master in Financial Economics		SP	jul. 2008 a dez. 2009	Espec.	432	42	—
MBA da Construção Civil (turma IV)		SP	fev. 2007 a dez. 2008	Espec.	432	36	
MBA da Construção Civil (turma V)		SP	fev. 2008 a dez. 2009	Espec.	432	28	—
MBA da Infraestrutura — I		SP	maio 2008 a dez. 2009	Espec.	432	30	—
MBA Executivo da Indústria Farmacêutica (turma II)		SP	maio 2006 a jul. 2008	Espec.	432	22	15
MBA Executivo da Indústria Farmacêutica (turma III)		SP	fev. 2007 a ago. 2008	Espec.	432	21	
MBA Executivo da Indústria Farmacêutica (turma IV)		SP	fev. 2008 a ago. 2009	Espec.	432	24	—

## 5. INSTITUTO DE DESENVOLVIMENTO EDUCACIONAL — IDE

Administração do Tempo	Previ	RJ	3 a 5-9-2008	Exten.	12	31	30
Administração Hospitalar	Sesdec	RJ	16-6 a 2-12-2008	Exten.	164	52	45
Administração Judiciária	TRT-RJ	RJ	20-4-2007 a 4-7-2008	Espec.	434	36	26
Administração Judiciária	TRT-RJ	RJ	10-8-2007 a 14-11-2008	Espec.	434	36	4
Administração Judiciária	TJ-MT	MT	10-4-2008 a 19-9-2009	Espec.	434	55	—
Administração Municipal	Câm. Mun. Ipatinga	MG	6-8 a 22-10-2008	Exten.	120	41	24
Administração Pública — Cipad		DF	22-4-2008 a 29-9-2009	Espec.	432	41	—
Análise Econômica e Financeira de Projetos	Embratel	RJ	18-11-2008 a 29-1-2009	Exten.	36	12	—

Cursos	Entidade para a qual se destina, em caso de convênio	Local	Período	Tipo	Horas/aula	Nº de candidatos	
						Matriculados	Concluintes
Avançado de Análise de Riscos	Sec. Justiça e Seg. Pública	MT	17 a 28-11-2008	Exten.	40	20	18
Câmbio	BBM	RJ	7-1 a 10-3-2008	Exten.	30	30	24
Cenário Sindical Brasileiro Contemporâneo	IEL	RS	1-4-2008	Exten.	8	39	39
Cenários Focados no Setor de Energia Elétrica	CPFL	SP	29-8 a 3-10-2008	Exten.	44	35	
Cenários Focados no Setor de Energia Elétrica	RGE	RS	29-8 a 3-10-2008	Exten.	44	27	27
Communication Skills	Henkel	SP	19 e 20-5-2008	Exten.	16	8	8
Competências para a Gestão Pública	MP-RS	RS	16-10 a 25-11-2008	Exten.	48	34	30
Comunicação Interpessoal e Técnicas de Apresentação	Cemig	MG	30-6 a 1-7-2008	Exten.	16	37	33
Contabilidade Básica e Análise de Informações Gerenciais	Souza Cruz	SP	11 a 14-11-2008	Exten.	20	20	20
Contabilidade Básica e Análise de Informações Gerenciais	Souza Cruz	SP	11 a 14-11-2008	Exten.	20	22	22
Contratações Públicas	BNB	CE	26-8-2008	Exten.	8	12	12
Controladoria	BB	DF	9-5 a 24-10-2008	Exten.	180	20	15
Controladoria	BB	DF	5-6 a 13-11-2008	Exten.	180	20	
Crédito e Cobrança: Aspectos Fundamentais e Gestão	Multicobra	SP	4 a 11-10-2008	Exten.	16	44	43
Cursos Livres		internet	nov. 2007 a jan. 2008	Exten.	30	517	493
Cursos Livres		internet	dez. 2007 a fev. 2008	Exten.	30	617	602
Cursos Livres		internet	jan. 2008 a mar. 2009	Exten.	30	573	—
Cursos Livres		internet	fev. a abr. 2008	Exten.	30	827	797
Cursos Livres		internet	mar. a maio 2008	Exten.	30	846	827
Cursos Livres		internet	abr. a jun. 2008	Exten.	30	715	689
Cursos Livres		internet	maio a jul. 2008	Exten.	30	438	422
Cursos Livres		internet	jun. a ago. 2008	Exten.	30	736	711

Cursos	Entidade para a qual se destina, em caso de convênio	Local	Período	Tipo	Horas/aula	Nº de candidatos	
						Matriculados	Concluintes
Cursos Livres		internet	jul. a set. 2008	Exten.	30	755	734
Cursos Livres		internet	ago. a out. 2008	Exten.	30	638	621
Cursos Livres		internet	set. a nov. 2008	Exten.	30	561	549
Cursos Livres		internet	out. a dez. 2008	Exten.	30	697	678
Cursos Livres		internet	nov. 2008 a mar. 2009	Exten.	30	685	—
Cursos Livres		internet	dez. 2008 a mar. 2009	Exten.	30	583	—
Desenvolvimento de Competências de Liderança	Masisa	PR	12-3 a 10-9-2008	Exten.	60	29	
Desenvolvimento de Competências de Liderança	Masisa	PR	17-3 a 24-9-2008	Exten.	60	31	
Desenvolvimento de Competências de Liderança	Masisa	PR	19-3 a 9-10-2008	Exten.	60	31	
Desenvolvimento de Competências de Liderança	Masisa	PR	22-4 a 22-10-2008	Exten.	60	35	
Desenvolvimento de Competências Gerenciais para Executivos (nível tático)	Bacen	RJ	24-3 a 6-8-2008	Exten.	120	39	39
Desenvolvimento de Competências Gerenciais para Executivos (nível tático)	Bacen	DF	24-3 a 6-8-2008	Exten.	120	24	23
Desenvolvimento de Competências Gerenciais para Executivos (nível tático)	Bacen	DF	11-8 a 3-12-2008	Exten.	120	34	34
Desenvolvimento de Competências Gerenciais para Executivos (nível tático)	Bacen	DF	18-8 a 10-12-2008	Exten.	120	32	31
Desenvolvimento de Executivos — Avançado	John Deere	RS	26-5-2008 a 29-7-2009	Espec.	216	29	—
Desenvolvimento de Habilidades de Liderança	Endress Hauser	SP	13-8-2008 a 11-2-2009	Exten.	32		—
Desenvolvimento Gerencial	BNB	CE	26-5 a 7-6-2008	Exten.	96	40	40
Desenvolvimento Gerencial	BNB	CE	30-6 a 12-7-2008	Exten.	96	26	26
Desenvolvimento Gerencial	BNB	CE	14 a 26-7-2008	Exten.	96	26	25
Desenvolvimento Gerencial	BNB	CE	28-7 a 9-8-2008	Exten.	96	30	29

Cursos	Entidade para a qual se destina, em caso de convênio	Local	Período	Tipo	Horas/aula	Nº de candidatos	
						Matriculados	Concluintes
Desenvolvimento Gerencial	BNB	CE	11 a 23-8-2008	Exten.	96	42	42
Desenvolvimento Gerencial	BNB	CE	25-8 a 6-9-2008	Exten.	96	36	36
Desenvolvimento Gerencial	BNB	CE	8 a 20-9-2008	Exten.	96	29	29
Desenvolvimento Gerencial	BNB	CE	22-9 a 4-10-2008	Exten.	96	31	31
Desenvolvimento Gerencial	BNB	CE	6 a 18-10-2008	Exten.	96	39	39
Desenvolvimento Gerencial	BNB	CE	20-10 a 1-11-2008	Exten.	96	37	37
Desenvolvimento Territorial e Local	Ispan	Ext.	12 a 22-2-2008	Exten.	36	36	36
A Dimensão Humana do Gerenciamento de Projetos	Bacen	DF	1 e 2-12-2008	Exten.	16	25	24
A Dimensão Humana do Gerenciamento de Projetos	Bacen	DF	3 e 4-12-2008	Exten.	16	22	22
EAD Docência		internet	set. 2007 a fev. 2008	Exten.	90	32	27
EAD Docência		internet	nov. 2007 a abr. 2008	Exten.	90	25	24
EAD Docência		internet	jan. a maio 2008	Exten.	90	22	21
EAD Docência		internet	fev. a jun. 2008	Exten.	90	18	17
EAD Docência		internet	mar. a jul. 2008	Exten.	90	26	26
EAD Docência		internet	abr. a ago. 2008	Exten.	90	11	10
EAD Docência		internet	maio a set. 2008	Exten.	90	21	20
EAD Docência		internet	jun. a out. 2008	Exten.	90	19	18
EAD Docência		internet	jul. a nov. 2008	Exten.	90	18	16
EAD Docência		internet	ago. a dez. 2008	Exten.	90	16	12
EAD Docência		internet	out. 2008 a fev. 2009	Exten.	60	29	—
EAD Docência		internet	dez. 2008 a abr. 2009	Exten.	60	75	—
Economia e Finanças Aplicadas para Não Financeiros (módulo avançado em economia)	Vale	MA	13-3 a 13-6-2008	Exten.	52	20	

Cursos	Entidade para a qual se destina, em caso de convênio	Local	Período	Tipo	Horas/aula	Nº de candidatos	
						Matriculados	Concluintes
Economia e Finanças Aplicadas para Não Financeiros (módulo avançado em economia)	Vale	PA	3-4 a 27-6-2008	Exten.	52	20	
Economia e Finanças Aplicadas para Não Financeiros (módulo avançado em finanças)	Vale	MA	3-4 a 27-6-2008	Exten.	50	4	
Economia e Finanças Aplicadas para Não Financeiros (módulo avançado em finanças)	Vale	PA	24-4 a 11-7-2008	Exten.	50	20	
Educação Continuada para Gestores	BNB	CE	11 a 28-2-2008	Exten.	96	26	26
Educação Continuada para Gestores	BNB	CE	3 a 20-3-2008	Exten.	96	34	33
Elaboração do Projeto Básico/Termo de Referência e Sistema Registro de Preço	Esc. Gov. RR	RR	1 a 5-9-2008	Exten.	40	28	28
Elaboração do Projeto Básico/Termo de Referência e Sistema Registro de Preço	Esc. Gov. RR	RR	6 a 10-10-2008	Exten.	40	30	30
Elaboração, Gestão e Avaliação de Projetos Públicos	TRF-BA	BA	21 a 25-7-2008	Exten.	24	33	32
Ética no Serviço Público	TRT-RS	RS	31-3 a 3-4-2008	Exten.	16	30	30
Ética no Serviço Público	TRT-RS	RS	31-3 a 3-4-2008	Exten.	16	30	30
Ética no Serviço Público	TRT-RS	RS	28 e 29-5-2008	Exten.	16	28	28
Ética no Serviço Público	TRT-RS	RS	30 e 31-5-2008	Exten.	16	25	25
Ética no Serviço Público	TRT-RS	RS	4 e 5-6-2008	Exten.	16	28	28
Ética no Serviço Público	TRT-RS	RS	27 e 28-6-2008	Exten.	16	25	25
Ética no Serviço Público	TRT-RS	RS	11 e 12-7-2008	Exten.	16	23	22
Ética no Serviço Público	TRT-RS	RS	13 e 14-8-2008	Exten.	16	19	17
Ética no Serviço Público	TRT-RS	RS	20 e 21-8-2008	Exten.	16	27	26
Ética no Serviço Público	TRT-RS	RS	29 e 30-8-2008	Exten.	16	24	24
Ética no Serviço Público	TRT-RS	RS	5 e 6-9-2008	Exten.	16	25	25
Ética no Serviço Público	TRT-RS	RS	15 a 18-9-2008	Exten.	16	21	20

Cursos	Entidade para a qual se destina, em caso de convênio	Local	Período	Tipo	Horas/aula	Nº de candidatos	
						Matriculados	Concluintes
Ética no Serviço Público	TRT-RS	RS	17 e 18-10-2008	Exten.	16	30	29
Excelência no Atendimento ao Cliente		RJ	5 e 6-12-2008	Exten.	16	27	26
Excelência no Atendimento ao Cliente		SP	12 e 13-12-2008	Exten.	16	23	20
Finanças Corporativas	BB	RJ	18 a 29-8-2008	Exten.	20	20	20
Finanças Corporativas	BB	RJ	1 a 12-9-2008	Exten.	20	22	22
Finanças Corporativas	Perdigão	SP	15-10-2008	Exten.	8	14	14
Finanças Corporativas	Vale	ES	16 a 18-12-2008	Exten.	24	13	
Finanças Corporativas	Wyeth	SP	2 a 30-4-2008	Exten.	16	30	
Finanças para Compradores	Henkel	SP	20-8-2008	Exten.	8	16	16
Finanças para Não Financeiros	DHL	SP	22 e 23-7-2008	Exten.	16	29	29
Formação de Especialistas em Financiamento e Execução de Programas e Projetos Educacionais	FNDE	DF	6 a 24-10-2008	Exten.	100	17	17
Formação de Negociadores	Petrobras	RJ	9-6 a 3-9-2008	Exten.	80	32	29
Formação de Novas Lideranças	BNB	CE	3-3 a 3-4-2008	Exten.	192	33	33
Formação de Novas Lideranças	BNB	CE	7-4 a 8-5-2008	Exten.	192	45	45
Formação de Técnicos em Financiamento e Execução de Programas e Projetos Educacionais	FNDE	DF	6 a 24-10-2008	Exten.	60	26	25
Fundamentos da Gestão Estratégica da Informação	Min. Defesa	DF	8 a 11-7-2008	Exten.	24	30	28
Fundamentos de Finanças e Economia	Embratel	RJ	27-10 a 10-12-2008	Exten.	60	18	1
Geplat do Futuro	Accenture	RJ	7-4 a 19-6-2008	Exten.	116	40	38
Geplat do Futuro	Accenture	RJ	jul. a 22-9-2008	Exten.	116	44	
			23-11-2007				
Gerência de Empreendimentos	Abemi	RJ	a 6-9-2008	Espec.	432	30	17

Cursos	Entidade para a qual se destina, em caso de convênio	Local	Período	Tipo	Horas/aula	Nº de candidatos	
						Matriculados	Concluintes
Gerência de Empreendimentos	Abemi	RJ	30-11-2007 a 13-9-2008	Espec.	432	30	22
Gerência de Empreendimentos com Ênfase em Condicionamento e Comissionamento	Abemi	RJ	9-11-2007 a 16-8-2008	Espec.	432	30	15
Gerência de Empreendimentos com Ênfase em Condicionamento e Comissionamento	Abemi	RJ	19-9-2008 a 7-8-2009	Espec.	432	30	—
Gerência de Empreendimentos com Ênfase em Condicionamento e Comissionamento	Abemi	SP	19-9-2008 a 7-8-2009	Espec.	432	23	—
Gerência de Empreendimentos com Ênfase em Construção e Montagem	Abemi	RJ	9-11-2007 a 16-8-2008	Espec.	432	30	16
Gerência de Empreendimentos com Ênfase em Construção e Montagem	Abemi	RJ	30-11-2007 a 9-8-2008	Espec.	432	22	13
Gerência de Empreendimentos com Ênfase em Construção e Montagem	Abemi	SP	30-11-2007 a 27-7-2008	Espec.	432	30	16
Gerência de Empreendimentos com Ênfase em Construção e Montagem	Abemi	SP	19-9-2008 a 7-8-2009	Espec.	432	30	—
Gerência de Empreendimentos com Ênfase em Empreendimento/Contrato	Abemi	RJ	23-11-2007 a 6-9-2008	Espec.	432	30	9
Gerência de Empreendimentos com Ênfase em Empreendimento/Contrato	Abemi	SP	23-11-2007 a 2-8-2008	Espec.	432	30	20
Gerência de Empreendimentos com Ênfase em Empreendimento/Contrato	Abemi	SP	30-11-2007 a 29-8-2008	Espec.	432	24	13
Gerência de Empreendimentos com Ênfase em Engenharia	Abemi	RJ	30-11-2007 a 13-9-2008	Espec.	432	30	20
Gerência de Empreendimentos com Ênfase em Engenharia	Abemi	SP	23-11-2007 a 2-8-2008	Espec.	432	30	16
Gerência de Empreendimentos com Ênfase em Engenharia	Abemi	SP	30-11-2007 a 9-8-2008	Espec.	432	28	15
Gerência de Empreendimentos com Ênfase em Planejamento	Abemi	RJ	23-11-2007 a 6-9-2008	Espec.	432	30	21



Cursos	Entidade para a qual se destina, em caso de convênio	Local	Período	Tipo	Horas/aula	Nº de candidatos	
						Matriculados	Concluintes
Gerência de Empreendimentos com Ênfase em Planejamento	Abemi	SP	9-11-2007 a 19-7-2008	Espec.	432	31	14
Gerência de Empreendimentos com Ênfase em Planejamento	Abemi	SP	23-11-2007 a 2-8-2008	Espec.	432	30	26
Gerência de Empreendimentos com Ênfase em Planejamento	Abemi	SP	19-9-2008 a 7-8-2009	Espec.	432	30	—
Gerência de Empreendimentos com Ênfase em Projeto de Engenharia	Abemi	RJ	30-11-2007 a 13-9-2008	Espec.	432	31	17
Gerência de Empreendimentos com Ênfase em Qualidade	Abemi	RJ	9-11-2007 a 16-8-2008	Espec.	432	30	15
Gerência de Empreendimentos com Ênfase em Qualidade	Abemi	SP	23-11-2007 a 2-8-2008	Espec.	432	36	10
Gerência de Empreendimentos com Ênfase em SMS	Abemi	SP	23-11-2007 a 2-8-2008	Espec.	432	28	15
Gerência de Empreendimentos com Ênfase em SMS	Abemi	RJ	19-9-2008 a 7-8-2009	Espec.	432	30	—
Gerência de Empreendimentos com Ênfase em SMS	Abemi	SP	19-9-2008 a 7-8-2009	Espec.	432	30	—
Gerência de Empreendimentos com Ênfase em Suprimentos	Abemi	RJ	9-11-2007 a 16-8-2008	Espec.	432	30	13
Gerência de Empreendimentos com Ênfase em Suprimentos	Abemi	SP	30-11-2007 a 9-8-2008	Espec.	432	29	3
Gerência de Projetos	BB	DF	6-10 a 15-12-2008	Exten.	120	41	27
Gerenciamento da Informação	Furnas	RJ	14 a 16-10-2008	Exten.	24	13	13
Gerenciamento de Crise	Henkel	SP	10 e 11-9-2008	Exten.	16	20	
Gerenciamento de Projetos	SAI	DF	25-2 a 14-4-2008	Exten.	58	26	21
Gestão Ambiental	Vale	RJ	29-8 a 13-12-2008	Exten.	68	14	8
Gestão da Educação Corporativa	Sescoop	MT	24-10 a 13-12-2008	Exten.	48	33	33
Gestão de Carteiras de Investimento	Fortis	SP	9 a 12-12-2008	Exten.	36	25	16
Gestão de Figurino para Cinema (nível 1)	Pref. Mun. Paulínia	SP	28-3 a 30-8-2008	Exten.	138	39	25
Gestão de Mudança e Cultura Organizacional	Henkel	SP	17 e 18-3-2008	Exten.	16	20	18

Cursos	Entidade para a qual se destina, em caso de convênio	Local	Período	Tipo	Horas/aula	Nº de candidatos	
						Matriculados	Concluintes
Gestão de Mudanças — I	Furnas	RJ	20 a 22-10-2008	Exten.	24	18	18
Gestão de Negócios	Ford	SP	14-3 a 18-12-2008	Exten.	180	31	
Gestão de Negócios e Pessoas	Concremat	RJ	28-3-2008	Exten.	8	57	57
Gestão de Pessoas	BB	DF	7-8-2008	Exten.	2	44	44
Gestão de Pessoas na Administração Pública	Esc. Gov. RR	RR	25 a 28-8-2008	Exten.	30	25	25
Gestão de Pessoas na Administração Pública	Esc. Gov. RR	RR	22 a 25-9-2008	Exten.	30	25	25
Gestão de Processos	Icatu	RJ	21 a 25-7-2008	Exten.	20	26	26
Gestão de Projetos	AES Tietê	SP	10 a 14-11-2008	Exten.	40	13	13
Gestão de Projetos	El Paso	RJ	3-11-2008 a 2-6-2009	Exten.	114	23	—
Gestão de Projetos	Sebrae	RS	8-1 a 12-3-2008	Exten.	48	29	29
Gestão de Projetos	Sebrae	RS	18-2 a 14-3-2008	Exten.	48	33	33
Gestão de Projetos de Cinema para os Mercados Brasileiro e Internacional (nível 1)	Pref. Mun. Paulínia	SP	28-3 a 16-8-2008	Exten.	120	32	20
Gestão de Projetos de Cinema para os Mercados Brasileiro e Internacional (nível 2)	Pref. Mun. Paulínia	SP	7-3 a 2-8-2008	Exten.	120	30	15
Gestão de Projetos de Grande Porte e Negociação	Eceme	RJ	6-10 a 14-11-2008	Exten.	108	20	20
Gestão de Projetos e Análise de Viabilidade	Senac	RJ	24-10 a 13-11-2008	Exten.	40	22	22
Gestão de Vendas	Marketing Group	SP	12 a 14-2-2008	Exten.	24	20	20
Gestão do Capital Humano	Casa da Moeda	RJ	27-6-2008	Exten.	4	38	38
Gestão do Valor	BB	DF	23-5 a 5-7-2008	Exten.	60	15	13
Gestão do Valor	BB	DF	18-7 a 30-8-2008	Exten.	60	11	4
Gestão dos Processos da Criação e Produção em Cinema e TV (nível 1)	Pref. Mun. Paulínia	SP	28-3 a 30-8-2008	Exten.	138	36	35
Gestão dos Processos da Criação e Produção em Cinema e TV (nível 2)	Pref. Mun. Paulínia	SP	7-3 a 9-8-2008	Exten.	138	35	20

Cursos	Entidade para a qual se destina, em caso de convênio	Local	Período	Tipo	Horas/aula	Nº de candidatos	
						Matriculados	Concluintes
Gestão em Saúde	Astrazeneca	MG	15-11-2008 a 7-2-2009	Exten.	24	33	—
Gestão em Saúde	Astrazeneca	CE	22-11-2008 a 14-2-2009	Exten.	24	37	—
Gestão Escolar	Faetec	RJ	22-2 a 14-6-2008	Exten.	116	41	28
Gestão por Processos	Iplan-Rio	RJ	5 a 7-3-2008	Exten.	24	37	37
Gestão por Processos	Iplan-Rio	RJ	12 a 4-3-2008	Exten.	24	34	34
Gestão Pública	TRT	SC	29-2 a 4-10-2008	Exten.	120	46	33
Gestão Pública	TRT	SC	3-10-2008 a 27-6-2009	Exten.	120	43	—
Gestão Pública: Administração Judiciária	TJ-RO	RO	20-11-2008 a 12-12-2009	Espec.	434	46	—
Gestão Socioambiental		AM	24-7-2008 a 28-9-2008	Espec.	432	31	14
Graduação Tecnológica em Processos Gerenciais		internet	abr. 2008 a dez. 2010	Grad.	1.800	398	—
Graduação Tecnológica em Processos Gerenciais		internet	ago. 2008 a jul. 2011	Grad.	1.800	218	—
Habilidades em Consultoria Interna para a Promoção de Clima Organizacional	ArcelorMittal Inox	MG	22-10-2008	Exten.	8	17	17
Indicadores de Avaliação de Desempenho Institucional	ISPAN	Ext.	29-1 a 8-2-2008	Exten.	36	19	19
Indicadores de Desempenho	Iplan-Rio	RJ	26-12-2007 a 9-1-2008	Exten.	48	31	31
Indicadores de Desempenho	Iplan-Rio	RJ	14 a 23-1-2008	Exten.	48	31	31
Intensivo de Pós-Graduação em Administração Pública	TCE-RJ	RJ	24-11-2006 a 29-3-2008	Espec.	420	35	29
Introdução à Administração de Projetos	Furnas	RJ	8 a 10-9-2008	Exten.	24	18	13
Licitações Públicas e Contratos Administrativos das Decorrentes	Cedae	RJ	30 e 31-7-2008	Exten.	16	25	25
Licitações Públicas e Contratos Administrativos das Decorrentes	Cedae	RJ	1 e 2-8-2008	Exten.	16	23	22

Cursos	Entidade para a qual se destina, em caso de convênio	Local	Período	Tipo	Horas/aula	Nº de candidatos	
						Matriculados	Concluintes
Liderança	Wyeth	SP	21 a 23-7-2008	Exten.	16	30	
Liderança e Desenvolvimento de Equipes de Alto Desempenho	Ispan	Ext.	15 a 25-1-2008	Exten.	36	33	33
Marketing	Furnas	RJ	9 a 11-9-2008	Exten.	24	25	25
Master in Business Communication		SP	11-2-2008 a 10-2-2010	Espec.	432	24	—
Master in Business Communication		SP	30-7-2008 a 19-12-2009	Espec.	432	18	—
MBA em Administração Estratégica de Sistemas de Informação		DF	3-5-2007 a 2-8-2008	Espec.	432	32	19
MBA em Administração Estratégica de Sistemas de Informação		DF	10-9-2007 a 17-12-2008	Espec.	432	36	16
MBA em Administração Estratégica de Sistemas de Informação		DF	18-4-2008 a 1-8-2009	Espec.	432	43	—
MBA em Administração Estratégica de Sistemas de Informação		DF	23-9-2008 a 16-12-2009	Espec.	432	32	—
MBA em Administração Financeira e Mercado de Capitais		DF	23-4-2007 a 30-6-2008	Espec.	360	42	19
MBA em Administração Financeira e Mercado de Capitais		DF	17-4-2008 a 20-7-2009	Espec.	432	57	—
MBA em Auditoria	TCDF	DF	29-10-2007 a 14-11-2008	Espec.	450	32	
MBA em Auditoria e Gestão em Saúde	Hosp. Madre Teresa	MG	9-5-2008 a 4-12-2009	Espec.	444	39	—
MBA em Auditoria e Gestão em Saúde	Unimed	MT	23-8-2007 a 14-3-2009	Espec.	432	46	—
MBA em Auditoria Governamental	Marinha do Brasil	RJ	31-5-2007 a 19-12-2008	Espec.	432	32	
MBA em Bens Culturais: Cultura, Economia e Gestão		SP	5-8-2006 a 22-11-2008	Espec.	432	20	9
MBA em Bens Culturais: Cultura, Economia e Gestão		SP	26-4-2008 a 8-5-2010	Espec.	432	39	—
MBA em Controladoria e Finanças		DF	26-4-2007 a 12-9-2008	Espec.	432	32	14
MBA em Direito da Energia	Chesf	PE	12-1-2007 a 7-6-2008	Espec.	432	35	
MBA em Direito Empresarial com Concentração em Regulação e Negócios de Petróleo e Gás	Petrobras	BA	1-3-2007 a 4-10-2008	Espec.	396	31	
MBA em Direito Empresarial com Concentração em Regulação e Negócios de Petróleo e Gás	Petrobras	SP	15-3-2007 a 25-10-2008	Espec.	396	36	

Cursos	Entidade para a qual se destina, em caso de convênio	Local	Período	Tipo	Horas/aula	Nº de candidatos	
						Matriculados	Concluintes
MBA em Direito Empresarial com Concentração em Regulação e Negócios de Petróleo e Gás	Petrobras	RJ	3-5-2007 a 25-10-2008	Espec.	396	33	
MBA em Direito Empresarial com Concentração em Regulação e Negócios de Petróleo e Gás	Petrobras	RJ	17-5-2007 a 8-11-2008	Espec.	396	35	
MBA em E-Management: Tecnologia da Informação		SP	30-9-2006 a 16-8-2008	Espec.	432	49	20
MBA em Estratégia Empresarial		DF	22-9-2006 a 11-10-2008	Espec.	432	34	15
MBA em Estratégia Empresarial		DF	4-5-2007 a 16-5-2009	Espec.	432	39	—
MBA em Estratégia Empresarial		DF	5-10-2007 a 5-9-2009	Espec.	432	27	—
MBA em Estratégia Empresarial		DF	18-4-2008 a 19-12-2009	Espec.	432	57	—
MBA em Estratégia Empresarial		DF	29-8-2008 a 27-11-2009	Espec.	432	44	—
MBA em Estratégia Empresarial		BA	12-9-2008 a 28-2-2010	Espec.	432	34	—
MBA em Finanças	BBM	RJ	1-2-2007 a 14-10-2008	Espec.	370	15	
MBA em Finanças	BBM	RJ	1-2-2007 a 17-9-2008	Espec.	370	11	
MBA em Finanças com Ênfase em Derivativos e Risco		SP	26-8-2006 a 9-5-2008	Espec.	432	10	5
MBA em Finanças com Ênfase em Derivativos e Risco		RJ	25-4-2007 a 30-7-2008	Espec.	432	5	2
MBA em Finanças com Ênfase em Finanças Corporativas		SP	26-8-2006 a 9-5-2008	Espec.	432	21	9
MBA em Finanças com Ênfase em Finanças Corporativas		RJ	25-4-2007 a 30-7-2008	Espec.	432	17	8
MBA em Finanças com Ênfase em Gestão de Investimentos		SP	26-8-2006 a 9-5-2008	Espec.	432	16	7
MBA em Finanças com Ênfase em Gestão de Investimentos		RJ	25-4-2007 a 30-7-2008	Espec.	432	30	14
MBA em Finanças Corporativas		SP	18-8-2007 a 11-4-2009	Espec.	432	11	—
MBA em Finanças Corporativas		RJ	25-3-2008 a 15-7-2009	Espec.	432	25	—
MBA em Finanças Corporativas		SP	9-8-2008 a 14-2-2010	Espec.	432	18	—
MBA em Finanças Corporativas		RJ	10-9-2008 a 12-11-2009	Espec.	432	29	—

Cursos	Entidade para a qual se destina, em caso de convênio	Local	Período	Tipo	Horas/aula	Nº de candidatos	
						Matriculados	Concluintes
MBA em Finanças: Investimentos e Risco		SP	18-8-2007 a 11-4-2009	Espec.	432	29	—
MBA em Finanças: Investimentos e Risco		RJ	30-4-2008 a 22-7-2009	Espec.	432	28	—
MBA em Finanças: Investimentos e Risco		SP	9-8-2008 a 14-2-2010	Espec.	432	31	—
MBA em Gerência Avançada de Projetos		RJ	23-8-2006 a 20-3-2008	Espec.	432	30	14
MBA em Gerência de Projetos	Cosipa	SP	22-8-2007 a 14-5-2009	Espec.	432	45	—
MBA em Gerência de Projetos	Usiminas	MG	21-8-2006 a 25-3-2008	Espec.	440	44	32
MBA em Gerenciamento de Projetos	Esesp	ES	9-5-2008 a 27-6-2009	Espec.	432	44	—
MBA em Gerenciamento de Projetos	Esesp	ES	9-5-2008 a 27-6-2009	Espec.	432	45	—
MBA em Gerenciamento de Projetos		RS	21-8-2006 a 10-6-2008	Espec.	432	43	33
MBA em Gerenciamento de Projetos		PR	26-8-2006 a 16-2-2008	Espec.	480	35	18
MBA em Gerenciamento de Projetos		SP	26-8-2006 a 2-8-2008	Espec.	432	42	24
MBA em Gerenciamento de Projetos		SP	23-9-2006 a 15-3-2008	Espec.	456	38	17
MBA em Gerenciamento de Projetos		ES	25-10-2006 a 15-7-2008	Espec.	432	50	28
MBA em Gerenciamento de Projetos		SP	28-10-2006 a 8-3-2008	Espec.	432	47	20
MBA em Gerenciamento de Projetos		RJ	30-10-2006 a 29-8-2008	Espec.	432	48	3
MBA em Gerenciamento de Projetos		SP	6-11-2006 a 30-9-2008	Espec.	432	49	23
MBA em Gerenciamento de Projetos		MG	10-11-2006 a 31-5-2008	Espec.	432	61	1
MBA em Gerenciamento de Projetos		MT	10-11-2006 a 14-11-2008	Espec.	432	32	14
MBA em Gerenciamento de Projetos		GO	17-11-2006 a 25-7-2008	Espec.	436	43	1

Cursos	Entidade para a qual se destina, em caso de convênio	Local	Período	Tipo	Horas/aula	Nº de candidatos	
						Matriculados	Concluintes
MBA em Gerenciamento de Projetos		RJ	18-11-2006 a 2-8-2008	Espec.	360	44	10
MBA em Gerenciamento de Projetos		MA	23-11-2006 a 29-8-2008	Espec.	432	51	23
MBA em Gerenciamento de Projetos		SC	8-12-2006 a 4-10-2008	Espec.	432	48	9
MBA em Gerenciamento de Projetos		SP	3-2-2007 a 6-9-2008	Espec.	432	49	22
MBA em Gerenciamento de Projetos		SP	24-2-2007 a 19-7-2008	Espec.	432	46	21
MBA em Gerenciamento de Projetos		SP	24-2-2007 a 15-8-2008	Espec.	432	39	18
MBA em Gerenciamento de Projetos		BA	2-3-2007 a 23-8-2008	Espec.	432	48	2
MBA em Gerenciamento de Projetos		SP	5-3-2007 a 14-10-2008	Espec.	432	46	21
MBA em Gerenciamento de Projetos		MG	6-3-2007 a 21-10-2008	Espec.	432	49	22
MBA em Gerenciamento de Projetos		PE	9-3-2007 a 17-8-2008	Espec.	432	51	23
MBA em Gerenciamento de Projetos		SC	15-3-2007 a 11-10-2008	Espec.	432	21	9
MBA em Gerenciamento de Projetos		SC	23-3-2007 a 25-10-2008	Espec.	432	45	20
MBA em Gerenciamento de Projetos		SC	23-3-2007 a 13-12-2008	Espec.	432	29	13
MBA em Gerenciamento de Projetos		PR	26-3-2007 a 12-8-2008	Espec.	432	49	31
MBA em Gerenciamento de Projetos		SC	26-3-2007 a 16-12-2008	Espec.	432	27	12
MBA em Gerenciamento de Projetos		MG	30-3-2007 a 20-12-2008	Espec.	432	51	23
MBA em Gerenciamento de Projetos		SP	31-3-2007 a 18-10-2008	Espec.	432	43	19
MBA em Gerenciamento de Projetos		RS	4-4-2007 a 4-12-2008	Espec.	432	52	25
MBA em Gerenciamento de Projetos		RJ	11-4-2007 a 11-11-2008	Espec.	432	56	25
MBA em Gerenciamento de Projetos		ES	13-4-2007 a 27-9-2008	Espec.	432	51	23
MBA em Gerenciamento de Projetos		MG	13-4-2007 a 15-10-2008	Espec.	432	39	18

Cursos	Entidade para a qual se destina, em caso de convênio	Local	Período	Tipo	Horas/aula	Nº de candidatos	
						Matriculados	Concluintes
MBA em Gerenciamento de Projetos		RS	13-4-2007 a 14-12-2008	Espec.	432	39	5
MBA em Gerenciamento de Projetos		RJ	16-4-2007 a 1-7-2008	Espec.	432	53	24
MBA em Gerenciamento de Projetos		SP	16-4-2007 a 11-11-2008	Espec.	432	51	23
MBA em Gerenciamento de Projetos		RJ	18-4-2007 a 31-7-2008	Espec.	432	50	7
MBA em Gerenciamento de Projetos		RJ	25-4-2007 a 27-11-2008	Espec.	432	48	22
MBA em Gerenciamento de Projetos		SP	28-4-2007 a 26-7-2008	Espec.	432	50	23
MBA em Gerenciamento de Projetos		MG	4-5-2007 a 15-11-2008	Espec.	432	56	25
MBA em Gerenciamento de Projetos		SP	12-5-2007 a 7-11-2008	Espec.	432	51	23
MBA em Gerenciamento de Projetos		RJ	12-5-2007 a 13-12-2008	Espec.	432	55	25
MBA em Gerenciamento de Projetos		SP	14-5-2007 a 17-3-2009	Espec.	432	53	—
MBA em Gerenciamento de Projetos		SP	19-5-2007 a 6-12-2008	Espec.	432	49	22
MBA em Gerenciamento de Projetos		SC	25-5-2007 a 18-4-2009	Espec.	432	44	—
MBA em Gerenciamento de Projetos		SP	28-5-2007 a 17-2-2009	Espec.	432	52	—
MBA em Gerenciamento de Projetos		ES	30-5-2007 a 30-10-2008	Espec.	432	48	22
MBA em Gerenciamento de Projetos		MG	1-6-2007 a 7-2-2009	Espec.	454	36	—
MBA em Gerenciamento de Projetos		MA	14-6-2007 a 21-3-2009	Espec.	432	55	—
MBA em Gerenciamento de Projetos		AL	18-6-2007 a 8-1-2009	Espec.	432	36	—
MBA em Gerenciamento de Projetos		AM	22-6-2007 a 6-12-2008	Espec.	432	42	19
MBA em Gerenciamento de Projetos		GO	12-7-2007 a 14-12-2008	Espec.	432	41	18
MBA em Gerenciamento de Projetos		BA	3-8-2007 a 21-2-2009	Espec.	432	46	—
MBA em Gerenciamento de Projetos		PR	8-8-2007 a 6-11-2008	Espec.	432	46	21



Cursos	Entidade para a qual se destina, em caso de convênio	Local	Período	Tipo	Horas/aula	Nº de candidatos	
						Matriculados	Concluintes
MBA em Gerenciamento de Projetos		MG	10-8-2007 a 15-2-2009	Espec.	432	52	—
MBA em Gerenciamento de Projetos		RJ	13-8-2007 a 13-3-2009	Espec.	432	47	—
MBA em Gerenciamento de Projetos		RJ	13-8-2007 a 13-3-2009	Espec.	432	30	—
MBA em Gerenciamento de Projetos		RS	15-8-2007 a 19-5-2009	Espec.	432	43	—
MBA em Gerenciamento de Projetos		RJ	22-8-2007 a 10-12-2008	Espec.	432	34	15
MBA em Gerenciamento de Projetos		RJ	22-8-2007 a 11-12-2008	Espec.	432	35	16
MBA em Gerenciamento de Projetos		CE	23-8-2007 a 6-6-2009	Espec.	432	48	—
MBA em Gerenciamento de Projetos		SP	25-8-2007 a 15-2-2009	Espec.	432	47	—
MBA em Gerenciamento de Projetos		SP	12-9-2007 a 7-5-2009	Espec.	432	44	—
MBA em Gerenciamento de Projetos		RS	14-9-2007 a 14-3-2009	Espec.	432	36	—
MBA em Gerenciamento de Projetos		PR	21-9-2007 a 14-12-2008	Espec.	432	42	19
MBA em Gerenciamento de Projetos		SP	22-9-2007 a 15-3-2009	Espec.	432	47	—
MBA em Gerenciamento de Projetos		SP	22-9-2007 a 11-4-2009	Espec.	432	47	—
MBA em Gerenciamento de Projetos		SP	22-9-2007 a 9-5-2009	Espec.	432	56	—
MBA em Gerenciamento de Projetos		SP	29-9-2007 a 13-12-2008	Espec.	432	52	23
MBA em Gerenciamento de Projetos		SP	29-9-2007 a 15-3-2009	Espec.	432	44	—
MBA em Gerenciamento de Projetos		SP	29-9-2007 a 23-5-2009	Espec.	432	37	—
MBA em Gerenciamento de Projetos		ES	3-10-2007 a 26-3-2009	Espec.	432	43	—
MBA em Gerenciamento de Projetos		MT	5-10-2007 a 22-5-2009	Espec.	432	43	—
MBA em Gerenciamento de Projetos		MG	27-10-2007 a 15-4-2009	Espec.	432	54	—
MBA em Gerenciamento de Projetos		RJ	27-10-2007 a 1-8-2009	Espec.	432	57	—

Cursos	Entidade para a qual se destina, em caso de convênio	Local	Período	Tipo	Horas/aula	Nº de candidatos	
						Matriculados	Concluintes
MBA em Gerenciamento de Projetos		SP	29-10-2007 a 18-8-2009	Espec.	432	51	—
MBA em Gerenciamento de Projetos		ES	30-11-2007 a 20-6-2009	Espec.	432	42	—
MBA em Gerenciamento de Projetos		BA	30-11-2007 a 30-6-2009	Espec.	432	39	—
MBA em Gerenciamento de Projetos		MG	30-11-2007 a 17-10-2009	Espec.	432	58	—
MBA em Gerenciamento de Projetos		PE	3-12-2007 a 21-5-2009	Espec.	432	38	—
MBA em Gerenciamento de Projetos		PA	12-12-2007 a 7-3-2009	Espec.	432	58	—
MBA em Gerenciamento de Projetos		MA	10-1-2008 a 5-9-2009	Espec.	432	54	—
MBA em Gerenciamento de Projetos		SP	16-2-2008 a 18-7-2009	Espec.	360	52	—
MBA em Gerenciamento de Projetos		MG	23-2-2008 a 15-8-2009	Espec.	360	50	—
MBA em Gerenciamento de Projetos		RJ	27-2-2008 a 3-9-2009	Espec.	432	44	—
MBA em Gerenciamento de Projetos		SP	1-3-2008 a 19-9-2009	Espec.	432	48	—
MBA em Gerenciamento de Projetos		SP	3-3-2008 a 10-11-2009	Espec.	432	46	—
MBA em Gerenciamento de Projetos		MG	14-3-2008 a 15-9-2009	Espec.	360	53	—
MBA em Gerenciamento de Projetos		SC	14-3-2008 a 21-11-2009	Espec.	432	48	—
MBA em Gerenciamento de Projetos		SC	14-3-2008 a 12-12-2009	Espec.	454	45	—
MBA em Gerenciamento de Projetos		SP	15-3-2008 a 7-11-2009	Espec.	432	48	—
MBA em Gerenciamento de Projetos		SP	17-3-2008 a 5-10-2009	Espec.	432	54	—
MBA em Gerenciamento de Projetos		SP	19-3-2008 a 30-9-2009	Espec.	432	49	—
MBA em Gerenciamento de Projetos		PR	24-3-2008 a 26-8-2009	Espec.	432	48	—
MBA em Gerenciamento de Projetos		PR	26-3-2008 a 30-9-2009	Espec.	432	42	—

Cursos	Entidade para a qual se destina, em caso de convênio	Local	Período	Tipo	Horas/aula	Nº de candidatos	
						Matriculados	Concluintes
MBA em Gerenciamento de Projetos		SP	26-3-2008 a 29-10-2009	Espec.	432	44	—
MBA em Gerenciamento de Projetos		PA	28-3-2008 a 28-8-2009	Espec.	432	49	—
MBA em Gerenciamento de Projetos		RJ	29-3-2008 a 25-8-2009	Espec.	360	59	—
MBA em Gerenciamento de Projetos		SP	29-3-2008 a 15-9-2009	Espec.	432	49	—
MBA em Gerenciamento de Projetos		BA	4-4-2008 a 17-10-2009	Espec.	432	47	—
MBA em Gerenciamento de Projetos		SP	5-4-2008 a 11-12-2009	Espec.	432	53	—
MBA em Gerenciamento de Projetos		RJ	7-4-2008 a 20-9-2009	Espec.	432	54	—
MBA em Gerenciamento de Projetos		RJ	9-4-2008 a 27-8-2009	Espec.	432	52	—
MBA em Gerenciamento de Projetos		RS	9-4-2008 a 26-11-2009	Espec.	432	50	—
MBA em Gerenciamento de Projetos		ES	9-4-2008 a 17-12-2009	Espec.	432	54	—
MBA em Gerenciamento de Projetos		CE	10-4-2008 a 23-1-2010	Espec.	435	42	—
MBA em Gerenciamento de Projetos		RS	11-4-2008 a 29-11-2009	Espec.	432	48	—
MBA em Gerenciamento de Projetos		AM	11-4-2008 a 5-12-2009	Espec.	432	37	—
MBA em Gerenciamento de Projetos		RJ	14-4-2008 a 16-11-2009	Espec.	432	53	—
MBA em Gerenciamento de Projetos		SC	14-4-2008 a 8-12-2009	Espec.	432	46	—
MBA em Gerenciamento de Projetos		RJ	16-4-2008 a 16-11-2009	Espec.	432	48	—
MBA em Gerenciamento de Projetos		MG	18-4-2008 a 15-10-2009	Espec.	433	42	—
MBA em Gerenciamento de Projetos		MG	18-4-2008 a 15-10-2009	Espec.	432	44	—
MBA em Gerenciamento de Projetos		RJ	28-4-2008 a 14-7-2009	Espec.	432	52	—
MBA em Gerenciamento de Projetos		RJ	28-4-2008 a 14-7-2009	Espec.	432	49	—
MBA em Gerenciamento de Projetos		GO	28-4-2008 a 28-9-2009	Espec.	432	43	—

Cursos	Entidade para a qual se destina, em caso de convênio	Local	Período	Tipo	Horas/aula	Nº de candidatos	
						Matriculados	Concluintes
MBA em Gerenciamento de Projetos		MG	5-5-2008 a 8-12-2009	Espec.	432	50	—
MBA em Gerenciamento de Projetos		PR	16-5-2008 a 18-10-2009	Espec.	432	45	—
MBA em Gerenciamento de Projetos		SP	17-5-2008 a 15-11-2009	Espec.	432	44	—
MBA em Gerenciamento de Projetos		BA	23-5-2008 a 19-12-2009	Espec.	432	48	—
MBA em Gerenciamento de Projetos		ES	28-5-2008 a 12-11-2009	Espec.	432	53	—
MBA em Gerenciamento de Projetos		RS	30-5-2008 a 13-12-2009	Espec.	432	45	—
MBA em Gerenciamento de Projetos		RJ	31-5-2008 a 3-10-2009	Espec.	432	46	—
MBA em Gerenciamento de Projetos		SP	31-5-2008 a 15-11-2009	Espec.	435	41	—
MBA em Gerenciamento de Projetos		SP	7-6-2008 a 5-12-2009	Espec.	432	51	—
MBA em Gerenciamento de Projetos		SP	11-6-2008 a 25-3-2010	Espec.	432	52	—
MBA em Gerenciamento de Projetos		MG	13-6-2008 a 15-12-2009	Espec.	360	54	—
MBA em Gerenciamento de Projetos		SP	23-6-2008 a 20-4-2010	Espec.	432	51	—
MBA em Gerenciamento de Projetos		PA	25-6-2008 a 30-11-2009	Espec.	432	36	—
MBA em Gerenciamento de Projetos		PE	18-7-2008 a 15-11-2009	Espec.	432	47	—
MBA em Gerenciamento de Projetos		SP	19-7-2008 a 19-1-2010	Espec.	432	45	—
MBA em Gerenciamento de Projetos		AL	21-7-2008 a 25-2-2010	Espec.	432	51	—
MBA em Gerenciamento de Projetos		AC	25-7-2008 a 15-12-2009	Espec.	432	32	—
MBA em Gerenciamento de Projetos		MT	25-7-2008 a 25-7-2010	Espec.	432	48	—
MBA em Gerenciamento de Projetos		PR	1-8-2008 a 30-1-2010	Espec.	432	46	—
MBA em Gerenciamento de Projetos		SC	1-8-2008 a 15-5-2010	Espec.	432	27	—
MBA em Gerenciamento de Projetos		RJ	16-8-2008 a 19-6-2010	Espec.	432	62	—

Cursos	Entidade para a qual se destina, em caso de convênio	Local	Período	Tipo	Horas/aula	Nº de candidatos	
						Matriculados	Concluintes
MBA em Gerenciamento de Projetos		SC	18-8-2008 a 27-4-2010	Espec.	432	29	—
MBA em Gerenciamento de Projetos		PR	22-8-2008 a 21-11-2009	Espec.	432	38	—
MBA em Gerenciamento de Projetos		DF	25-8-2008 a 26-11-2009	Espec.	432	49	—
MBA em Gerenciamento de Projetos		RJ	25-8-2008 a 25-3-2010	Espec.	432	51	—
MBA em Gerenciamento de Projetos		RJ	27-8-2008 a 27-3-2010	Espec.	432	50	—
MBA em Gerenciamento de Projetos		MA	28-8-2008 a 29-5-2010	Espec.	432	68	—
MBA em Gerenciamento de Projetos		SC	29-8-2008 a 8-5-2010	Espec.	435	24	—
MBA em Gerenciamento de Projetos		MG	29-8-2008 a 26-6-2010	Espec.	432	56	—
MBA em Gerenciamento de Projetos		SP	30-8-2008 a 15-1-2010	Espec.	432	50	—
MBA em Gerenciamento de Projetos		MG	30-8-2008 a 15-2-2010	Espec.	432	50	—
MBA em Gerenciamento de Projetos		RJ	30-8-2008 a 27-2-2010	Espec.	432	39	—
MBA em Gerenciamento de Projetos		RJ	3-9-2008 a 5-11-2009	Espec.	432	47	—
MBA em Gerenciamento de Projetos		RJ	3-9-2008 a 5-11-2009	Espec.	432	48	—
MBA em Gerenciamento de Projetos		CE	4-9-2008 a 3-7-2010	Espec.	435	35	—
MBA em Gerenciamento de Projetos		GO	6-9-2008 a 12-6-2010	Espec.	448	49	—
MBA em Gerenciamento de Projetos		SP	8-9-2008 a 4-5-2010	Espec.	432	50	—
MBA em Gerenciamento de Projetos		RS	8-9-2008 a 10-8-2010	Espec.	432	44	—
MBA em Gerenciamento de Projetos		AM	9-9-2008 a 10-2-2009	Espec.	432	43	—
MBA em Gerenciamento de Projetos		DF	10-9-2008 a 15-2-2010	Espec.	432	32	—
MBA em Gerenciamento de Projetos		BA	12-9-2008 a 20-3-2010	Espec.	432	48	—
MBA em Gerenciamento de Projetos		ES	12-9-2008 a 17-4-2010	Espec.	432	53	—

Cursos	Entidade para a qual se destina, em caso de convênio	Local	Período	Tipo	Horas/aula	Nº de candidatos	
						Matriculados	Concluintes
MBA em Gerenciamento de Projetos		SC	12-9-2008 a 12-9-2010	Espec.	432	47	—
MBA em Gerenciamento de Projetos		SP	20-9-2008 a 31-7-2010	Espec.	432	34	—
MBA em Gerenciamento de Projetos		SP	27-9-2008 a 26-6-2010	Espec.	432	50	—
MBA em Gerenciamento de Projetos		SP	4-10-2008 a 26-10-2010	Espec.	432	42	—
MBA em Gerenciamento de Projetos		SP	11-10-2008 a 15-4-2010	Espec.	432	48	—
MBA em Gerenciamento de Projetos		SP	18-10-2008 a 30-10-2010	Espec.	432	52	—
MBA em Gerenciamento de Projetos		MG	27-10-2008 a 15-4-2010	Espec.	432	51	—
MBA em Gerenciamento de Projetos		RJ	27-10-2008 a 25-5-2010	Espec.	432	51	—
MBA em Gerenciamento de Projetos		ES	29-10-2008 a 10-6-2010	Espec.	432	51	—
MBA em Gerenciamento de Projetos		RN	30-10-2008 a 7-8-2010	Espec.	432	27	—
MBA em Gerenciamento de Projetos		RJ	1-11-2008 a 31-7-2010	Espec.	432	37	—
MBA em Gerenciamento de Projetos		SC	6-11-2008 a 4-9-2010	Espec.	432	36	—
MBA em Gerenciamento de Projetos		MG	7-11-2008 a 7-5-2010	Espec.	432	53	—
MBA em Gerenciamento de Projetos		SP	22-11-2008 a 29-5-2010	Espec.	432	41	—
MBA em Gerenciamento de Projetos		RJ	29-11-2008 a 17-4-2010	Espec.	432	26	—
MBA em Gerenciamento de Projetos		GO	3-12-2008 a 30-9-2010	Espec.	448	22	—
MBA em Gerenciamento de Projetos		MA	11-12-2008 a 21-8-2010	Espec.	432	59	—
MBA em Gerenciamento de Projetos		MG	12-12-2008 a 18-10-2010	Espec.	432	19	—

Cursos	Entidade para a qual se destina, em caso de convênio	Local	Período	Tipo	Horas/aula	Nº de candidatos	
						Matriculados	Concluintes
MBA em Gerenciamento de Projetos com Ênfase em Tecnologia da Informação		SP	27-9-2008 a 15-2-2010	Espec.	432	46	—
MBA em Gerenciamento por Projetos	Petrobras	RJ	24-10-2006 a 16-10-2008	Espec.	504	39	
MBA em Gerenciamento por Projetos	Petrobras	RJ	26-9-2006 a 28-8-2008	Espec.	504	38	
MBA em Gerenciamento por Projetos	Petrobras	BA	10-10-2006 a 4-9-2008	Espec.	504	31	
MBA em Gerenciamento por Projetos	Petrobras	SP	3-10-2006 a 24-9-2008	Espec.	504	38	
MBA em Gestão Ambiental		RS	4-9-2006 a 6-5-2008	Espec.	432	28	18
MBA em Gestão Ambiental		RS	24-8-2007 a 23-5-2009	Espec.	432	33	—
MBA em Gestão Ambiental		SP	17-5-2008 a 6-2-2010	Espec.	432	43	—
MBA em Gestão Comercial		SP	16-6-2006 a 15-8-2008	Espec.	432	51	23
MBA em Gestão Comercial		SP	17-3-2007 a 10-5-2008	Espec.	360	52	23
MBA em Gestão Comercial		PR	19-3-2007 a 29-7-2008	Espec.	432	50	23
MBA em Gestão Comercial		RS	9-4-2007 a 2-12-2008	Espec.	432	55	25
MBA em Gestão Comercial		ES	13-4-2007 a 11-10-2008	Espec.	432	46	21
MBA em Gestão Comercial		SP	28-4-2007 a 15-9-2008	Espec.	432	46	21
MBA em Gestão Comercial		MG	26-5-2007 a 15-11-2008	Espec.	432	42	19
MBA em Gestão Comercial		SP	15-9-2007 a 15-3-2009	Espec.	432	53	—
MBA em Gestão Comercial		PR	21-9-2007 a 31-1-2009	Espec.	432	34	—

Cursos	Entidade para a qual se destinã, em caso de convênio	Local	Período	Tipo	Horas/aula	Nº de candidatos	
						Matriculados	Concluintes
MBA em Gestão Comercial		MG	16-2-2008 a 15-5-2009	Espec.	360	55	—
MBA em Gestão Comercial		SP	15-3-2008 a 15-4-2009	Espec.	432	52	—
MBA em Gestão Comercial		RS	16-4-2008 a 26-11-2009	Espec.	432	58	—
MBA em Gestão Comercial		ES	30-5-2008 a 21-11-2009	Espec.	432	51	—
MBA em Gestão Comercial		SP	31-5-2008 a 20-2-2010	Espec.	432	41	—
MBA em Gestão Comercial		SP	14-6-2008 a 26-9-2009	Espec.	432	26	—
MBA em Gestão Comercial		PR	4-7-2008 a 27-3-2010	Espec.	432	28	—
MBA em Gestão Comercial		RS	22-8-2008 a 27-8-2010	Espec.	432	47	—
MBA em Gestão Comercial		MG	30-8-2008 a 15-2-2010	Espec.	432	50	—
MBA em Gestão Comercial		SP	30-8-2008 a 15-2-2010	Espec.	432	52	—
MBA em Gestão Comercial		SP	6-9-2008 a 15-2-2010	Espec.	432	56	—
MBA em Gestão Comercial		PR	15-9-2008 a 23-3-2010	Espec.	432	41	—
MBA em Gestão Comercial		MG	19-9-2008 a 24-7-2010	Espec.	432	28	—
MBA em Gestão de Comércio Exterior e Negócios Internacionais		SC	20-10-2006 a 9-8-2008	Espec.	432	34	8
MBA em Gestão de Comércio Exterior e Negócios Internacionais		ES	25-10-2006 a 12-6-2008	Espec.	432	29	1
MBA em Gestão de Comércio Exterior e Negócios Internacionais		SP	10-3-2007 a 5-4-2008	Espec.	360	47	21
MBA em Gestão de Comércio Exterior e Negócios Internacionais		SP	17-3-2007 a 18-10-2008	Espec.	432	50	23
MBA em Gestão de Comércio Exterior e Negócios Internacionais		RJ	23-3-2007 a 4-10-2008	Espec.	432	42	19
MBA em Gestão de Comércio Exterior e Negócios Internacionais		RJ	9-4-2007 a 10-9-2008	Espec.	432	50	13



Cursos	Entidade para a qual se destina, em caso de convênio	Local	Período	Tipo	Horas/aula	Nº de candidatos	
						Matriculados	Concluintes
MBA em Gestão de Comércio Exterior e Negócios Internacionais		PR	11-4-2007 a 14-8-2008	Espec.	432	24	11
MBA em Gestão de Comércio Exterior e Negócios Internacionais		SP	11-4-2007 a 31-7-2008	Espec.	432	37	1
MBA em Gestão de Comércio Exterior e Negócios Internacionais		RS	16-4-2007 a 2-12-2008	Espec.	432	37	17
MBA em Gestão de Comércio Exterior e Negócios Internacionais		ES	25-5-2007 a 22-11-2008	Espec.	432	45	20
MBA em Gestão de Comércio Exterior e Negócios Internacionais		SP	2-6-2007 a 24-10-2008	Espec.	432	41	3
MBA em Gestão de Comércio Exterior e Negócios Internacionais		MG	2-6-2007 a 15-12-2008	Espec.	432	52	23
MBA em Gestão de Comércio Exterior e Negócios Internacionais		SP	22-9-2007 a 15-3-2009	Espec.	432	44	—
MBA em Gestão de Comércio Exterior e Negócios Internacionais		SP	6-10-2007 a 11-4-2009	Espec.	432	28	—
MBA em Gestão de Comércio Exterior e Negócios Internacionais		SC	19-10-2007 a 20-6-2009	Espec.	432	32	—
MBA em Gestão de Comércio Exterior e Negócios Internacionais		SP	15-3-2008 a 15-4-2009	Espec.	432	41	—
MBA em Gestão de Comércio Exterior e Negócios Internacionais		PA	26-3-2008 a 10-10-2009	Espec.	432	39	—
MBA em Gestão de Comércio Exterior e Negócios Internacionais		RS	4-4-2008 a 5-12-2009	Espec.	432	30	—
MBA em Gestão de Comércio Exterior e Negócios Internacionais		RJ	4-4-2008 a 12-12-2009	Espec.	432	27	—
MBA em Gestão de Comércio Exterior e Negócios Internacionais		RJ	14-4-2008 a 14-11-2009	Espec.	432	48	—
MBA em Gestão de Comércio Exterior e Negócios Internacionais		RS	18-4-2008 a 28-11-2009	Espec.	432	43	—

Cursos	Entidade para a qual se destina, em caso de convênio	Local	Período	Tipo	Horas/aula	Nº de candidatos	
						Matriculados	Concluintes
MBA em Gestão de Comércio Exterior e Negócios Internacionais		SP	26-4-2008 a 14-9-2009	Espec.	432	41	—
MBA em Gestão de Comércio Exterior e Negócios Internacionais		ES	9-5-2008 a 21-11-2009	Espec.	432	45	—
MBA em Gestão de Comércio Exterior e Negócios Internacionais		SP	31-5-2008 a 20-2-2010	Espec.	432	44	—
MBA em Gestão de Comércio Exterior e Negócios Internacionais		SP	31-5-2008 a 23-4-2010	Espec.	432	49	—
MBA em Gestão de Comércio Exterior e Negócios Internacionais		SC	6-6-2008 a 28-11-2009	Espec.	432	24	—
MBA em Gestão de Comércio Exterior e Negócios Internacionais		MG	28-6-2008 a 15-12-2009	Espec.	432	49	—
MBA em Gestão de Comércio Exterior e Negócios Internacionais		SP	20-8-2008 a 27-11-2009	Espec.	432	35	—
MBA em Gestão de Comércio Exterior e Negócios Internacionais		RJ	20-9-2008 a 22-5-2010	Espec.	432	36	—
MBA em Gestão de Comércio Exterior e Negócios Internacionais		SP	27-9-2008 a 15-2-2010	Espec.	432	35	—
MBA em Gestão de Comércio Exterior e Negócios Internacionais		SP	4-10-2008 a 10-4-2010	Espec.	432	24	—
MBA em Gestão de Empresa Pública	Celesc	SC	13-6-2008 a 28-11-2009	Espec.	456	24	—
MBA em Gestão de Negócios de Energia Elétrica	Chesf	PE	2-10-2006 a 5-6-2008	Espec.	432	49	—
MBA em Gestão de Negócios de Energia Elétrica	Cemar	MA	23-8-2007 a 23-8-2008	Espec.	468	40	—
MBA em Gestão de Negócios de Energia Elétrica	CPFL	SP	31-3-2008 a 1-9-2009	Espec.	432	45	—
MBA em Gestão de Negócios em Petróleo e Gás		MG	22-9-2007 a 15-3-2009	Espec.	432	40	—
MBA em Gestão de Negócios em Petróleo e Gás		RJ	12-4-2008 a 29-8-2009	Espec.	432	37	—
MBA em Gestão de Negócios Imobiliários e da Construção Civil	Sinduscon	RS	13-10-2008 a 22-6-2010	Espec.	432	31	—

Cursos	Entidade para a qual se destina, em caso de convênio	Local	Período	Tipo	Horas/aula	Nº de candidatos	
						Matriculados	Concluintes
MBA em Gestão de Negócios Imobiliários e da Construção Civil		RJ	20-9-2008 a 22-5-2010	Espec.	432	58	—
MBA em Gestão de Negócios na Construção Civil		RJ	28-5-2007 a 28-10-2008	Espec.	432	44	20
MBA em Gestão de Negócios na Construção Civil		SC	28-9-2007 a 18-6-2009	Espec.	360	39	—
MBA em Gestão de Negócios na Construção Civil		PA	23-1-2008 a 30-5-2009	Espec.	432	57	—
MBA em Gestão de Negócios na Construção Civil		MG	26-1-2008 a 15-7-2009	Espec.	432	48	—
MBA em Gestão de Negócios na Construção Civil		RS	11-4-2008 a 14-11-2009	Espec.	432	50	—
MBA em Gestão de Negócios na Construção Civil		SC	25-4-2008 a 12-12-2009	Espec.	456	33	—
MBA em Gestão de Negócios na Construção Civil		SC	16-5-2008 a 31-10-2009	Espec.	432	24	—
MBA em Gestão de Negócios na Construção Civil		PR	16-7-2008 a 9-10-2009	Espec.	432	31	—
MBA em Gestão de Negócios na Construção Civil		RS	27-8-2008 a 20-8-2010	Espec.	432	29	—
MBA em Gestão de Negócios na Construção Civil		MG	25-10-2008 a 15-4-2010	Espec.	432	46	—
MBA em Gestão de Negócios na Engenharia de Petróleo e Gás	Technologies do Brasil	RJ	27-9-2008 a 17-7-2010	Espec.	432	39	—
MBA em Gestão de Novos Negócios		RJ	15-4-2008 a 9-6-2009	Espec.	432	35	—
MBA em Gestão de Pessoas		SP	19-8-2006 a 8-3-2008	Espec.	432	31	18
MBA em Gestão de Pessoas		SP	30-9-2006 a 30-8-2008	Espec.	432	45	15
MBA em Gestão de Pessoas		RS	27-10-2006 a 13-7-2008	Espec.	432	20	8
MBA em Gestão de Pessoas		ES	24-11-2006 a 14-6-2008	Espec.	432	44	13
MBA em Gestão de Pessoas		SP	2-3-2007 a 22-11-2008	Espec.	432	50	23
MBA em Gestão de Pessoas		PA	28-3-2007 a 30-11-2008	Espec.	432	29	13
MBA em Gestão de Pessoas		PR	9-4-2007 a 26-8-2008	Espec.	432	30	14
MBA em Gestão de Pessoas		RJ	10-4-2007 a 16-9-2008	Espec.	432	54	24

Cursos	Entidade para a qual se destina, em caso de convênio	Local	Período	Tipo	Horas/aula	Nº de candidatos	
						Matriculados	Concluintes
MBA em Gestão de Pessoas		MA	16-4-2007 a 20-11-2008	Espec.	432	47	21
MBA em Gestão de Pessoas		SC	4-5-2007 a 13-12-2008	Espec.	432	32	14
MBA em Gestão de Pessoas		SP	5-5-2007 a 7-2-2009	Espec.	432	48	—
MBA em Gestão de Pessoas		DF	7-5-2007 a 4-6-2008	Espec.	432	28	10
MBA em Gestão de Pessoas		SP	19-5-2007 a 13-12-2008	Espec.	432	37	17
MBA em Gestão de Pessoas		ES	30-5-2007 a 6-11-2008	Espec.	432	47	21
MBA em Gestão de Pessoas		SP	22-9-2007 a 11-4-2009	Espec.	432	37	—
MBA em Gestão de Pessoas		SC	26-10-2007 a 27-6-2009	Espec.	454	24	—
MBA em Gestão de Pessoas		SC	22-11-2007 a 24-7-2009	Espec.	432	24	—
MBA em Gestão de Pessoas		PA	13-2-2008 a 5-9-2009	Espec.	432	60	—
MBA em Gestão de Pessoas		GO	14-2-2008 a 14-8-2009	Espec.	432	45	—
MBA em Gestão de Pessoas		SC	10-3-2008 a 24-11-2009	Espec.	432	47	—
MBA em Gestão de Pessoas		SC	4-4-2008 a 14-11-2009	Espec.	432	42	—
MBA em Gestão de Pessoas		RJ	5-4-2008 a 28-8-2009	Espec.	360	49	—
MBA em Gestão de Pessoas		MA	10-4-2008 a 6-2-2010	Espec.	432	51	—
MBA em Gestão de Pessoas		SP	12-4-2008 a 31-10-2009	Espec.	432	51	—
MBA em Gestão de Pessoas		DF	14-4-2008 a 10-6-2009	Espec.	432	49	—
MBA em Gestão de Pessoas		ES	16-4-2008 a 1-10-2009	Espec.	432	48	—
MBA em Gestão de Pessoas		RS	25-4-2008 a 15-12-2009	Espec.	432	30	—
MBA em Gestão de Pessoas		RJ	26-4-2008 a 26-9-2009	Espec.	432	43	—
MBA em Gestão de Pessoas		RJ	28-4-2008 a 10-8-2009	Espec.	432	52	—

Cursos	Entidade para a qual se destina, em caso de convênio	Local	Período	Tipo	Horas/aula	Nº de candidatos	
						Matriculados	Concluintes
MBA em Gestão de Pessoas	GOL	SC	8-5-2008 a 21-11-2009	Espec.	432	32	—
MBA em Gestão de Pessoas		SP	17-5-2008 a 20-2-2010	Espec.	432	50	—
MBA em Gestão de Pessoas		CE	31-7-2008 a 17-4-2010	Espec.	480	36	—
MBA em Gestão de Pessoas		MT	15-8-2008 a 15-8-2010	Espec.	432	36	—
MBA em Gestão de Pessoas		PA	20-8-2008 a 31-1-2010	Espec.	432	47	—
MBA em Gestão de Pessoas		SP	25-8-2008 a 22-7-2010	Espec.	432	56	—
MBA em Gestão de Pessoas		RJ	27-8-2008 a 27-3-2010	Espec.	360	53	—
MBA em Gestão de Pessoas		DF	8-9-2008 a 6-4-2010	Espec.	432	34	—
MBA em Gestão de Pessoas		SP	27-9-2008 a 7-8-2010	Espec.	432	37	—
MBA em Gestão de Pessoas		ES	5-11-2008 a 15-4-2010	Espec.	432	44	—
MBA em Gestão de Pessoas com Ênfase em Ambiente de Mudanças		CE	21-6-2007 a 14-2-2009	Espec.	432	37	—
MBA em Gestão de Pessoas com Ênfase em Estratégias		SP	23-7-2007 a 11-2-2009	Espec.	432	38	—
MBA em Gestão de Pessoas com Ênfase em Estratégias		MG	25-5-2006 a 15-11-2008	Espec.	448	33	15
MBA em Gestão de Pessoas com Ênfase em Estratégias		RS	23-8-2006 a 24-7-2008	Espec.	432	46	21
MBA em Gestão de Pessoas com Ênfase em Estratégias		SC	15-9-2006 a 26-7-2008	Espec.	432	44	20
MBA em Gestão de Pessoas com Ênfase em Estratégias		SP	16-9-2006 a 26-1-2008	Espec.	432	45	1
MBA em Gestão de Pessoas com Ênfase em Estratégias		SP	23-9-2006 a 22-8-2008	Espec.	432	60	12
MBA em Gestão de Pessoas com Ênfase em Estratégias		SP	13-1-2007 a 25-10-2008	Espec.	432	40	6
MBA em Gestão de Pessoas com Ênfase em Estratégias		SP	3-3-2007 a 6-6-2008	Espec.	432	51	23
MBA em Gestão de Pessoas com Ênfase em Estratégias		SP	3-3-2007 a 6-9-2008	Espec.	432	54	24
MBA em Gestão de Pessoas com Ênfase em Estratégias		SP	24-3-2007 a 15-9-2008	Espec.	464	52	23

Cursos	Entidade para a qual se destina, em caso de convênio	Local	Período	Tipo	Horas/aula	Nº de candidatos	
						Matriculados	Concluintes
MBA em Gestão de Pessoas com Ênfase em Estratégias		RS	13-4-2007 a 14-12-2008	Espec.	432	54	24
MBA em Gestão de Pessoas com Ênfase em Estratégias		MG	14-7-2007 a 15-1-2009	Espec.	432	45	—
MBA em Gestão de Pessoas com Ênfase em Estratégias		SP	1-9-2007 a 15-3-2009	Espec.	432	45	—
MBA em Gestão de Pessoas com Ênfase em Estratégias		PE	22-10-2007 a 14-4-2009	Espec.	432	38	—
MBA em Gestão de Pessoas com Ênfase em Estratégias		SP	27-10-2007 a 14-2-2009	Espec.	432	55	—
MBA em Gestão de Pessoas com Ênfase em Estratégias		SP	17-11-2007 a 10-1-2009	Espec.	432	48	—
MBA em Gestão de Pessoas com Ênfase em Estratégias		SP	9-2-2008 a 15-8-2009	Espec.	432	28	—
MBA em Gestão de Pessoas com Ênfase em Estratégias		SP	1-3-2008 a 15-3-2009	Espec.	360	53	—
MBA em Gestão de Pessoas com Ênfase em Estratégias		SP	29-3-2008 a 28-11-2009	Espec.	432	52	—
MBA em Gestão de Pessoas com Ênfase em Estratégias		RS	14-4-2008 a 1-12-2009	Espec.	432	50	—
MBA em Gestão de Pessoas com Ênfase em Estratégias		MG	17-5-2008 a 30-3-2009	Espec.	432	57	—
MBA em Gestão de Pessoas com Ênfase em Estratégias		SP	17-5-2008 a 15-11-2009	Espec.	432	45	—
MBA em Gestão de Pessoas com Ênfase em Estratégias		SP	14-6-2008 a 15-12-2010	Espec.	432	39	—
MBA em Gestão de Pessoas com Ênfase em Estratégias		SP	23-6-2008 a 23-7-2009	Espec.	432	34	—
MBA em Gestão de Pessoas com Ênfase em Estratégias		SP	28-6-2008 a 19-2-2010	Espec.	432	51	—
MBA em Gestão de Pessoas com Ênfase em Estratégias		SP	23-8-2008 a 23-1-2010	Espec.	432	46	—
MBA em Gestão de Pessoas com Ênfase em Estratégias		RS	25-8-2008 a 20-8-2010	Espec.	432	46	—
MBA em Gestão de Pessoas com Ênfase em Estratégias		MG	12-9-2008 a 15-3-2010	Espec.	432	46	—
MBA em Gestão de Pessoas com Ênfase em Estratégias		SP	27-9-2008 a 15-2-2010	Espec.	432	45	—
MBA em Gestão de Pessoas com Ênfase em Estratégias		AM	20-10-2008 a 26-4-2010	Espec.	432	32	—

Cursos	Entidade para a qual se destina, em caso de convênio	Local	Período	Tipo	Horas/aula	Nº de candidatos	
						Matriculados	Concluintes
MBA em Gestão de Saúde	Hosp. Sta. Paula	SP	5-3-2007 a 10-9-2008	Espec.	432	47	
MBA em Gestão de Segurança Pública	Sec. Segurança	RJ	15-7 a 19-11-2008	Espec.	480	47	
MBA em Gestão de Seguros	Allianz	SP	3-9-2008 a 13-5-2010	Espec.	432	39	—
MBA em Gestão de Serviços e Atendimento a Clientes		DF	8-8-2007 a 17-11-2008	Espec.	432	31	14
MBA em Gestão de Serviços e Atendimento de Clientes	B2B Integration	DF	17-5-2007 a 8-11-2008	Espec.	432	38	
MBA em Gestão do Agronegócio com Ênfase no Setor Sucroalcooleiro		SP	1-12-2007 a 20-6-2009	Espec.	432	36	—
MBA em Gestão do Agronegócio com Ênfase no Setor Sucroalcooleiro		SP	17-5-2008 a 19-3-2010	Espec.	432	54	—
MBA em Gestão e Desenvolvimento de Negócios		PR	9-6-2008 a 30-12-2009	Espec.	432	30	—
MBA em Gestão e Produção Cultural		RJ	10-4-2007 a 13-6-2008	Espec.	432	34	15
MBA em Gestão e Produção Cultural		RJ	25-8-2008 a 20-10-2009	Espec.	432	33	—
MBA em Gestão Econômica e Financeira de Empresas		SP	14-4-2007 a 20-12-2008	Espec.	432	45	20
MBA em Gestão Econômica e Financeira de Empresas		SP	18-8-2007 a 10-1-2009	Espec.	432	35	—
MBA em Gestão Econômica e Financeira de Empresas		SP	20-8-2007 a 23-10-2008	Espec.	432	43	19
MBA em Gestão Econômica e Financeira de Empresas		SP	5-4-2008 a 3-10-2009	Espec.	432	43	—
MBA em Gestão Econômica e Financeira de Empresas		SP	7-4-2008 a 6-7-2009	Espec.	432	39	—
MBA em Gestão Econômica e Financeira de Empresas		SP	18-8-2008 a 9-11-2009	Espec.	432	42	—
MBA em Gestão Econômica e Financeira de Empresas		SP	23-8-2008 a 23-2-2010	Espec.	432	33	—
MBA em Gestão Econômica e Financeira de Empresas		RJ	1-9-2008 a 24-11-2009	Espec.	432	51	—
MBA em Gestão Educacional	Sinepe-RS	RS	9-5-2008 a 20-11-2009	Espec.	444	43	—
MBA em Gestão Empresarial	Abn Amro	MG	6-10-2006 a 14-6-2008	Espec.	432	34	12
MBA em Gestão Empresarial	A. A. Banco Real	MG	16-5-2008 a 3-10-2009	Espec.	432	42	—
MBA em Gestão Empresarial	Telemar Norte Leste	MG	9-4-2007 a 9-4-2009	Espec.	432	37	—

Cursos	Entidade para a qual se destinã, em caso de convênio	Local	Período	Tipo	Horas/aula	Nº de candidatos	
						Matriculados	Concluintes
MBA em Gestão Empresarial	Arno	SP	4-9-2006 a 4-3-2008	Espec.	432	36	26
MBA em Gestão Empresarial	Acipi	SP	12-3-2007 a 12-9-2008	Espec.	432	50	
MBA em Gestão Empresarial	Acipi	SP	10-9-2007 a 24-4-2009	Espec.	432	42	—
MBA em Gestão Empresarial	R. Bosch	SP	12-3-2007 a 2-9-2008	Espec.	432	40	
MBA em Gestão Empresarial	P & G	SP	15-9-2006 a 12-4-2008	Espec.	432	39	18
MBA em Gestão Empresarial	Sebrae	SP	23-10-2006 a 24-6-2008	Espec.	432	36	16
MBA em Gestão Empresarial	Accenture	SP	10-3-2008 a 18-8-2009	Espec.	432	46	—
MBA em Gestão Empresarial	AGF	SP	4-4-2007 a 9-10-2008	Espec.	360	42	
MBA em Gestão Empresarial	Amesp	SP	24-4-2007 a 29-4-2009	Espec.	370	44	—
MBA em Gestão Empresarial	Assoc. Médica MG	MG	28-3-2008 a 29-8-2009	Espec.	432	37	—
MBA em Gestão Empresarial	Assoc. Médica MG	MG	13-4-2007 a 6-9-2008	Espec.	432	33	
MBA em Gestão Empresarial	Atacadão	SP	25-2-2008 a 18-8-2009	Espec.	432	45	—
MBA em Gestão Empresarial	AT&T Globo	SP	19-3-2007 a 23-9-2008	Espec.	360	46	
MBA em Gestão Empresarial	AT&T Globo	SP	17-10-2007 a 30-7-2009	Espec.	432	45	—
MBA em Gestão Empresarial	Vicunha	SP	19-3-2008 a 18-8-2009	Espec.	432	48	—
MBA em Gestão Empresarial	CEF	SP	15-9-2008 a 29-7-2010	Espec.	432	47	—
MBA em Gestão Empresarial	CEF	SP	15-9-2008 a 29-7-2010	Espec.	432	48	—
MBA em Gestão Empresarial	Clariant	SP	30-8-2008 a 10-4-2010	Espec.	432	43	—
MBA em Gestão Empresarial	Cummins	SP	7-8-2008 a 25-3-2010	Espec.	432	42	—
MBA em Gestão Empresarial	Grupo Schahin	SP	13-8-2008 a 27-5-2010	Espec.	432	40	—
MBA em Gestão Empresarial	Marítima	SP	19-2-2008 a 18-8-2009	Espec.	433	59	—



Cursos	Entidade para a qual se destina, em caso de convênio	Local	Período	Tipo	Horas/aula	Nº de candidatos	
						Matriculados	Concluintes
MBA em Gestão Empresarial	Intermédica	SP	20-2-2008 a 22-8-2009	Espec.	432	44	—
MBA em Gestão Empresarial	Ipiranga Asfaltos	SP	12-2-2007 a 22-7-2008	Espec.	432	47	19
MBA em Gestão Empresarial	LG	SP	16-9-2006 a 10-5-2008	Espec.	432	40	25
MBA em Gestão Empresarial	Mapfre Seguros	SP	11-2-2008 a 18-8-2009	Espec.	444	50	—
MBA em Gestão Empresarial	Medial	SP	19-5-2008 a 1-1-2010	Espec.	444	40	—
MBA em Gestão Empresarial	Medial	SP	17-9-2007 a 17-9-2009	Espec.	444	37	—
MBA em Gestão Empresarial	Marsh	SP	13-8-2007 a 13-8-2009	Espec.	432	36	—
MBA em Gestão Empresarial	NET	SP	23-4-2007 a 9-12-2008	Espec.	432	49	—
MBA em Gestão Empresarial	NET	SP	31-3-2008 a 28-11-2009	Espec.	432	46	—
MBA em Gestão Empresarial	Nextel	SP	3-3-2008 a 18-8-2009	Espec.	432	46	—
MBA em Gestão Empresarial	Nextel	SP	23-4-2007 a 28-10-2008	Espec.	360	48	—
MBA em Gestão Empresarial	Osram	SP	5-11-2007 a 5-11-2009	Espec.	432	42	—
MBA em Gestão Empresarial	Pamcary	SP	18-8-2008 a 23-3-2010	Espec.	432	43	—
MBA em Gestão Empresarial	Procomp	SP	12-2-2007 a 19-8-2008	Espec.	432	45	33
MBA em Gestão Empresarial	Procomp	SP	18-2-2008 a 21-7-2009	Espec.	432	41	—
MBA em Gestão Empresarial	Samcil	SP	1-3-2008 a 18-8-2009	Espec.	432	41	—
MBA em Gestão Empresarial	Unibanco	SP	13-8-2008 a 27-5-2010	Espec.	432	47	—
MBA em Gestão Empresarial	Sebrae	MG	11-4-2008 a 26-9-2009	Espec.	432	39	—
MBA em Gestão Empresarial	Sulamérica	SP	11-8-2008 a 2-2-2010	Espec.	432	44	—
MBA em Gestão Empresarial	Teletech	SP	3-9-2007 a 31-3-2009	Espec.	432	33	—
MBA em Gestão Empresarial	Thyssenkrupp Bilstein	SP	19-3-2007 a 23-9-2008	Espec.	360	47	26
MBA em Gestão Empresarial	Unibanco	SP	16-4-2007 a 30-9-2008	Espec.	360	44	—

Cursos	Entidade para a qual se destina, em caso de convênio	Local	Período	Tipo	Horas/aula	Nº de candidatos	
						Matriculados	Concluintes
MBA em Gestão Empresarial	Vicunha	SP	3-3-2007 a 18-10-2008	Espec.	432	45	
MBA em Gestão Empresarial	Vicunha	SP	16-2 a 22-8-2009	Espec.	432	47	—
MBA em Gestão Empresarial	Sind. Emp. Estab. Banc. Sorocaba e Região	SP	31-3-2007 a 12-7-2008	Espec.	432	39	
MBA em Gestão Empresarial	GOL	SP	2-7-2007 a 17-4-2009	Espec.	432	51	—
MBA em Gestão Empresarial	Sind. Emp. Estab. Bancários Sorocaba e Região	SP	23-2-2008 a 25-4-2009	Espec.	432	51	—
MBA em Gestão Empresarial	Sociesc	SC	1-9-2006 a 20-9-2008	Espec.	432	25	
MBA em Gestão Empresarial	Lorenzetti	SP	5-3-2007 a 28-10-2008	Espec.	432	51	
MBA em Gestão Empresarial	Lorenzetti	SP	5-3-2008 a 20-11-2009	Espec.	432	54	—
MBA em Gestão Empresarial	Cosipa-Usiminas	SP	20-8-2008 a 20-12-2009	Espec.	432	47	—
MBA em Gestão Empresarial		SP	20-5-2006 a 12-1-2008	Espec.	432	37	19
MBA em Gestão Empresarial		PI	8-6-2006 a 5-7-2008	Espec.	432	49	15
MBA em Gestão Empresarial		SP	26-6-2006 a 29-3-2008	Espec.	432	4	2
MBA em Gestão Empresarial		SP	26-6-2006 a 29-3-2008	Espec.	432	4	2
MBA em Gestão Empresarial		CE	20-7-2006 a 25-3-2008	Espec.	432	43	18
MBA em Gestão Empresarial		RJ	29-7-2006 a 16-2-2008	Espec.	432	23	1
MBA em Gestão Empresarial		SC	11-8-2006 a 14-6-2008	Espec.	432	30	14
MBA em Gestão Empresarial		RS	16-8-2006 a 24-7-2008	Espec.	432	55	32
MBA em Gestão Empresarial		RS	18-8-2006 a 26-7-2008	Espec.	432	46	30
MBA em Gestão Empresarial		MG	26-8-2006 a 3-6-2008	Espec.	432	48	27
MBA em Gestão Empresarial		SP	4-9-2006 a 8-4-2008	Espec.	432	41	18
MBA em Gestão Empresarial		SP	4-9-2006 a 10-6-2008	Espec.	432	54	40

Cursos	Entidade para a qual se destina, em caso de convênio	Local	Período	Tipo	Horas/aula	Nº de candidatos	
						Matriculados	Concluintes
MBA em Gestão Empresarial		SP	11-9-2006 a 29-4-2008	Espec.	432	45	19
MBA em Gestão Empresarial		GO	15-9-2006 a 9-2-2008	Espec.	436	48	5
MBA em Gestão Empresarial		MT	15-9-2006 a 30-4-2008	Espec.	432	42	10
MBA em Gestão Empresarial		SP	16-9-2006 a 5-7-2008	Espec.	432	36	16
MBA em Gestão Empresarial		SP	22-9-2006 a 7-6-2008	Espec.	432	45	36
MBA em Gestão Empresarial		SC	25-9-2006 a 24-6-2008	Espec.	432	48	11
MBA em Gestão Empresarial		SC	28-9-2006 a 14-6-2008	Espec.	432	18	8
MBA em Gestão Empresarial		SP	7-10-2006 a 26-1-2008	Espec.	432	47	13
MBA em Gestão Empresarial		SP	7-10-2006 a 23-3-2008	Espec.	432	47	21
MBA em Gestão Empresarial		RJ	14-10-2006 a 29-8-2008	Espec.	432	13	3
MBA em Gestão Empresarial		SP	16-10-2006 a 12-2-2008	Espec.	432	46	15
MBA em Gestão Empresarial		BA	20-10-2006 a 26-4-2008	Espec.	432	51	20
MBA em Gestão Empresarial		ES	20-10-2006 a 17-5-2008	Espec.	432	48	11
MBA em Gestão Empresarial		PR	20-10-2006 a 6-6-2008	Espec.	435	25	7
MBA em Gestão Empresarial		MS	20-10-2006 a 29-8-2008	Espec.	432	42	16
MBA em Gestão Empresarial		SP	21-10-2006 a 8-3-2008	Espec.	435	35	16
MBA em Gestão Empresarial		SP	23-10-2006 a 15-1-2008	Espec.	438	41	19
MBA em Gestão Empresarial		MG	23-10-2006 a 12-2-2008	Espec.	432	51	7

Cursos	Entidade para a qual se destina, em caso de convênio	Local	Período	Tipo	Horas/aula	Nº de candidatos	
						Matriculados	Concluintes
MBA em Gestão Empresarial		SP	23-10-2006 a 13-5-2008	Espec.	432	41	19
MBA em Gestão Empresarial		PA	25-10-2006 a 12-4-2008	Espec.	432	34	4
MBA em Gestão Empresarial		PB	26-10-2006 a 14-6-2008	Espec.	432	41	14
MBA em Gestão Empresarial		MG	10-11-2006 a 17-2-2008	Espec.	432	46	14
MBA em Gestão Empresarial		CE	16-11-2006 a 21-6-2008	Espec.	360	44	26
MBA em Gestão Empresarial		MG	17-11-2006 a 17-2-2008	Espec.	448	45	19
MBA em Gestão Empresarial		SP	20-11-2006 a 11-3-2008	Espec.	432	48	22
MBA em Gestão Empresarial		SP	20-11-2006 a 14-10-2008	Espec.	432	46	21
MBA em Gestão Empresarial		AL	11-12-2006 a 31-7-2008	Espec.	432	35	16
MBA em Gestão Empresarial		SP	27-1-2007 a 29-8-2008	Espec.	432	51	17
MBA em Gestão Empresarial		CE	1-2-2007 a 11-10-2008	Espec.	360	51	11
MBA em Gestão Empresarial		SP	3-2-2007 a 1-11-2008	Espec.	432	51	25
MBA em Gestão Empresarial		RN	8-2-2007 a 22-11-2008	Espec.	432	46	21
MBA em Gestão Empresarial		SP	13-2-2007 a 21-10-2008	Espec.	432	47	21
MBA em Gestão Empresarial		SP	24-2-2007 a 31-5-2008	Espec.	432	60	27
MBA em Gestão Empresarial		MG	24-2-2007 a 15-8-2008	Espec.	432	52	23
MBA em Gestão Empresarial		BA	2-3-2007 a 23-8-2008	Espec.	432	44	12
MBA em Gestão Empresarial		SP	3-3-2007 a 28-11-2008	Espec.	432	46	21

Cursos	Entidade para a qual se destina, em caso de convênio	Local	Período	Tipo	Horas/aula	Nº de candidatos	
						Matriculados	Concluintes
MBA em Gestão Empresarial		SP	5-3-2007 a 30-9-2008	Espec.	432	51	31
MBA em Gestão Empresarial		PA	7-3-2007 a 4-10-2008	Espec.	432	40	18
MBA em Gestão Empresarial		GO	8-3-2007 a 24-10-2008	Espec.	432	46	21
MBA em Gestão Empresarial		SP	12-3-2007 a 1-7-2008	Espec.	432	49	19
MBA em Gestão Empresarial		SP	12-3-2007 a 11-11-2008	Espec.	432	46	27
MBA em Gestão Empresarial		SC	15-3-2007 a 30-6-2008	Espec.	432	34	15
MBA em Gestão Empresarial		PI	15-3-2007 a 6-12-2008	Espec.	432	43	19
MBA em Gestão Empresarial		MG	16-3-2007 a 13-9-2008	Espec.	432	54	24
MBA em Gestão Empresarial		PR	16-3-2007 a 20-9-2008	Espec.	432	44	26
MBA em Gestão Empresarial		RS	16-3-2007 a 5-10-2008	Espec.	432	40	18
MBA em Gestão Empresarial		SC	16-3-2007 a 1-11-2008	Espec.	432	40	18
MBA em Gestão Empresarial		SC	16-3-2007 a 6-12-2008	Espec.	432	45	20
MBA em Gestão Empresarial		PE	19-3-2007 a 10-7-2008	Espec.	432	50	23
MBA em Gestão Empresarial		PB	22-3-2007 a 6-12-2008	Espec.	432	34	15
MBA em Gestão Empresarial		SC	23-3-2007 a 13-12-2008	Espec.	432	39	18
MBA em Gestão Empresarial		RS	23-3-2007 a 23-12-2008	Espec.	435	15	7
MBA em Gestão Empresarial		RJ	24-3-2007 a 1-11-2008	Espec.	432	15	5
MBA em Gestão Empresarial		SP	26-3-2007 a 27-5-2008	Espec.	432	48	22
MBA em Gestão Empresarial		MG	26-3-2007 a 15-9-2008	Espec.	432	55	25

Cursos	Entidade para a qual se destina, em caso de convênio	Local	Período	Tipo	Horas/aula	Nº de candidatos	
						Matriculados	Concluintes
MBA em Gestão Empresarial		SC	26-3-2007 a 16-12-2008	Espec.	432	50	23
MBA em Gestão Empresarial		PE	27-3-2007 a 13-7-2008	Espec.	432	46	21
MBA em Gestão Empresarial		RS	28-3-2007 a 16-12-2008	Espec.	432	45	20
MBA em Gestão Empresarial		GO	29-3-2007 a 20-2-2009	Espec.	432	46	—
MBA em Gestão Empresarial		RS	30-3-2007 a 29-11-2008	Espec.	432	45	3
MBA em Gestão Empresarial		PA	30-3-2007 a 30-11-2008	Espec.	432	33	15
MBA em Gestão Empresarial		RS	30-3-2007 a 14-12-2008	Espec.	432	55	25
MBA em Gestão Empresarial		PR	30-3-2007 a 20-2-2009	Espec.	432	54	—
MBA em Gestão Empresarial		SP	31-3-2007 a 6-9-2008	Espec.	432	49	22
MBA em Gestão Empresarial		SP	31-3-2007 a 24-10-2008	Espec.	432	48	3
MBA em Gestão Empresarial		RJ	31-3-2007 a 20-2-2009	Espec.	360	24	—
MBA em Gestão Empresarial		SP	2-4-2007 a 7-10-2008	Espec.	432	43	1
MBA em Gestão Empresarial		RS	2-4-2007 a 11-11-2008	Espec.	432	54	23
MBA em Gestão Empresarial		SC	2-4-2007 a 16-12-2008	Espec.	432	45	20
MBA em Gestão Empresarial		PR	9-4-2007 a 28-7-2008	Espec.	432	54	12
MBA em Gestão Empresarial		SP	9-4-2007 a 16-12-2008	Espec.	432	47	21
MBA em Gestão Empresarial		RJ	10-4-2007 a 12-8-2008	Espec.	432	49	2
MBA em Gestão Empresarial		RJ	10-4-2007 a 19-8-2008	Espec.	432	53	24
MBA em Gestão Empresarial		ES	11-4-2007 a 18-9-2008	Espec.	432	48	22
MBA em Gestão Empresarial		PR	11-4-2007 a 25-10-2008	Espec.	432	52	8
MBA em Gestão Empresarial		RJ	11-4-2007 a 11-11-2008	Espec.	432	48	22

Cursos	Entidade para a qual se destina, em caso de convênio	Local	Período	Tipo	Horas/aula	Nº de candidatos	
						Matriculados	Concluintes
MBA em Gestão Empresarial		RS	11-4-2007 a 11-12-2008	Espec.	432	53	1
MBA em Gestão Empresarial		RJ	12-4-2007 a 14-8-2008	Espec.	432	49	1
MBA em Gestão Empresarial		RJ	12-4-2007 a 21-8-2008	Espec.	432	42	11
MBA em Gestão Empresarial		SC	12-4-2007 a 18-10-2008	Espec.	432	31	14
MBA em Gestão Empresarial		MA	12-4-2007 a 19-2-2009	Espec.	432	62	—
MBA em Gestão Empresarial		MS	13-4-2007 a 16-8-2008	Espec.	432	42	19
MBA em Gestão Empresarial		PR	13-4-2007 a 28-9-2008	Espec.	432	51	14
MBA em Gestão Empresarial		RS	13-4-2007 a 26-10-2008	Espec.	432	47	21
MBA em Gestão Empresarial		RS	13-4-2007 a 14-12-2008	Espec.	432	53	24
MBA em Gestão Empresarial		SP	14-4-2007 a 12-7-2008	Espec.	432	47	21
MBA em Gestão Empresarial		SP	14-4-2007 a 25-10-2008	Espec.	432	37	17
MBA em Gestão Empresarial		PR	16-4-2007 a 17-11-2008	Espec.	432	47	22
MBA em Gestão Empresarial		SP	16-4-2007 a 3-3-2009	Espec.	432	48	—
MBA em Gestão Empresarial		RS	18-4-2007 a 12-12-2008	Espec.	432	50	9
MBA em Gestão Empresarial		SP	23-4-2007 a 15-10-2008	Espec.	432	37	17
MBA em Gestão Empresarial		AM	25-4-2007 a 11-10-2008	Espec.	432	42	19
MBA em Gestão Empresarial		RJ	25-4-2007 a 27-11-2008	Espec.	432	45	20
MBA em Gestão Empresarial		SC	26-4-2007 a 11-10-2008	Espec.	432	36	16
MBA em Gestão Empresarial		CE	26-4-2007 a 31-1-2009	Espec.	432	46	—
MBA em Gestão Empresarial		MG	27-4-2007 a 20-9-2008	Espec.	432	52	23
MBA em Gestão Empresarial		RS	27-4-2007 a 26-10-2008	Espec.	432	45	20

Cursos	Entidade, para a qual se destina, em caso de convênio	Local	Período	Tipo	Horas/aula	Nº de candidatos	
						Matriculados	Concluintes
MBA em Gestão Empresarial		SC	27-4-2007 a 29-11-2008	Espec.	432	39	18
MBA em Gestão Empresarial		SP	28-4-2007 a 4-7-2008	Espec.	432	50	23
MBA em Gestão Empresarial		RJ	28-4-2007 a 1-10-2008	Espec.	432	50	23
MBA em Gestão Empresarial		SP	28-4-2007 a 8-11-2008	Espec.	432	34	15
MBA em Gestão Empresarial		RJ	28-4-2007 a 13-12-2008	Espec.	432	21	9
MBA em Gestão Empresarial		SC	3-5-2007 a 13-12-2008	Espec.	432	32	14
MBA em Gestão Empresarial		BA	4-5-2007 a 1-11-2008	Espec.	432	46	7
MBA em Gestão Empresarial		MG	4-5-2007 a 13-12-2008	Espec.	454	48	22
MBA em Gestão Empresarial		SP	5-5-2007 a 11-10-2008	Espec.	432	43	19
MBA em Gestão Empresarial		SP	7-5-2007 a 8-7-2008	Espec.	432	48	22
MBA em Gestão Empresarial		SP	7-5-2007 a 4-11-2008	Espec.	432	50	23
MBA em Gestão Empresarial		MG	18-5-2007 a 8-11-2008	Espec.	432	43	19
MBA em Gestão Empresarial		MT	18-5-2007 a 23-11-2008	Espec.	432	37	6
MBA em Gestão Empresarial		SP	21-5-2007 a 16-9-2008	Espec.	432	48	16
MBA em Gestão Empresarial		SC	25-5-2007 a 15-6-2009	Espec.	432	36	—
MBA em Gestão Empresarial		SP	28-5-2007 a 7-10-2008	Espec.	432	44	20
MBA em Gestão Empresarial		RJ	28-5-2007 a 22-2-2009	Espec.	432	48	—
MBA em Gestão Empresarial		TO	1-6-2007 a 17-8-2008	Espec.	432	46	21
MBA em Gestão Empresarial		SP	11-6-2007 a 17-3-2009	Espec.	432	48	—
MBA em Gestão Empresarial		MG	15-6-2007 a 15-12-2008	Espec.	432	53	24
MBA em Gestão Empresarial		RJ	16-6-2007 a 14-2-2009	Espec.	432	29	—



Cursos	Entidade para a qual se destina, em caso de convênio	Local	Período	Tipo	Horas/aula	Nº de candidatos	
						Matriculados	Concluintes
MBA em Gestão Empresarial		ES	20-6-2007 a 13-11-2008	Espec.	432	52	23
MBA em Gestão Empresarial		SP	23-6-2007 a 15-12-2008	Espec.	432	46	21
MBA em Gestão Empresarial		SP	25-6-2007 a 19-8-2008	Espec.	432	49	22
MBA em Gestão Empresarial		GO	5-7-2007 a 7-3-2009	Espec.	432	22	—
MBA em Gestão Empresarial		SP	7-7-2007 a 21-3-2009	Espec.	432	27	—
MBA em Gestão Empresarial		GO	16-7-2007 a 19-2-2009	Espec.	432	47	—
MBA em Gestão Empresarial		RN	19-7-2007 a 9-5-2009	Espec.	432	40	—
MBA em Gestão Empresarial		PB	26-7-2007 a 14-3-2009	Espec.	432	43	—
MBA em Gestão Empresarial		BA	3-8-2007 a 21-2-2009	Espec.	432	51	—
MBA em Gestão Empresarial		SP	4-8-2007 a 23-11-2008	Espec.	432	41	18
MBA em Gestão Empresarial		SP	6-8-2007 a 23-2-2009	Espec.	432	52	—
MBA em Gestão Empresarial		RJ	13-8-2007 a 13-3-2009	Espec.	432	50	—
MBA em Gestão Empresarial		SP	13-8-2007 a 2-6-2009	Espec.	432	50	—
MBA em Gestão Empresarial		RJ	14-8-2007 a 2-12-2008	Espec.	432	55	25
MBA em Gestão Empresarial		SP	15-8-2007 a 15-2-2009	Espec.	432	45	—
MBA em Gestão Empresarial		RS	15-8-2007 a 21-5-2009	Espec.	432	54	—
MBA em Gestão Empresarial		RJ	15-8-2007 a 15-8-2009	Espec.	432	52	—
MBA em Gestão Empresarial		PR	17-8-2007 a 22-11-2008	Espec.	432	52	23
MBA em Gestão Empresarial		RJ	18-8-2007 a 31-1-2009	Espec.	432	52	—
MBA em Gestão Empresarial		SC	20-8-2007 a 28-4-2009	Espec.	438	31	—
MBA em Gestão Empresarial		SP	25-8-2007 a 14-3-2009	Espec.	432	42	—

Cursos	Entidade para a qual se destina, em caso de convênio	Local	Período	Tipo	Horas/aula	Nº de candidatos	
						Matriculados	Concluintes
MBA em Gestão Empresarial		SP	27-8-2007 a 15-4-2009	Espec.	432	51	—
MBA em Gestão Empresarial		CE	27-8-2007 a 7-7-2009	Espec.	432	45	—
MBA em Gestão Empresarial		CE	30-8-2007 a 11-7-2009	Espec.	432	45	—
MBA em Gestão Empresarial		SP	1-9-2007 a 20-2-2009	Espec.	432	50	—
MBA em Gestão Empresarial		PE	10-9-2007 a 12-2-2009	Espec.	432	54	—
MBA em Gestão Empresarial		SC	13-9-2007 a 13-9-2009	Espec.	432	35	—
MBA em Gestão Empresarial		SP	15-9-2007 a 6-12-2008	Espec.	432	64	29
MBA em Gestão Empresarial		SP	15-9-2007 a 15-3-2009	Espec.	432	51	—
MBA em Gestão Empresarial		RJ	15-9-2007 a 29-8-2009	Espec.	432	16	—
MBA em Gestão Empresarial		SC	17-9-2007 a 16-6-2009	Espec.	432	42	—
MBA em Gestão Empresarial		RS	17-9-2007 a 23-6-2009	Espec.	432	50	—
MBA em Gestão Empresarial		SP	19-9-2007 a 16-4-2009	Espec.	432	50	—
MBA em Gestão Empresarial		MT	21-9-2007 a 6-2-2009	Espec.	432	51	—
MBA em Gestão Empresarial		PR	21-9-2007 a 26-4-2009	Espec.	432	42	—
MBA em Gestão Empresarial		SP	22-9-2007 a 15-3-2009	Espec.	432	48	—
MBA em Gestão Empresarial		SP	24-9-2007 a 15-3-2009	Espec.	432	38	—
MBA em Gestão Empresarial		SC	24-9-2007 a 18-6-2009	Espec.	360	47	—
MBA em Gestão Empresarial		SC	28-9-2007 a 30-5-2009	Espec.	432	36	—

Cursos	Entidade para a qual se destina, em caso de convênio	Local	Período	Tipo	Horas/aula	Nº de candidatos	
						Matriculados	Concluintes
MBA em Gestão Empresarial		RJ	3-10-2007 a 19-3-2009	Espec.	432	33	—
MBA em Gestão Empresarial		SC	8-10-2007 a 12-5-2009	Espec.	432	43	—
MBA em Gestão Empresarial		SP	17-10-2007 a 16-1-2009	Espec.	432	50	—
MBA em Gestão Empresarial		MG	20-10-2007 a 15-4-2009	Espec.	432	55	—
MBA em Gestão Empresarial		MG	22-10-2007 a 26-5-2009	Espec.	432	42	—
MBA em Gestão Empresarial		PA	24-10-2007 a 18-4-2009	Espec.	432	53	—
MBA em Gestão Empresarial		MG	26-10-2007 a 15-4-2009	Espec.	460	31	—
MBA em Gestão Empresarial		ES	26-10-2007 a 30-5-2009	Espec.	432	52	—
MBA em Gestão Empresarial		SP	27-10-2007 a 14-3-2009	Espec.	432	58	—
MBA em Gestão Empresarial		SP	29-10-2007 a 25-8-2009	Espec.	432	48	—
MBA em Gestão Empresarial		GO	8-11-2007 a 10-5-2009	Espec.	432	46	—
MBA em Gestão Empresarial		SC	23-11-2007 a 25-6-2009	Espec.	432	30	—
MBA em Gestão Empresarial		SP	26-11-2007 a 15-3-2009	Espec.	435	47	—
MBA em Gestão Empresarial		SP	26-11-2007 a 20-5-2009	Espec.	432	52	—
MBA em Gestão Empresarial		CE	29-11-2007 a 26-9-2009	Espec.	432	38	—
MBA em Gestão Empresarial		MG	30-11-2007 a 15-4-2009	Espec.	432	43	—
MBA em Gestão Empresarial		RN	30-11-2007 a 30-5-2009	Espec.	432	44	—

Cursos	Entidade para a qual se destina, em caso de convênio	Local	Período	Tipo	Horas/aula	Nº de candidatos	
						Matriculados	Concluintes
MBA em Gestão Empresarial		BA	30-11-2007 a 30-6-2009	Espec.	432	48	—
MBA em Gestão Empresarial		RJ	1-12-2007 a 23-5-2009	Espec.	432	37	—
MBA em Gestão Empresarial		SP	1-12-2007 a 30-6-2009	Espec.	432	48	—
MBA em Gestão Empresarial		RN	6-12-2007 a 24-11-2009	Espec.	432	36	—
MBA em Gestão Empresarial		RS	7-12-2007 a 10-5-2009	Espec.	432	40	—
MBA em Gestão Empresarial		MA	10-1-2008 a 5-9-2009	Espec.	432	69	—
MBA em Gestão Empresarial		PA	23-1-2008 a 22-8-2009	Espec.	432	61	—
MBA em Gestão Empresarial		SP	9-2-2008 a 29-8-2009	Espec.	432	52	—
MBA em Gestão Empresarial		SP	11-2-2008 a 31-8-2009	Espec.	432	45	—
MBA em Gestão Empresarial		MG	15-2-2008 a 15-2-2009	Espec.	432	51	—
MBA em Gestão Empresarial		SP	15-2-2008 a 21-11-2009	Espec.	432	53	—
MBA em Gestão Empresarial		SP	16-2-2008 a 15-3-2009	Espec.	360	47	—
MBA em Gestão Empresarial		SP	18-2-2008 a 18-8-2009	Espec.	432	56	—
MBA em Gestão Empresarial		SP	18-2-2008 a 15-12-2009	Espec.	432	56	—
MBA em Gestão Empresarial		SP	23-2-2008 a 15-4-2009	Espec.	432	48	—
MBA em Gestão Empresarial		PE	25-2-2008 a 4-6-2009	Espec.	432	54	—
MBA em Gestão Empresarial		PB	28-2-2008 a 10-1-2010	Espec.	432	48	—
MBA em Gestão Empresarial		MG	29-2-2008 a 12-12-2009	Espec.	432	50	—
MBA em Gestão Empresarial		SP	3-3-2008 a 10-11-2009	Espec.	432	53	—
MBA em Gestão Empresarial		RS	3-3-2008 a 16-12-2009	Espec.	432	52	—
MBA em Gestão Empresarial		RS	4-3-2008 a 10-12-2009	Espec.	432	50	—

Cursos	Entidade para a qual se destina, em caso de convênio	Local	Período	Tipo	Horas/aula	Nº de candidatos	
						Matriculados	Concluintes
MBA em Gestão Empresarial		RS	7-3-2008 a 18-12-2009	Espec.	432	51	—
MBA em Gestão Empresarial		SP	10-3-2008 a 15-9-2009	Espec.	360	48	—
MBA em Gestão Empresarial		SP	10-3-2008 a 28-9-2009	Espec.	432	50	—
MBA em Gestão Empresarial		SP	10-3-2008 a 17-11-2009	Espec.	432	53	—
MBA em Gestão Empresarial		MG	12-3-2008 a 16-10-2009	Espec.	432	51	—
MBA em Gestão Empresarial		SC	13-3-2008 a 22-8-2009	Espec.	432	31	—
MBA em Gestão Empresarial		PE	14-3-2008 a 6-6-2009	Espec.	432	52	—
MBA em Gestão Empresarial		SC	14-3-2008 a 28-11-2009	Espec.	432	50	—
MBA em Gestão Empresarial		SC	14-3-2008 a 12-12-2009	Espec.	454	35	—
MBA em Gestão Empresarial		RJ	15-3-2008 a 28-8-2009	Espec.	432	53	—
MBA em Gestão Empresarial		SP	15-3-2008 a 2-10-2009	Espec.	432	51	—
MBA em Gestão Empresarial		SP	15-3-2008 a 3-10-2009	Espec.	432	11	—
MBA em Gestão Empresarial		SP	15-3-2008 a 7-11-2009	Espec.	432	52	—
MBA em Gestão Empresarial		PR	17-3-2008 a 10-8-2009	Espec.	432	47	—
MBA em Gestão Empresarial		SP	17-3-2008 a 1-9-2009	Espec.	432	51	—
MBA em Gestão Empresarial		PR	19-3-2008 a 30-10-2009	Espec.	432	50	—
MBA em Gestão Empresarial		SP	24-3-2008 a 12-10-2009	Espec.	432	8	—
MBA em Gestão Empresarial		SC	24-3-2008 a 8-12-2009	Espec.	453	53	—
MBA em Gestão Empresarial		CE	24-3-2008 a 5-1-2010	Espec.	435	44	—
MBA em Gestão Empresarial		AM	26-3-2008 a 7-11-2009	Espec.	432	45	—
MBA em Gestão Empresarial		SC	27-3-2008 a 30-7-2009	Espec.	432	49	—
MBA em Gestão Empresarial		CE	27-3-2008 a 9-1-2010	Espec.	435	45	—

Cursos	Entidade para a qual se destina, em caso de convênio	Local	Período	Tipo	Horas/aula	Nº de candidatos	
						Matriculados	Concluintes
MBA em Gestão Empresarial		MG	28-3-2008 a 22-8-2009	Espec.	432	54	—
MBA em Gestão Empresarial		SP	28-3-2008 a 28-11-2009	Espec.	432	59	—
MBA em Gestão Empresarial		RS	28-3-2008 a 13-12-2009	Espec.	432	51	—
MBA em Gestão Empresarial		MG	28-3-2008 a 19-12-2009	Espec.	454	31	—
MBA em Gestão Empresarial		RS	28-3-2008 a 20-12-2009	Espec.	432	52	—
MBA em Gestão Empresarial		MT	28-3-2008 a 28-3-2010	Espec.	432	50	—
MBA em Gestão Empresarial		SC	31-3-2008 a 8-12-2009	Espec.	456	32	—
MBA em Gestão Empresarial		BA	4-4-2008 a 17-10-2009	Espec.	432	51	—
MBA em Gestão Empresarial		PR	4-4-2008 a 22-11-2009	Espec.	432	56	—
MBA em Gestão Empresarial		RJ	5-4-2008 a 25-8-2009	Espec.	432	42	—
MBA em Gestão Empresarial		SP	5-4-2008 a 15-10-2009	Espec.	432	51	—
MBA em Gestão Empresarial		SP	5-4-2008 a 14-11-2009	Espec.	432	54	—
MBA em Gestão Empresarial		MG	5-4-2008 a 15-11-2009	Espec.	432	36	—
MBA em Gestão Empresarial		ES	9-4-2008 a 1-10-2009	Espec.	432	51	—
MBA em Gestão Empresarial		PA	9-4-2008 a 9-10-2009	Espec.	432	69	—
MBA em Gestão Empresarial		SC	10-4-2008 a 3-10-2009	Espec.	432	35	—
MBA em Gestão Empresarial		SC	11-4-2008 a 28-11-2009	Espec.	360	38	—
MBA em Gestão Empresarial		GO	12-4-2008 a 6-10-2008	Espec.	433	44	20
MBA em Gestão Empresarial		SP	14-4-2008 a 11-8-2009	Espec.	432	46	—
MBA em Gestão Empresarial		SP	14-4-2008 a 15-10-2009	Espec.	360	48	—
MBA em Gestão Empresarial		RJ	14-4-2008 a 14-11-2009	Espec.	432	47	—
MBA em Gestão Empresarial		RJ	14-4-2008 a 14-11-2009	Espec.	432	52	—

Cursos	Entidade para a qual se destina, em caso de convênio	Local	Período	Tipo	Horas/aula	Nº de candidatos	
						Matriculados	Concluintes
MBA em Gestão Empresarial		RS	14-4-2008 a 1-12-2009	Espec.	432	48	—
MBA em Gestão Empresarial		AL	14-4-2008 a 19-1-2010	Espec.	432	51	—
MBA em Gestão Empresarial		RS	16-4-2008 a 12-11-2009	Espec.	432	50	—
MBA em Gestão Empresarial		RJ	16-4-2008 a 16-11-2009	Espec.	432	44	—
MBA em Gestão Empresarial		RJ	17-4-2008 a 16-7-2009	Espec.	432	53	—
MBA em Gestão Empresarial		RJ	17-4-2008 a 23-7-2009	Espec.	432	50	—
MBA em Gestão Empresarial		RS	18-4-2008 a 14-11-2009	Espec.	432	52	—
MBA em Gestão Empresarial		PR	24-4-2008 a 17-10-2009	Espec.	435	42	—
MBA em Gestão Empresarial		PR	25-4-2008 a 25-10-2009	Espec.	432	39	—
MBA em Gestão Empresarial		MT	25-4-2008 a 25-4-2010	Espec.	432	52	—
MBA em Gestão Empresarial		RJ	26-4-2008 a 8-8-2009	Espec.	432	55	—
MBA em Gestão Empresarial		RJ	26-4-2008 a 31-10-2009	Espec.	432	44	—
MBA em Gestão Empresarial		RJ	28-4-2008 a 10-11-2009	Espec.	432	52	—
MBA em Gestão Empresarial		RJ	28-4-2008 a 18-11-2009	Espec.	432	23	—
MBA em Gestão Empresarial		BA	2-5-2008 a 28-11-2009	Espec.	432	47	—
MBA em Gestão Empresarial		GO	5-5-2008 a 5-10-2009	Espec.	448	49	—
MBA em Gestão Empresarial		PI	8-5-2008 a 21-11-2009	Espec.	432	51	—
MBA em Gestão Empresarial		MG	9-5-2008 a 12-12-2009	Espec.	432	47	—
MBA em Gestão Empresarial		RS	9-5-2008 a 15-12-2009	Espec.	432	51	—
MBA em Gestão Empresarial		RJ	10-5-2008 a 28-8-2009	Espec.	360	49	—
MBA em Gestão Empresarial		PR	12-5-2008 a 23-9-2008	Espec.	432	49	22

Cursos	Entidade para a qual se destina, em caso de convênio	Local	Período	Tipo	Horas/aula	Nº de candidatos	
						Matriculados	Concluintes
MBA em Gestão Empresarial		SP	14-5-2008 a 15-11-2009	Espec.	432	48	—
MBA em Gestão Empresarial		SP	14-5-2008 a 19-11-2009	Espec.	432	39	—
MBA em Gestão Empresarial		SP	17-5-2008 a 5-12-2009	Espec.	360	51	—
MBA em Gestão Empresarial		SP	17-5-2008 a 6-3-2010	Espec.	432	48	—
MBA em Gestão Empresarial		SP	19-5-2008 a 19-1-2010	Espec.	432	55	—
MBA em Gestão Empresarial		MG	24-5-2008 a 15-11-2009	Espec.	432	57	—
MBA em Gestão Empresarial		SP	26-5-2008 a 15-11-2009	Espec.	432	44	—
MBA em Gestão Empresarial		RS	26-5-2008 a 15-12-2009	Espec.	432	49	—
MBA em Gestão Empresarial		RJ	31-5-2008 a 15-1-2010	Espec.	432	42	—
MBA em Gestão Empresarial		SP	31-5-2008 a 19-2-2010	Espec.	432	36	—
MBA em Gestão Empresarial		ES	4-6-2008 a 10-12-2009	Espec.	432	52	—
MBA em Gestão Empresarial		SC	12-6-2008 a 30-10-2009	Espec.	432	23	—
MBA em Gestão Empresarial		MG	16-6-2008 a 15-12-2009	Espec.	432	53	—
MBA em Gestão Empresarial		PA	18-6-2008 a 30-11-2009	Espec.	432	66	—
MBA em Gestão Empresarial		SP	18-6-2008 a 25-3-2010	Espec.	432	51	—
MBA em Gestão Empresarial		MG	19-6-2008 a 14-11-2009	Espec.	432	32	—
MBA em Gestão Empresarial		SP	21-6-2008 a 12-12-2009	Espec.	432	48	—
MBA em Gestão Empresarial		SP	21-6-2008 a 20-4-2010	Espec.	432	48	—
MBA em Gestão Empresarial		RS	27-6-2008 a 28-2-2010	Espec.	432	30	—
MBA em Gestão Empresarial		SP	28-6-2008 a 15-12-2009	Espec.	432	45	—
MBA em Gestão Empresarial		PB	17-7-2008 a 27-3-2010	Espec.	432	48	—
MBA em Gestão Empresarial		MG	24-7-2008 a 19-11-2009	Espec.	432	20	—



Cursos	Entidade para a qual se destina, em caso de convênio	Local	Período	Tipo	Horas/aula	Nº de candidatos	
						Matriculados	Concluintes
MBA em Gestão Empresarial		RN	24-7-2008 a 10-5-2010	Espec.	432	39	—
MBA em Gestão Empresarial		SP	26-7-2008 a 26-7-2010	Espec.	432	39	—
MBA em Gestão Empresarial		SP	4-8-2008 a 22-3-2010	Espec.	432	8	—
MBA em Gestão Empresarial		SP	9-8-2008 a 27-3-2010	Espec.	432	5	—
MBA em Gestão Empresarial		SP	11-8-2008 a 11-5-2010	Espec.	432	51	—
MBA em Gestão Empresarial		RS	11-8-2008 a 25-5-2010	Espec.	432	50	—
MBA em Gestão Empresarial		SP	13-8-2008 a 15-2-2010	Espec.	432	44	—
MBA em Gestão Empresarial		SC	15-8-2008 a 15-7-2010	Espec.	432	24	—
MBA em Gestão Empresarial		SC	18-8-2008 a 27-4-2010	Espec.	454	43	—
MBA em Gestão Empresarial		CE	18-8-2008 a 8-6-2010	Espec.	480	40	—
MBA em Gestão Empresarial		RS	20-8-2008 a 24-6-2010	Espec.	432	56	—
MBA em Gestão Empresarial		CE	21-8-2008 a 11-6-2010	Espec.	480	35	—
MBA em Gestão Empresarial		MG	22-8-2008 a 24-4-2010	Espec.	432	44	—
MBA em Gestão Empresarial		SP	23-8-2008 a 11-7-2009	Espec.	432	49	—
MBA em Gestão Empresarial		RJ	23-8-2008 a 30-3-2010	Espec.	432	51	—
MBA em Gestão Empresarial		GO	23-8-2008 a 22-4-2010	Espec.	448	51	—
MBA em Gestão Empresarial		SP	25-8-2008 a 15-1-2010	Espec.	432	55	—
MBA em Gestão Empresarial		RJ	25-8-2008 a 25-3-2010	Espec.	432	52	—
MBA em Gestão Empresarial		SP	25-8-2008 a 27-4-2010	Espec.	432	51	—
MBA em Gestão Empresarial		SC	25-8-2008 a 22-6-2010	Espec.	432	36	—
MBA em Gestão Empresarial		RJ	26-8-2008 a 24-11-2009	Espec.	360	60	—
MBA em Gestão Empresarial		PA	27-8-2008 a 31-1-2010	Espec.	432	48	—

Cursos	Entidade para a qual se destina, em caso de convênio	Local	Período	Tipo	Horas/aula	Nº de candidatos	
						Matriculados	Concluintes
MBA em Gestão Empresarial		RJ	27-8-2008 a 27-3-2010	Espec.	432	47	—
MBA em Gestão Empresarial		MA	28-8-2008 a 22-5-2010	Espec.	432	57	—
MBA em Gestão Empresarial		RS	29-8-2008 a 5-4-2010	Espec.	432	38	—
MBA em Gestão Empresarial		SC	29-8-2008 a 21-8-2010	Espec.	432	36	—
MBA em Gestão Empresarial		SP	30-8-2008 a 15-2-2010	Espec.	432	49	—
MBA em Gestão Empresarial		SP	30-8-2008 a 21-5-2010	Espec.	432	55	—
MBA em Gestão Empresarial		RS	7-9-2008 a 10-8-2010	Espec.	432	37	—
MBA em Gestão Empresarial		SP	8-9-2008 a 18-5-2010	Espec.	432	49	—
MBA em Gestão Empresarial		PR	12-9-2008 a 6-3-2010	Espec.	432	42	—
MBA em Gestão Empresarial		BA	12-9-2008 a 24-4-2010	Espec.	432	50	—
MBA em Gestão Empresarial		MT	12-9-2008 a 12-9-2010	Espec.	432	55	—
MBA em Gestão Empresarial		SP	13-9-2008 a 29-5-2010	Espec.	432	31	—
MBA em Gestão Empresarial		SP	15-9-2008 a 12-1-2010	Espec.	432	50	—
MBA em Gestão Empresarial		SC	18-9-2008 a 18-9-2010	Espec.	432	29	—
MBA em Gestão Empresarial		ES	24-9-2008 a 8-4-2010	Espec.	432	46	—
MBA em Gestão Empresarial		PR	26-9-2008 a 14-8-2010	Espec.	432	39	—
MBA em Gestão Empresarial		MG	26-9-2008 a 21-8-2010	Espec.	432	37	—
MBA em Gestão Empresarial		RJ	27-9-2008 a 14-4-2010	Espec.	360	48	—
MBA em Gestão Empresarial		MG	29-9-2008 a 15-3-2010	Espec.	432	55	—
MBA em Gestão Empresarial		PE	29-9-2008 a 23-3-2010	Espec.	432	54	—
MBA em Gestão Empresarial		SP	4-10-2008 a 10-4-2010	Espec.	432	44	—
MBA em Gestão Empresarial		SP	6-10-2008 a 17-4-2010	Espec.	432	37	—

Cursos	Entidade para a qual se destina, em caso de convênio	Local	Período	Tipo	Horas/aula	Nº de candidatos	
						Matriculados	Concluintes
MBA em Gestão Empresarial		RJ	11-10-2008 a 17-4-2010	Espec.	432	57	—
MBA em Gestão Empresarial		SP	11-10-2008 a 24-4-2010	Espec.	432	52	—
MBA em Gestão Empresarial		SP	11-10-2008 a 21-8-2010	Espec.	432	53	—
MBA em Gestão Empresarial		MG	13-10-2008 a 7-7-2010	Espec.	432	43	—
MBA em Gestão Empresarial		SP	13-10-2008 a 31-10-2010	Espec.	432	58	—
MBA em Gestão Empresarial		PR	16-10-2008 a 30-6-2010	Espec.	435	16	—
MBA em Gestão Empresarial		SP	18-10-2008 a 15-3-2010	Espec.	432	42	—
MBA em Gestão Empresarial		AM	20-10-2008 a 10-4-2010	Espec.	432	41	—
MBA em Gestão Empresarial		SP	25-10-2008 a 15-2-2010	Espec.	435	40	—
MBA em Gestão Empresarial		RJ	25-10-2008 a 20-3-2010	Espec.	432	30	—
MBA em Gestão Empresarial		ES	29-10-2008 a 20-5-2010	Espec.	432	47	—
MBA em Gestão Empresarial		PB	30-10-2008 a 28-8-2010	Espec.	432	39	—
MBA em Gestão Empresarial		MG	31-10-2008 a 15-4-2010	Espec.	432	43	—
MBA em Gestão Empresarial		RJ	5-11-2008 a 16-12-2009	Espec.	432	42	—
MBA em Gestão Empresarial		CE	6-11-2008 a 21-8-2010	Espec.	435	57	—
MBA em Gestão Empresarial		MG	7-11-2008 a 15-4-2010	Espec.	432	34	—
MBA em Gestão Empresarial		CE	17-11-2008 a 17-8-2010	Espec.	435	30	—
MBA em Gestão Empresarial		GO	22-11-2008 a 14-8-2010	Espec.	432	34	—
MBA em Gestão Empresarial		PR	28-11-2008 a 20-12-2009	Espec.	432	36	—
MBA em Gestão Empresarial		PA	12-12-2008 a 30-6-2010	Espec.	432	8	—
MBA em Gestão Empresarial com Ênfase em Agribusiness		AL	11-6-2007 a 6-11-2008	Espec.	432	16	7
MBA em Gestão Empresarial com Ênfase em Agribusiness		GO	5-7-2007 a 7-3-2009	Espec.	432	16	—

Cursos	Entidade para a qual se destina, em caso de convênio	Local	Período	Tipo	Horas/aula	Nº de candidatos	
						Matriculados	Concluintes
MBA em Gestão Empresarial com Ênfase em Controladoria e Auditoria		SP	26-6-2006 a 8-3-2008	Espec.	432	5	2
MBA em Gestão Empresarial com Ênfase em Desenvolvimento e Gestão de Pessoas		SP	24-3-2007 a 7-3-2009	Espec.	432	8	—
MBA em Gestão Empresarial com Ênfase em Desenvolvimento e Gestão de Pessoas		SP	9-4-2007 a 7-3-2009	Espec.	432	5	—
MBA em Gestão Empresarial com Ênfase em Desenvolvimento e Gestão de Pessoas		SP	11-8-2007 a 20-6-2009	Espec.	432	8	—
MBA em Gestão Empresarial com Ênfase em Desenvolvimento e Gestão de Pessoas		SP	13-8-2007 a 20-6-2009	Espec.	432	8	—
MBA em Gestão Empresarial com Ênfase em Desenvolvimento e Gestão de Pessoas		SP	15-3-2008 a 3-10-2009	Espec.	432	15	—
MBA em Gestão Empresarial com Ênfase em Desenvolvimento e Gestão de Pessoas		SP	24-3-2008 a 12-10-2009	Espec.	432	8	—
MBA em Gestão Empresarial com Ênfase em Desenvolvimento e Gestão de Pessoas		SP	4-8-2008 a 22-3-2010	Espec.	432	2	—
MBA em Gestão Empresarial com Ênfase em Desenvolvimento e Gestão de Pessoas		SP	9-8-2008 a 27-3-2010	Espec.	432	4	—
MBA em Gestão Empresarial com Ênfase em Finanças Corporativas		SP	5-8-2006 a 8-3-2008	Espec.	432	7	3
MBA em Gestão Empresarial com Ênfase em Finanças e Controladoria		SP	24-3-2007 a 7-3-2009	Espec.	432	14	—
MBA em Gestão Empresarial com Ênfase em Finanças e Controladoria		SP	9-4-2007 a 7-3-2009	Espec.	432	13	—
MBA em Gestão Empresarial com Ênfase em Finanças e Controladoria		SP	11-8-2007 a 20-6-2009	Espec.	432	9	—
MBA em Gestão Empresarial com Ênfase em Finanças e Controladoria		SP	13-8-2007 a 20-6-2009	Espec.	432	5	—
MBA em Gestão Empresarial com Ênfase em Finanças e Controladoria		SP	15-3-2008 a 3-10-2009	Espec.	432	11	—
MBA em Gestão Empresarial com Ênfase em Finanças e Controladoria		SP	24-3-2008 a 12-10-2009	Espec.	432	19	—

Cursos	Entidade para a qual se destina, em caso de convênio	Local	Período	Tipo	Horas/aula	Nº de candidatos	
						Matriculados	Concluintes
MBA em Gestão Empresarial com Ênfase em Finanças e Controladoria		SP	4-8-2008 a 22-3-2010	Espec.	432	3	—
MBA em Gestão Empresarial com Ênfase em Finanças e Controladoria		SP	9-8-2008 a 27-3-2010	Espec.	432	9	—
MBA em Gestão Empresarial com Ênfase em Gerenciamento de Projetos		SP	25-3-2006 a 29-3-2008	Espec.	432	16	7
MBA em Gestão Empresarial com Ênfase em Gerenciamento de Projetos		SP	5-8-2006 a 29-3-2008	Espec.	432	16	7
MBA em Gestão Empresarial com Ênfase em Gerenciamento de Projetos		SP	17-3-2007 a 14-3-2009	Espec.	432	25	—
MBA em Gestão Empresarial com Ênfase em Gerenciamento de Projetos		SP	9-4-2007 a 26-3-2009	Espec.	432	10	—
MBA em Gestão Empresarial com Ênfase em Gerenciamento de Projetos		SP	11-8-2007 a 4-9-2009	Espec.	432	5	—
MBA em Gestão Empresarial com Ênfase em Gerenciamento de Projetos		SP	13-8-2007 a 22-6-2009	Espec.	432	7	—
MBA em Gestão Empresarial com Ênfase em Gerenciamento de Projetos		SP	26-3-2008 a 14-10-2009	Espec.	432	22	—
MBA em Gestão Empresarial com Ênfase em Gerenciamento de Projetos		SP	5-4-2008 a 24-9-2009	Espec.	432	21	—
MBA em Gestão Empresarial com Ênfase em Gerenciamento de Projetos		SP	4-8-2008 a 22-3-2010	Espec.	432	11	—
MBA em Gestão Empresarial com Ênfase em Gerenciamento de Projetos		SP	9-8-2008 a 27-3-2010	Espec.	432	8	—
MBA em Gestão Empresarial com Ênfase em Gestão Ambiental		SP	11-8-2007 a 4-9-2009	Espec.	432	12	—
MBA em Gestão Empresarial com Ênfase em Gestão Ambiental		SP	26-3-2008 a 14-10-2009	Espec.	432	3	—
MBA em Gestão Empresarial com Ênfase em Gestão Ambiental		SP	5-4-2008 a 24-10-2009	Espec.	432	1	—
MBA em Gestão Empresarial com Ênfase em Gestão Ambiental		SP	9-8-2008 a 27-3-2010	Espec.	432	3	—

Cursos	Entidade para a qual se destiná, em caso de convênio	Local	Período	Tipo	Horas/aula	Nº de candidatos	
						Matriculados	Concluintes
MBA em Gestão Empresarial com Ênfase em Gestão de Pessoas		RJ	29-7-2006 a 16-2-2008	Espec.	432	4	2
MBA em Gestão Empresarial com Ênfase em Gestão de Pessoas		RJ	14-10-2006 a 29-8-2008	Espec.	432	15	7
MBA em Gestão Empresarial com Ênfase em Gestão de Pessoas		RJ	24-3-2007 a 27-9-2008	Espec.	432	9	4
MBA em Gestão Empresarial com Ênfase em Gestão de Pessoas		RJ	31-3-2007 a 20-2-2009	Espec.	360	11	—
MBA em Gestão Empresarial com Ênfase em Gestão de Pessoas		RJ	25-4-2007 a 27-11-2008	Espec.	432	7	3
MBA em Gestão Empresarial com Ênfase em Gestão de Pessoas		RJ	28-4-2007 a 13-12-2008	Espec.	432	27	12
MBA em Gestão Empresarial com Ênfase em Gestão de Pessoas		AL	11-6-2007 a 6-11-2008	Espec.	432	24	11
MBA em Gestão Empresarial com Ênfase em Gestão de Pessoas		RJ	16-6-2007 a 14-2-2009	Espec.	432	13	—
MBA em Gestão Empresarial com Ênfase em Gestão de Pessoas		RJ	15-9-2007 a 29-8-2009	Espec.	432	22	—
MBA em Gestão Empresarial com Ênfase em Logística	DHL	SP	4-8-2008 a 3-2-2010	Espec.	432	42	—
MBA em Gestão Empresarial com Ênfase em Logística Empresarial		RJ	29-7-2006 a 16-2-2008	Espec.	432	9	4
MBA em Gestão Empresarial com Ênfase em Logística Empresarial		RJ	14-10-2006 a 29-8-2008	Espec.	432	7	3
MBA em Gestão Empresarial com Ênfase em Logística Empresarial		SP	17-3-2007 a 14-3-2009	Espec.	432	14	—
MBA em Gestão Empresarial com Ênfase em Logística Empresarial		RJ	31-3-2007 a 20-2-2009	Espec.	360	9	—
MBA em Gestão Empresarial com Ênfase em Logística Empresarial		SP	9-4-2007 a 14-3-2009	Espec.	432	15	—
MBA em Gestão Empresarial com Ênfase em Logística Empresarial		RJ	25-4-2007 a 27-11-2008	Espec.	432	3	1
MBA em Gestão Empresarial com Ênfase em Logística Empresarial		RJ	28-4-2007 a 13-12-2008	Espec.	432	6	3
MBA em Gestão Empresarial com Ênfase em Logística Empresarial		RJ	16-6-2007 a 14-2-2009	Espec.	432	6	—
MBA em Gestão Empresarial com Ênfase em Logística Empresarial		SP	11-8-2007 a 4-9-2009	Espec.	432	3	—
MBA em Gestão Empresarial com Ênfase em Logística Empresarial		SP	13-8-2007 a 20-6-2009	Espec.	432	2	—
MBA em Gestão Empresarial com Ênfase em Logística Empresarial		RJ	15-9-2007 a 29-8-2009	Espec.	432	5	—
MBA em Gestão Empresarial com Ênfase em Logística Empresarial		SP	26-3-2008 a 14-10-2009	Espec.	432	6	—

Cursos	Entidade para a qual se destina, em caso de convênio	Local	Período	Tipo	Horas/aula	Nº de candidatos	
						Matriculados	Concluintes
MBA em Gestão Empresarial com Ênfase em Logística Empresarial		SP	5-4-2008 a 24-10-2009	Espec.	432	4	—
MBA em Gestão Empresarial com Ênfase em Logística Empresarial		SP	4-8-2008 a 22-3-2010	Espec.	432	4	—
MBA em Gestão Empresarial com Ênfase em Logística Empresarial		SP	9-8-2008 a 27-3-2010	Espec.	432	1	—
MBA em Gestão Empresarial com Ênfase em Management		SP	24-3-2007 a 7-3-2009	Espec.	432	7	—
MBA em Gestão Empresarial com Ênfase em Management		SP	9-4-2007 a 7-3-2009	Espec.	432	12	—
MBA em Gestão Empresarial com Ênfase em Management		SP	11-8-2007 a 20-6-2009	Espec.	432	6	—
MBA em Gestão Empresarial com Ênfase em Management		SP	13-8-2007 a 20-6-2009	Espec.	432	5	—
MBA em Gestão Empresarial com Ênfase em Marketing		SP	24-3-2007 a 7-3-2009	Espec.	432	7	—
MBA em Gestão Empresarial com Ênfase em Marketing		SP	9-4-2007 a 7-3-2009	Espec.	432	7	—
MBA em Gestão Empresarial com Ênfase em Marketing		SP	11-8-2007 a 20-6-2009	Espec.	432	3	—
MBA em Gestão Empresarial com Ênfase em Marketing		SP	13-8-2007 a 20-6-2009	Espec.	432	10	—
MBA em Gestão Empresarial com Ênfase em Marketing		SP	24-3-2008 a 12-10-2009	Espec.	432	10	—
MBA em Gestão Empresarial com Ênfase em Marketing		SP	5-4-2008 a 24-10-2009	Espec.	432	9	—
MBA em Gestão Empresarial com Ênfase em Marketing		SP	4-8-2008 a 22-3-2010	Espec.	432	12	—
MBA em Gestão Empresarial com Ênfase em Marketing		SP	9-8-2008 a 27-3-2010	Espec.	432	7	—
MBA em Gestão Empresarial com Ênfase em Negócios Internacionais		RJ	29-7-2006 a 16-2-2008	Espec.	432	12	5
MBA em Gestão Empresarial com Ênfase em Negócios Internacionais		RJ	29-7-2006 a 16-2-2008	Espec.	432	3	1
MBA em Gestão Empresarial com Ênfase em Negócios Internacionais		RJ	14-10-2006 a 29-8-2008	Espec.	432	1	1
MBA em Gestão Empresarial com Ênfase em Negócios Internacionais		SP	24-3-2007 a 7-3-2009	Espec.	432	5	—
MBA em Gestão Empresarial com Ênfase em Negócios Internacionais		SP	9-4-2007 a 26-3-2009	Espec.	432	13	—

Cursos	Entidade para a qual se destina, em caso de convênio	Local	Período	Tipo	Horas/aula	Nº de candidatos	
						Matriculados	Concluintes
MBA em Gestão Empresarial com Ênfase em Negócios Internacionais		SP	13-8-2007 a 20-6-2009	Espec.	432	5	—
MBA em Gestão Empresarial com Ênfase em Negócios Internacionais		SP	15-3-2008 a 3-10-2009	Espec.	432	9	—
MBA em Gestão Empresarial com Ênfase em Negócios Internacionais		SP	26-3-2008 a 14-10-2009	Espec.	432	6	—
MBA em Gestão Empresarial com Ênfase em Negócios Internacionais		SP	4-8-2008 a 22-3-2010	Espec.	432	3	—
MBA em Gestão Empresarial com Ênfase em Negócios Internacionais		SP	9-8-2008 a 27-3-2010	Espec.	432	5	—
MBA em Gestão Empresarial com Ênfase em Organizações Hospitalares e Sistemas de Saúde		SP	24-3-2008 a 12-10-2009	Espec.	432	4	—
MBA em Gestão Empresarial com Ênfase em Organizações Hospitalares e Sistemas de Saúde		SP	5-4-2008 a 24-10-2009	Espec.	432	4	—
MBA em Gestão Empresarial com Ênfase em Organizações Hospitalares e Sistemas de Saúde		SP	4-8-2008 a 22-3-2010	Espec.	432	2	—
MBA em Gestão Empresarial com Ênfase em Petróleo e Gás		SP	24-3-2007 a 21-3-2009	Espec.	432	4	—
MBA em Gestão Empresarial com Ênfase em Petróleo e Gás		SP	9-4-2007 a 7-3-2009	Espec.	432	6	—
MBA em Gestão Empresarial com Ênfase em Petróleo e Gás		SP	11-8-2007 a 20-6-2009	Espec.	432	1	—
MBA em Gestão Empresarial com Ênfase em Petróleo e Gás		SP	13-8-2007 a 20-6-2009	Espec.	432	3	—
MBA em Gestão Empresarial com Ênfase em Petróleo e Gás		SP	15-3-2008 a 3-10-2009	Espec.	432	9	—
MBA em Gestão Empresarial com Ênfase em Petróleo e Gás		SP	26-3-2008 a 14-10-2009	Espec.	432	8	—
MBA em Gestão Empresarial com Ênfase em Petróleo e Gás		SP	4-8-2008 a 22-3-2010	Espec.	432	1	—
MBA em Gestão Empresarial com Ênfase em Petróleo e Gás		SP	9-8-2008 a 27-3-2010	Espec.	432	2	—
MBA em Gestão Empresarial com Ênfase em Tecnologia da Informação		SP	25-3-2006 a 12-1-2008	Espec.	432	9	4
MBA em Gestão Empresarial com Ênfase em Tecnologia da Informação		SP	26-6-2006 a 12-1-2008	Espec.	432	5	2



Cursos	Entidade para a qual se destina, em caso de convênio	Local	Período	Tipo	Horas/aula	Nº de candidatos	
						Matriculados	Concluintes
MBA em Gestão Empresarial com Ênfase em Tecnologia da Informação		RJ	29-7-2006 a 16-2-2008	Espec.	432	5	2
MBA em Gestão Empresarial com Ênfase em Tecnologia da Informação		RJ	14-10-2006 a 29-8-2008	Espec.	432	2	1
MBA em Gestão Empresarial com Ênfase em Tecnologia da Informação		SP	17-3-2007 a 4-10-2008	Espec.	432	9	4
MBA em Gestão Empresarial com Ênfase em Tecnologia da Informação		RJ	31-3-2007 a 20-2-2009	Espec.	360	11	—
MBA em Gestão Empresarial com Ênfase em Tecnologia da Informação		SP	9-4-2007 a 26-3-2009	Espec.	432	3	—
MBA em Gestão Empresarial com Ênfase em Tecnologia da Informação		RJ	25-4-2007 a 27-11-2008	Espec.	432	1	1
MBA em Gestão Empresarial com Ênfase em Tecnologia da Informação		SP	5-5-2007 a 24-10-2008	Espec.	432	49	22
MBA em Gestão Empresarial com Ênfase em Tecnologia da Informação		RJ	16-6-2007 a 14-2-2009	Espec.	432	5	—
MBA em Gestão Empresarial com Ênfase em Tecnologia da Informação		SP	11-8-2007 a 20-6-2009	Espec.	432	3	—
MBA em Gestão Empresarial com Ênfase em Tecnologia da Informação		SP	13-8-2007 a 20-6-2009	Espec.	432	7	—
MBA em Gestão Empresarial com Ênfase em Tecnologia da Informação		RJ	15-9-2007 a 29-8-2009	Espec.	432	4	—
MBA em Gestão Empresarial com Ênfase em Tecnologia da Informação		SP	26-3-2008 a 14-10-2009	Espec.	432	4	—
MBA em Gestão Empresarial com Ênfase em Tecnologia da Informação		SP	5-4-2008 a 24-10-2009	Espec.	432	9	—
MBA em Gestão Empresarial com Ênfase em Tecnologia da Informação		SP	10-5-2008 a 19-2-2010	Espec.	432	30	—
MBA em Gestão Empresarial com Ênfase em Tecnologia da Informação		SP	4-8-2008 a 22-3-2010	Espec.	432	6	—
MBA em Gestão Empresarial com Ênfase em Tecnologia da Informação		SP	9-8-2008 a 27-3-2010	Espec.	432	7	—

Cursos	Entidade para a qual se destina, em caso de convênio	Local	Período	Tipo	Horas/aula	Nº de candidatos	
						Matriculados	Concluintes
MBA em Gestão Empresarial de Cooperativas	OCB/Sescoop	MS	26-6-2008 a 28-11-2009	Espec.	438	48	—
MBA em Gestão Empresarial de Cooperativas	Sescoop	MT	24-10-2008 a 18-4-2010	Espec.	554	19	—
MBA em Gestão Empresarial de Cooperativas	Sescoop	MT	24-10-2008 a 18-10-2010	Espec.	554	29	—
MBA em Gestão Empresarial para Arquitetos	Asbea	RS	5-8-2008 a 24-7-2010	Espec.	432	31	—
MBA em Gestão Estratégica da Tecnologia da Informação	Cemig	MG	11-8-2008 a 23-3-2010	Espec.	432	53	—
MBA em Gestão Estratégica da Tecnologia da Informação		RS	2-4-2007 a 28-10-2008	Espec.	432	36	22
MBA em Gestão Estratégica da Tecnologia da Informação		SP	28-4-2007 a 4-10-2008	Espec.	432	42	12
MBA em Gestão Estratégica da Tecnologia da Informação		SP	28-7-2007 a 10-1-2009	Espec.	432	34	—
MBA em Gestão Estratégica da Tecnologia da Informação		SC	17-8-2007 a 13-12-2008	Espec.	432	37	17
MBA em Gestão Estratégica da Tecnologia da Informação		SP	18-8-2007 a 28-2-2009	Espec.	432	42	—
MBA em Gestão Estratégica da Tecnologia da Informação		SP	26-4-2008 a 25-10-2009	Espec.	432	49	—
MBA em Gestão Estratégica da Tecnologia da Informação		SP	26-4-2008 a 14-11-2009	Espec.	432	37	—
MBA em Gestão Estratégica da Tecnologia da Informação		RS	29-4-2008 a 17-12-2009	Espec.	432	44	—
MBA em Gestão Estratégica da Tecnologia da Informação		SP	2-8-2008 a 1-11-2009	Espec.	432	44	—
MBA em Gestão Estratégica da Tecnologia da Informação		SP	27-8-2008 a 26-11-2009	Espec.	432	31	—
MBA em Gestão Estratégica de Marketing		DF	8-5-2007 a 15-5-2008	Espec.	432	36	13
MBA em Gestão Estratégica de Marketing		DF	31-8-2007 a 13-12-2008	Espec.	432	33	15
MBA em Gestão Estratégica de Mercado		SP	1-3-2008 a 19-9-2009	Espec.	432	50	—
MBA em Gestão Estratégica de Vendas		SP	16-9-2006 a 5-4-2008	Espec.	432	49	22
MBA em Gestão Estratégica de Vendas		SC	23-3-2007 a 13-12-2008	Espec.	432	30	14
MBA em Gestão Estratégica de Vendas		SC	14-3-2008 a 5-12-2009	Espec.	432	47	—

Cursos	Entidade para a qual se destina, em caso de convênio	Local	Período	Tipo	Horas/aula	Nº de candidatos	
						Matriculados	Concluintes
MBA em Gestão Estratégica de Vendas		SC	14-3-2008 a 12-12-2009	Espec.	454	37	—
MBA em Gestão Estratégica de Vendas		SP	5-4-2008 a 6-6-2009	Espec.	360	54	—
MBA em Gestão Estratégica de Vendas		SC	11-4-2008 a 24-4-2010	Espec.	432	41	—
MBA em Gestão Estratégica de Vendas		PA	23-4-2008 a 23-10-2009	Espec.	432	34	—
MBA em Gestão Estratégica de Vendas		DF	28-8-2008 a 28-6-2010	Espec.	432	27	—
MBA em Gestão Estratégica do Agronegócio		SP	14-4-2007 a 16-8-2008	Espec.	432	41	1
MBA em Gestão Estratégica do Agronegócio		SP	26-5-2007 a 4-7-2008	Espec.	432	51	23
MBA em Gestão Estratégica do Agronegócio		PR	15-6-2007 a 14-12-2008	Espec.	432	30	14
MBA em Gestão Estratégica do Agronegócio		MT	19-10-2007 a 24-5-2009	Espec.	432	37	—
MBA em Gestão Estratégica do Agronegócio		RS	19-10-2007 a 24-5-2009	Espec.	432	45	—
MBA em Gestão Estratégica do Agronegócio		BA	28-3-2008 a 20-9-2009	Espec.	432	41	—
MBA em Gestão Estratégica do Agronegócio		SP	26-4-2008 a 10-10-2009	Espec.	432	38	—
MBA em Gestão Estratégica do Agronegócio		SP	30-8-2008 a 15-1-2010	Espec.	432	40	—
MBA em Gestão Estratégica do Agronegócio		MT	5-9-2008 a 5-9-2010	Espec.	432	51	—
MBA em Gestão Estratégica do Agronegócio		GO	9-10-2008 a 9-4-2010	Espec.	448	35	—
MBA em Gestão Estratégica do Agronegócio		PR	21-11-2008 a 16-5-2010	Espec.	432	39	—
MBA em Gestão Estratégica do Agronegócio		MG	28-11-2008 a 18-9-2010	Espec.	432	17	—
MBA em Gestão Estratégica do Agronegócio — Agribusiness		MT	20-10-2006 a 2-5-2008	Espec.	432	43	19
MBA em Gestão Estratégica e Econômica de Mercado		SP	11-4-2007 a 19-3-2008	Espec.	432	35	16
MBA em Gestão Estratégica e Econômica de Mercado		SP	20-8-2007 a 23-10-2008	Espec.	432	38	17
MBA em Gestão Estratégica e Econômica de Mercado		SP	22-8-2007 a 13-11-2008	Espec.	432	39	18

Cursos	Entidade para a qual se destina, em caso de convênio	Local	Período	Tipo	Horas/aula	Nº de candidatos	
						Matriculados	Concluintes
MBA em Gestão Estratégica e Econômica de Mercado		SP	14-4-2008 a 5-10-2009	Espec.	432	39	—
MBA em Gestão Estratégica e Econômica de Mercado		SP	2-9-2008 a 1-12-2009	Espec.	432	45	—
MBA em Gestão Estratégica e Econômica de Mercado		SP	3-9-2008 a 4-2-2010	Espec.	432	46	—
MBA em Gestão Estratégica e Econômica de Negócios		SP	9-4-2007 a 7-6-2008	Espec.	432	45	25
MBA em Gestão Estratégica e Econômica de Negócios		SP	9-4-2007 a 10-6-2008	Espec.	432	47	19
MBA em Gestão Estratégica e Econômica de Negócios		SP	12-4-2007 a 28-6-2008	Espec.	432	40	1
MBA em Gestão Estratégica e Econômica de Negócios		SP	14-4-2007 a 6-9-2008	Espec.	432	46	21
MBA em Gestão Estratégica e Econômica de Negócios		SP	11-8-2007 a 13-12-2008	Espec.	432	49	22
MBA em Gestão Estratégica e Econômica de Negócios		SP	13-8-2007 a 21-10-2008	Espec.	432	42	19
MBA em Gestão Estratégica e Econômica de Negócios		SP	13-8-2007 a 30-11-2008	Espec.	432	41	18
MBA em Gestão Estratégica e Econômica de Negócios		SP	15-8-2007 a 22-11-2008	Espec.	432	34	15
MBA em Gestão Estratégica e Econômica de Negócios		AM	24-8-2007 a 30-5-2009	Espec.	432	42	—
MBA em Gestão Estratégica e Econômica de Negócios		SP	31-3-2008 a 23-6-2009	Espec.	432	36	—
MBA em Gestão Estratégica e Econômica de Negócios		SP	7-4-2008 a 24-6-2009	Espec.	432	41	—
MBA em Gestão Estratégica e Econômica de Negócios		SP	9-4-2008 a 21-7-2009	Espec.	432	44	—
MBA em Gestão Estratégica e Econômica de Negócios		SP	12-4-2008 a 14-11-2009	Espec.	432	51	—
MBA em Gestão Estratégica e Econômica de Negócios		SP	19-4-2008 a 19-12-2009	Espec.	432	36	—
MBA em Gestão Estratégica e Econômica de Negócios		SP	28-4-2008 a 8-7-2009	Espec.	432	36	—
MBA em Gestão Estratégica e Econômica de Negócios		AM	4-6-2008 a 12-12-2009	Espec.	432	32	—
MBA em Gestão Estratégica e Econômica de Negócios		SP	4-8-2008 a 28-10-2009	Espec.	432	44	—
MBA em Gestão Estratégica e Econômica de Negócios		SP	6-8-2008 a 24-10-2009	Espec.	432	48	—
MBA em Gestão Estratégica e Econômica de Negócios		SP	9-8-2008 a 22-5-2010	Espec.	432	47	—

Cursos	Entidade para a qual se destina, em caso de convênio	Local	Período	Tipo	Horas/aula	Nº de candidatos	
						Matriculados	Concluintes
MBA em Gestão Estratégica e Econômica de Negócios		SP	11-8-2008 a 10-11-2009	Espec.	432	45	—
MBA em Gestão Estratégica e Econômica de Negócios		SP	16-8-2008 a 16-2-2010	Espec.	432	46	—
MBA em Gestão Estratégica e Econômica de Negócios		SP	25-8-2008 a 14-12-2009	Espec.	432	46	—
MBA em Gestão Estratégica e Econômica de Negócios		SP	1-9-2008 a 8-12-2009	Espec.	432	46	—
MBA em Gestão Estratégica e Econômica de Projetos		SP	9-4-2007 a 30-6-2008	Espec.	432	43	19
MBA em Gestão Estratégica e Econômica de Projetos		SP	14-4-2007 a 8-11-2008	Espec.	432	42	19
MBA em Gestão Estratégica e Econômica de Projetos		SP	6-8-2007 a 3-11-2008	Espec.	432	40	18
MBA em Gestão Estratégica e Econômica de Projetos		SP	11-8-2007 a 6-12-2008	Espec.	432	43	19
MBA em Gestão Estratégica e Econômica de Projetos		SP	7-4-2008 a 13-7-2009	Espec.	432	45	—
MBA em Gestão Estratégica e Econômica de Projetos		SP	9-4-2008 a 5-8-2009	Espec.	432	47	—
MBA em Gestão Estratégica e Econômica de Projetos		SP	12-4-2008 a 19-9-2009	Espec.	432	43	—
MBA em Gestão Estratégica e Econômica de Projetos		SP	11-8-2008 a 17-11-2009	Espec.	432	47	—
MBA em Gestão Estratégica e Econômica de Projetos		SP	16-8-2008 a 16-1-2010	Espec.	432	40	—
MBA em Gestão Estratégica e Econômica de Projetos		SP	18-8-2008 a 22-11-2009	Espec.	432	42	—
MBA em Gestão Estratégica e Econômica de Projetos		SP	23-8-2008 a 23-2-2010	Espec.	432	31	—
MBA em Gestão Estratégica Socioambiental em Infraestrutura	Abdib	RJ	13-4-2007 a 31-5-2008	Espec.	432	26	12
MBA em Gestão Financeira		PR	8-12-2006 a 20-7-2008	Espec.	432	34	15
MBA em Gestão Financeira		SP	24-2-2007 a 10-1-2009	Espec.	432	47	—
MBA em Gestão Financeira		SP	24-3-2007 a 17-5-2008	Espec.	360	48	22
MBA em Gestão Financeira		RS	18-4-2007 a 24-12-2008	Espec.	432	53	24
MBA em Gestão Financeira		RJ	13-8-2007 a 13-10-2008	Espec.	432	40	18

Cursos	Entidade para a qual se destina, em caso de convênio	Local	Período	Tipo	Horas/aula	Nº de candidatos	
						Matriculados	Concluintes
MBA em Gestão Financeira		RS	24-8-2007 a 25-5-2009	Espec.	432	43	—
MBA em Gestão Financeira		SP	5-4-2008 a 15-10-2009	Espec.	432	40	—
MBA em Gestão Financeira		SP	26-4-2008 a 14-9-2009	Espec.	432	37	—
MBA em Gestão Financeira		RS	1-9-2008 a 10-8-2009	Espec.	432	53	—
MBA em Gestão Financeira com Ênfase em Investimentos e Mercado de Capitais		SC	10-8-2007 a 4-7-2009	Espec.	432	45	—
MBA em Gestão Financeira com Ênfase em Investimentos e Mercado de Capitais		SC	31-3-2008 a 8-12-2009	Espec.	432	29	—
MBA em Gestão Financeira com Ênfase em Investimentos e Mercado de Capitais		SC	3-10-2008 a 31-7-2010	Espec.	360	17	—
MBA em Gestão Financeira e Controladoria		CE	29-6-2006 a 16-2-2008	Espec.	432	42	16
MBA em Gestão Financeira, Controladoria e Auditoria	CPFL	SP	28-5-2008 a 19-11-2009	Espec.	432	36	—
MBA em Gestão Financeira, Controladoria e Auditoria	Sind. Emp. Estab. Bancários Sorocaba e Região	SP	19-1-2008 a 20-6-2009	Espec.	432	48	—
MBA em Gestão Financeira, Controladoria e Auditoria		SP	14-8-2006 a 13-3-2008	Espec.	432	48	13
MBA em Gestão Financeira, Controladoria e Auditoria		RS	23-8-2006 a 8-5-2008	Espec.	432	36	10
MBA em Gestão Financeira, Controladoria e Auditoria		SC	4-9-2006 a 29-4-2008	Espec.	360	24	9
MBA em Gestão Financeira, Controladoria e Auditoria		SP	18-9-2006 a 25-3-2008	Espec.	432	48	13
MBA em Gestão Financeira, Controladoria e Auditoria		RN	21-9-2006 a 26-4-2008	Espec.	432	32	7
MBA em Gestão Financeira, Controladoria e Auditoria		MG	22-9-2006 a 15-3-2008	Espec.	432	46	18
MBA em Gestão Financeira, Controladoria e Auditoria		SP	23-9-2006 a 26-1-2008	Espec.	432	53	18
MBA em Gestão Financeira, Controladoria e Auditoria		SP	7-10-2006 a 4-7-2008	Espec.	432	35	3
MBA em Gestão Financeira, Controladoria e Auditoria		SP	16-10-2006 a 16-8-2008	Espec.	432	51	22
MBA em Gestão Financeira, Controladoria e Auditoria		MT	20-10-2006 a 18-5-2008	Espec.	432	43	6

Cursos	Entidade para a qual se destina, em caso de convênio	Local	Período	Tipo	Horas/aula	Nº de candidatos	
						Matriculados	Concluintes
MBA em Gestão Financeira, Controladoria e Auditoria		SC	27-10-2006 a 20-9-2008	Espec.	432	53	24
MBA em Gestão Financeira, Controladoria e Auditoria		RJ	18-11-2006 a 23-8-2008	Espec.	432	34	5
MBA em Gestão Financeira, Controladoria e Auditoria		SP	25-11-2006 a 1-3-2008	Espec.	432	50	13
MBA em Gestão Financeira, Controladoria e Auditoria		ES	1-12-2006 a 29-6-2008	Espec.	432	41	10
MBA em Gestão Financeira, Controladoria e Auditoria		GO	8-1-2007 a 4-7-2008	Espec.	432	45	4
MBA em Gestão Financeira, Controladoria e Auditoria		PA	24-1-2007 a 15-9-2008	Espec.	432	50	23
MBA em Gestão Financeira, Controladoria e Auditoria		SC	26-2-2007 a 23-9-2008	Espec.	432	39	18
MBA em Gestão Financeira, Controladoria e Auditoria		CE	8-3-2007 a 11-10-2008	Espec.	432	39	18
MBA em Gestão Financeira, Controladoria e Auditoria		BA	9-3-2007 a 4-10-2008	Espec.	432	42	15
MBA em Gestão Financeira, Controladoria e Auditoria		SP	14-3-2007 a 15-9-2008	Espec.	360	52	23
MBA em Gestão Financeira, Controladoria e Auditoria		RS	16-3-2007 a 13-12-2008	Espec.	432	51	23
MBA em Gestão Financeira, Controladoria e Auditoria		SP	17-3-2007 a 15-9-2008	Espec.	432	48	22
MBA em Gestão Financeira, Controladoria e Auditoria		MG	23-3-2007 a 15-9-2008	Espec.	432	46	21
MBA em Gestão Financeira, Controladoria e Auditoria		SC	23-3-2007 a 13-12-2008	Espec.	432	29	13
MBA em Gestão Financeira, Controladoria e Auditoria		RS	30-3-2007 a 7-12-2008	Espec.	432	52	23
MBA em Gestão Financeira, Controladoria e Auditoria		SP	31-3-2007 a 1-11-2008	Espec.	432	55	25
MBA em Gestão Financeira, Controladoria e Auditoria		SP	9-4-2007 a 28-8-2008	Espec.	432	47	21
MBA em Gestão Financeira, Controladoria e Auditoria		RJ	9-4-2007 a 2-12-2008	Espec.	432	30	14
MBA em Gestão Financeira, Controladoria e Auditoria		RJ	11-4-2007 a 25-6-2008	Espec.	432	46	35
MBA em Gestão Financeira, Controladoria e Auditoria		PR	11-4-2007 a 31-7-2008	Espec.	432	42	19
MBA em Gestão Financeira, Controladoria e Auditoria		ES	11-4-2007 a 18-9-2008	Espec.	432	45	20

Cursos	Entidade para a qual se destina, em caso de convênio	Local	Período	Tipo	Horas/aula	Nº de candidatos	
						Matriculados	Concluintes
MBA em Gestão Financeira, Controladoria e Auditoria		SC	13-4-2007 a 22-11-2008	Espec.	432	36	16
MBA em Gestão Financeira, Controladoria e Auditoria		SP	23-4-2007 a 30-10-2008	Espec.	432	43	19
MBA em Gestão Financeira, Controladoria e Auditoria		PE	27-4-2007 a 26-10-2008	Espec.	432	56	25
MBA em Gestão Financeira, Controladoria e Auditoria		RJ	28-4-2007 a 13-12-2008	Espec.	432	51	23
MBA em Gestão Financeira, Controladoria e Auditoria		AM	2-5-2007 a 8-11-2008	Espec.	432	40	18
MBA em Gestão Financeira, Controladoria e Auditoria		SP	5-5-2007 a 28-11-2008	Espec.	432	51	23
MBA em Gestão Financeira, Controladoria e Auditoria		SC	15-6-2007 a 26-4-2009	Espec.	432	34	—
MBA em Gestão Financeira, Controladoria e Auditoria		SP	23-6-2007 a 15-12-2008	Espec.	360	41	18
MBA em Gestão Financeira, Controladoria e Auditoria		SP	25-6-2007 a 1-4-2009	Espec.	432	47	—
MBA em Gestão Financeira, Controladoria e Auditoria		SP	30-6-2007 a 4-4-2009	Espec.	432	32	—
MBA em Gestão Financeira, Controladoria e Auditoria		GO	16-7-2007 a 18-2-2009	Espec.	443	45	—
MBA em Gestão Financeira, Controladoria e Auditoria		MG	27-7-2007 a 15-1-2009	Espec.	432	43	—
MBA em Gestão Financeira, Controladoria e Auditoria		RJ	15-8-2007 a 15-3-2009	Espec.	432	45	—
MBA em Gestão Financeira, Controladoria e Auditoria		SP	18-8-2007 a 22-11-2008	Espec.	432	55	25
MBA em Gestão Financeira, Controladoria e Auditoria		MA	20-8-2007 a 5-5-2009	Espec.	432	43	—
MBA em Gestão Financeira, Controladoria e Auditoria		MG	24-8-2007 a 23-11-2008	Espec.	448	35	16
MBA em Gestão Financeira, Controladoria e Auditoria		MT	24-8-2007 a 12-4-2009	Espec.	432	42	—
MBA em Gestão Financeira, Controladoria e Auditoria		BA	31-8-2007 a 18-4-2009	Espec.	432	41	—
MBA em Gestão Financeira, Controladoria e Auditoria		SP	1-9-2007 a 20-2-2009	Espec.	432	49	—
MBA em Gestão Financeira, Controladoria e Auditoria		SP	1-9-2007 a 15-3-2009	Espec.	432	36	—
MBA em Gestão Financeira, Controladoria e Auditoria		SP	1-9-2007 a 21-3-2009	Espec.	432	52	—
MBA em Gestão Financeira, Controladoria e Auditoria		PR	14-9-2007 a 6-12-2008	Espec.	432	38	17



Cursos	Entidade para a qual se destina, em caso de convênio	Local	Período	Tipo	Horas/aula	Nº de candidatos	
						Matriculados	Concluintes
MBA em Gestão Financeira, Controladoria e Auditoria		SC	17-9-2007 a 26-5-2009	Espec.	432	31	—
MBA em Gestão Financeira, Controladoria e Auditoria		MG	21-9-2007 a 15-3-2009	Espec.	432	53	—
MBA em Gestão Financeira, Controladoria e Auditoria		SP	22-9-2007 a 15-3-2009	Espec.	432	51	—
MBA em Gestão Financeira, Controladoria e Auditoria		SP	24-9-2007 a 7-5-2009	Espec.	432	39	—
MBA em Gestão Financeira, Controladoria e Auditoria		PA	24-10-2007 a 4-4-2009	Espec.	432	42	—
MBA em Gestão Financeira, Controladoria e Auditoria		ES	24-10-2007 a 28-5-2009	Espec.	432	42	—
MBA em Gestão Financeira, Controladoria e Auditoria		RS	26-10-2007 a 19-7-2009	Espec.	432	39	—
MBA em Gestão Financeira, Controladoria e Auditoria		SP	10-11-2007 a 20-6-2009	Espec.	432	44	—
MBA em Gestão Financeira, Controladoria e Auditoria		AL	22-11-2007 a 14-8-2009	Espec.	432	44	—
MBA em Gestão Financeira, Controladoria e Auditoria		CE	17-1-2008 a 19-9-2009	Espec.	432	47	—
MBA em Gestão Financeira, Controladoria e Auditoria		PA	23-1-2008 a 15-8-2009	Espec.	432	60	—
MBA em Gestão Financeira, Controladoria e Auditoria		MG	8-2-2008 a 24-10-2009	Espec.	432	44	—
MBA em Gestão Financeira, Controladoria e Auditoria		MG	22-2-2008 a 15-3-2009	Espec.	360	51	—
MBA em Gestão Financeira, Controladoria e Auditoria		SP	23-2-2008 a 12-9-2009	Espec.	432	51	—
MBA em Gestão Financeira, Controladoria e Auditoria		SP	25-2-2008 a 14-9-2009	Espec.	432	51	—
MBA em Gestão Financeira, Controladoria e Auditoria		SP	3-3-2008 a 10-11-2009	Espec.	432	51	—
MBA em Gestão Financeira, Controladoria e Auditoria		RS	7-3-2008 a 28-11-2009	Espec.	432	52	—
MBA em Gestão Financeira, Controladoria e Auditoria		SP	8-3-2008 a 15-10-2009	Espec.	432	45	—
MBA em Gestão Financeira, Controladoria e Auditoria		SP	12-3-2008 a 15-9-2009	Espec.	432	50	—
MBA em Gestão Financeira, Controladoria e Auditoria		SC	14-3-2008 a 12-12-2009	Espec.	454	31	—
MBA em Gestão Financeira, Controladoria e Auditoria		SP	15-3-2008 a 6-11-2009	Espec.	432	53	—

Cursos	Entidade para a qual se destina, em caso de convênio	Local	Período	Tipo	Horas/aula	Nº de candidatos	
						Matriculados	Concluintes
MBA em Gestão Financeira, Controladoria e Auditoria		PE	17-3-2008 a 17-9-2009	Espec.	432	55	—
MBA em Gestão Financeira, Controladoria e Auditoria		SC	17-3-2008 a 8-12-2009	Espec.	432	36	—
MBA em Gestão Financeira, Controladoria e Auditoria		SP	26-3-2008 a 19-11-2009	Espec.	432	52	—
MBA em Gestão Financeira, Controladoria e Auditoria		BA	28-3-2008 a 10-10-2009	Espec.	432	51	—
MBA em Gestão Financeira, Controladoria e Auditoria		PR	28-3-2008 a 24-10-2009	Espec.	432	38	—
MBA em Gestão Financeira, Controladoria e Auditoria		RJ	31-3-2008 a 30-8-2009	Espec.	432	25	—
MBA em Gestão Financeira, Controladoria e Auditoria		AM	2-4-2008 a 14-11-2009	Espec.	432	41	—
MBA em Gestão Financeira, Controladoria e Auditoria		GO	3-4-2008 a 25-9-2009	Espec.	433	51	—
MBA em Gestão Financeira, Controladoria e Auditoria		PA	9-4-2008 a 21-11-2009	Espec.	432	59	—
MBA em Gestão Financeira, Controladoria e Auditoria		ES	11-4-2008 a 19-12-2009	Espec.	432	50	—
MBA em Gestão Financeira, Controladoria e Auditoria		RJ	14-4-2008 a 14-7-2009	Espec.	432	56	—
MBA em Gestão Financeira, Controladoria e Auditoria		RS	16-4-2008 a 26-11-2009	Espec.	432	62	—
MBA em Gestão Financeira, Controladoria e Auditoria		MA	24-4-2008 a 9-1-2010	Espec.	432	55	—
MBA em Gestão Financeira, Controladoria e Auditoria		RJ	26-4-2008 a 25-9-2009	Espec.	432	56	—
MBA em Gestão Financeira, Controladoria e Auditoria		RJ	26-4-2008 a 3-10-2009	Espec.	432	50	—
MBA em Gestão Financeira, Controladoria e Auditoria		SP	26-4-2008 a 10-10-2010	Espec.	432	38	—
MBA em Gestão Financeira, Controladoria e Auditoria		DF	28-4-2008 a 12-5-2009	Espec.	432	34	—
MBA em Gestão Financeira, Controladoria e Auditoria		SP	28-4-2008 a 19-1-2010	Espec.	432	49	—
MBA em Gestão Financeira, Controladoria e Auditoria		MG	30-5-2008 a 15-11-2009	Espec.	433	38	—
MBA em Gestão Financeira, Controladoria e Auditoria		SP	7-6-2008 a 15-12-2009	Espec.	432	48	—
MBA em Gestão Financeira, Controladoria e Auditoria		SP	14-6-2008 a 9-9-2009	Espec.	432	44	—
MBA em Gestão Financeira, Controladoria e Auditoria		SP	14-6-2008 a 5-12-2009	Espec.	432	46	—

Cursos	Entidade para a qual se destina, em caso de convênio	Local	Período	Tipo	Horas/aula	Nº de candidatos	
						Matriculados	Concluintes
MBA em Gestão Financeira, Controladoria e Auditoria		RJ	21-6-2008 a 10-4-2010	Espec.	432	43	—
MBA em Gestão Financeira, Controladoria e Auditoria		PA	25-6-2008 a 30-11-2009	Espec.	432	41	—
MBA em Gestão Financeira, Controladoria e Auditoria		SP	28-6-2008 a 28-3-2010	Espec.	432	54	—
MBA em Gestão Financeira, Controladoria e Auditoria		MG	4-7-2008 a 12-6-2010	Espec.	432	47	—
MBA em Gestão Financeira, Controladoria e Auditoria		SC	10-7-2008 a 20-2-2010	Espec.	432	28	—
MBA em Gestão Financeira, Controladoria e Auditoria		CE	17-7-2008 a 24-4-2010	Espec.	435	46	—
MBA em Gestão Financeira, Controladoria e Auditoria		MG	18-7-2008 a 15-1-2010	Espec.	432	57	—
MBA em Gestão Financeira, Controladoria e Auditoria		BA	18-7-2008 a 6-2-2010	Espec.	432	49	—
MBA em Gestão Financeira, Controladoria e Auditoria		MT	18-7-2008 a 18-7-2010	Espec.	432	58	—
MBA em Gestão Financeira, Controladoria e Auditoria		SP	21-7-2008 a 21-7-2010	Espec.	432	36	—
MBA em Gestão Financeira, Controladoria e Auditoria		SP	26-7-2008 a 15-1-2010	Espec.	435	39	—
MBA em Gestão Financeira, Controladoria e Auditoria		PR	18-8-2008 a 18-11-2009	Espec.	432	24	—
MBA em Gestão Financeira, Controladoria e Auditoria		SC	18-8-2008 a 27-4-2010	Espec.	432	26	—
MBA em Gestão Financeira, Controladoria e Auditoria		RJ	27-8-2008 a 27-3-2010	Espec.	432	53	—
MBA em Gestão Financeira, Controladoria e Auditoria		SP	30-8-2008 a 6-3-2010	Espec.	432	32	—
MBA em Gestão Financeira, Controladoria e Auditoria		SP	6-9-2008 a 15-2-2010	Espec.	432	48	—
MBA em Gestão Financeira, Controladoria e Auditoria		RS	8-9-2008 a 20-8-2010	Espec.	432	33	—
MBA em Gestão Financeira, Controladoria e Auditoria		RJ	13-9-2008 a 17-4-2010	Espec.	432	44	—
MBA em Gestão Financeira, Controladoria e Auditoria		SP	15-9-2008 a 8-4-2010	Espec.	432	39	—
MBA em Gestão Financeira, Controladoria e Auditoria		SC	19-9-2008 a 10-7-2010	Espec.	432	29	—
MBA em Gestão Financeira, Controladoria e Auditoria		SP	20-9-2008 a 15-2-2010	Espec.	432	48	—
MBA em Gestão Financeira, Controladoria e Auditoria		SP	20-9-2008 a 19-6-2010	Espec.	432	38	—

Cursos	Entidade para a qual se destina, em caso de convênio	Local	Período	Tipo	Horas/aula	Nº de candidatos	
						Matriculados	Concluintes
MBA em Gestão Financeira, Controladoria e Auditoria		SP	24-9-2008 a 22-7-2010	Espec.	432	36	—
MBA em Gestão Financeira, Controladoria e Auditoria		MG	3-10-2008 a 14-8-2010	Espec.	432	23	—
MBA em Gestão Financeira, Controladoria e Auditoria		GO	6-10-2008 a 6-4-2010	Espec.	448	48	—
MBA em Gestão Financeira, Controladoria e Auditoria		ES	8-10-2008 a 20-5-2010	Espec.	432	47	—
MBA em Gestão Financeira, Controladoria e Auditoria		SP	18-10-2008 a 18-9-2010	Espec.	432	42	—
MBA em Gestão Financeira, Controladoria e Auditoria		SP	25-10-2008 a 25-6-2010	Espec.	432	37	—
MBA em Gestão Financeira, Controladoria e Auditoria		SP	5-11-2008 a 14-9-2010	Espec.	432	56	—
MBA em Gestão Financeira, Controladoria e Auditoria		MG	7-11-2008 a 15-5-2010	Espec.	432	50	—
MBA em Gestão Financeira, Controladoria e Auditoria		PA	26-11-2008 a 31-5-2010	Espec.	432	33	—
MBA em Gestão Financeira, Controladoria e Auditoria		MA	11-12-2008 a 21-8-2010	Espec.	432	42	—
MBA em Gestão Industrial		SP	17-3-2007 a 15-9-2008	Espec.	360	47	21
MBA em Gestão Industrial		SP	2-6-2007 a 15-12-2008	Espec.	432	42	19
MBA em Gestão Industrial		SP	30-6-2007 a 2-2-2009	Espec.	432	40	—
MBA em Gestão Industrial		MG	3-8-2007 a 15-2-2009	Espec.	432	39	—
MBA em Gestão Industrial		SC	14-9-2007 a 6-6-2009	Espec.	432	40	—
MBA em Gestão Industrial		SP	10-11-2007 a 15-3-2009	Espec.	360	43	—
MBA em Gestão Industrial		SP	23-2-2008 a 29-8-2009	Espec.	432	29	—
MBA em Gestão Industrial		SP	5-4-2008 a 15-3-2009	Espec.	432	47	—
MBA em Gestão Industrial		SP	17-5-2008 a 26-2-2010	Espec.	432	50	—
MBA em Gestão Industrial		SP	7-6-2008 a 20-2-2010	Espec.	432	48	—
MBA em Gestão Industrial		MG	15-8-2008 a 15-2-2010	Espec.	432	38	—
MBA em Gestão Industrial		SP	11-10-2008 a 15-3-2010	Espec.	432	42	—

Cursos	Entidade para a qual se destina, em caso de convênio	Local	Período	Tipo	Horas/aula	Nº de candidatos	
						Matriculados	Concluintes
MBA em Gestão Industrial Farmacêutica	Sindusfarq	MG	19-5-2006 a 16-2-2008	Espec.	432	42	21
MBA em Jornalismo Investigativo e Realidade Brasileira		RJ	14-8-2007 a 9-12-2008	Espec.	432	17	8
MBA em Logística Empresarial		SP	14-10-2006 a 15-3-2008	Espec.	432	44	20
MBA em Logística Empresarial		SP	17-3-2007 a 18-10-2008	Espec.	432	57	26
MBA em Logística Empresarial		SP	24-3-2007 a 15-9-2008	Espec.	360	51	23
MBA em Logística Empresarial		SP	31-3-2007 a 15-9-2008	Espec.	432	39	18
MBA em Logística Empresarial		SP	11-4-2007 a 19-3-2008	Espec.	432	30	14
MBA em Logística Empresarial		RJ	12-4-2007 a 9-8-2008	Espec.	432	44	20
MBA em Logística Empresarial		RS	23-4-2007 a 23-11-2008	Espec.	432	37	17
MBA em Logística Empresarial		SC	27-4-2007 a 6-12-2008	Espec.	432	38	17
MBA em Logística Empresarial		SP	14-5-2007 a 25-11-2008	Espec.	432	27	12
MBA em Logística Empresarial		SP	19-5-2007 a 11-10-2008	Espec.	432	33	15
MBA em Logística Empresarial		ES	25-5-2007 a 26-10-2008	Espec.	432	41	18
MBA em Logística Empresarial		MG	29-6-2007 a 15-12-2008	Espec.	432	36	16
MBA em Logística Empresarial		SC	14-9-2007 a 25-4-2009	Espec.	432	42	—
MBA em Logística Empresarial		SP	15-9-2007 a 15-3-2009	Espec.	432	40	—
MBA em Logística Empresarial		SP	24-11-2007 a 8-5-2009	Espec.	432	37	—
MBA em Logística Empresarial		SP	1-3-2008 a 19-9-2009	Espec.	432	48	—
MBA em Logística Empresarial		SP	15-3-2008 a 15-3-2009	Espec.	432	50	—
MBA em Logística Empresarial		PA	26-3-2008 a 26-9-2009	Espec.	432	53	—
MBA em Logística Empresarial		RJ	14-4-2008 a 8-8-2009	Espec.	432	40	—

Cursos	Entidade para a qual se destina, em caso de convênio	Local	Período	Tipo	Horas/aula	Nº de candidatos	
						Matriculados	Concluintes
MBA em Logística Empresarial		RS	18-4-2008 a 28-11-2009	Espec.	432	40	—
MBA em Logística Empresarial		CE	24-4-2008 a 27-3-2010	Espec.	435	36	—
MBA em Logística Empresarial		MG	26-4-2008 a 15-10-2009	Espec.	360	44	—
MBA em Logística Empresarial		SP	5-5-2008 a 27-10-2009	Espec.	360	38	—
MBA em Logística Empresarial		SP	17-5-2008 a 19-3-2010	Espec.	432	39	—
MBA em Logística Empresarial		ES	20-6-2008 a 6-12-2009	Espec.	432	41	—
MBA em Logística Empresarial		SC	15-8-2008 a 5-6-2010	Espec.	432	20	—
MBA em Logística Empresarial		SP	18-10-2008 a 15-3-2010	Espec.	432	43	—
MBA em Logística Empresarial		SP	18-10-2008 a 15-4-2010	Espec.	432	53	—
MBA em Logística Empresarial		SP	25-10-2008 a 29-5-2010	Espec.	432	29	—
MBA em Marketing		RS	21-8-2006 a 20-5-2008	Espec.	432	39	20
MBA em Marketing		SP	4-9-2006 a 1-4-2008	Espec.	432	54	19
MBA em Marketing		SP	21-10-2006 a 3-2-2008	Espec.	432	42	19
MBA em Marketing		SP	28-10-2006 a 15-3-2008	Espec.	432	42	19
MBA em Marketing		SP	4-11-2006 a 7-6-2008	Espec.	432	59	24
MBA em Marketing		CE	16-11-2006 a 28-6-2008	Espec.	432	41	7
MBA em Marketing		PI	30-11-2006 a 28-6-2008	Espec.	432	37	17
MBA em Marketing		SP	10-2-2007 a 24-10-2008	Espec.	432	49	22
MBA em Marketing		SP	24-2-2007 a 8-11-2008	Espec.	432	51	23
MBA em Marketing		SC	16-3-2007 a 22-11-2008	Espec.	432	48	22
MBA em Marketing		SP	17-3-2007 a 27-9-2008	Espec.	432	41	18
MBA em Marketing		SC	26-3-2007 a 13-12-2008	Espec.	432	30	14

Cursos	Entidade para a qual se destina, em caso de convênio	Local	Período	Tipo	Horas/aula	Nº de candidatos	
						Matriculados	Concluintes
MBA em Marketing		RS	30-3-2007 a 27-9-2008	Espec.	432	56	24
MBA em Marketing		PE	30-3-2007 a 9-11-2008	Espec.	432	56	1
MBA em Marketing		SP	31-3-2007 a 3-5-2008	Espec.	432	48	22
MBA em Marketing		RJ	9-4-2007 a 14-7-2008	Espec.	432	43	20
MBA em Marketing		RJ	9-4-2007 a 4-8-2008	Espec.	432	41	22
MBA em Marketing		RJ	10-4-2007 a 7-7-2008	Espec.	432	42	28
MBA em Marketing		RJ	12-4-2007 a 2-7-2008	Espec.	432	28	17
MBA em Marketing		RS	13-4-2007 a 22-11-2008	Espec.	432	41	18
MBA em Marketing		ES	25-4-2007 a 18-9-2008	Espec.	432	50	23
MBA em Marketing		PA	25-4-2007 a 8-11-2008	Espec.	432	40	18
MBA em Marketing		RJ	28-4-2007 a 13-12-2008	Espec.	432	44	20
MBA em Marketing		BA	4-5-2007 a 1-11-2008	Espec.	432	30	14
MBA em Marketing		PR	14-5-2007 a 23-9-2008	Espec.	432	37	17
MBA em Marketing		MG	28-5-2007 a 15-11-2008	Espec.	432	48	22
MBA em Marketing		CE	31-5-2007 a 28-3-2009	Espec.	432	44	—
MBA em Marketing		AM	15-6-2007 a 7-2-2009	Espec.	432	32	—
MBA em Marketing		SP	16-6-2007 a 7-2-2009	Espec.	432	44	—
MBA em Marketing		MT	29-6-2007 a 19-1-2009	Espec.	432	48	—
MBA em Marketing		SP	7-7-2007 a 18-4-2009	Espec.	432	32	—
MBA em Marketing		RJ	14-8-2007 a 27-10-2008	Espec.	432	46	21
MBA em Marketing		RJ	16-8-2007 a 27-11-2008	Espec.	432	52	23
MBA em Marketing		SP	27-8-2007 a 27-5-2009	Espec.	432	41	—

Cursos	Entidade para a qual se destina, em caso de convênio	Local	Período	Tipo	Horas/aula	Nº de candidatos	
						Matriculados	Concluintes
MBA em Marketing		SP	22-9-2007 a 15-3-2009	Espec.	432	43	—
MBA em Marketing		SP	8-10-2007 a 21-2-2009	Espec.	432	45	—
MBA em Marketing		PE	22-10-2007 a 16-7-2009	Espec.	432	37	—
MBA em Marketing		SP	5-11-2007 a 1-7-2009	Espec.	432	53	—
MBA em Marketing		SP	17-11-2007 a 14-4-2009	Espec.	432	53	—
MBA em Marketing		ES	26-11-2007 a 25-6-2009	Espec.	432	41	—
MBA em Marketing		PA	14-12-2007 a 12-9-2009	Espec.	432	46	—
MBA em Marketing		CE	24-1-2008 a 28-11-2009	Espec.	432	50	—
MBA em Marketing		RN	15-2-2008 a 31-7-2009	Espec.	432	41	—
MBA em Marketing		SP	16-2-2008 a 16-9-2009	Espec.	432	35	—
MBA em Marketing		RR	21-2-2008 a 10-3-2010	Espec.	432	35	—
MBA em Marketing		PE	14-3-2008 a 13-3-2010	Espec.	432	48	—
MBA em Marketing		SC	28-3-2008 a 12-12-2009	Espec.	464	25	—
MBA em Marketing		SP	29-3-2008 a 15-3-2009	Espec.	432	48	—
MBA em Marketing		BA	4-4-2008 a 19-9-2009	Espec.	432	49	—
MBA em Marketing		RS	11-4-2008 a 21-11-2009	Espec.	432	51	—
MBA em Marketing		RJ	14-4-2008 a 14-11-2009	Espec.	432	32	—
MBA em Marketing		RJ	15-4-2008 a 17-8-2009	Espec.	432	50	—
MBA em Marketing		RJ	16-4-2008 a 16-11-2009	Espec.	432	53	—
MBA em Marketing		DF	18-4-2008 a 15-12-2009	Espec.	432	52	—
MBA em Marketing		SP	19-4-2008 a 15-10-2009	Espec.	360	44	—
MBA em Marketing		RS	25-4-2008 a 6-12-2009	Espec.	432	33	—



Cursos	Entidade para a qual se destina, em caso de convênio	Local	Período	Tipo	Horas/aula	Nº de candidatos	
						Matriculados	Concluintes
MBA em Marketing		SC	25-4-2008 a 13-3-2010	Espec.	432	47	—
MBA em Marketing		SP	26-4-2008 a 14-11-2009	Espec.	432	49	—
MBA em Marketing		RS	28-4-2008 a 11-11-2009	Espec.	432	53	—
MBA em Marketing		GO	28-4-2008 a 28-9-2010	Espec.	448	41	—
MBA em Marketing		MG	10-5-2008 a 15-8-2009	Espec.	432	53	—
MBA em Marketing		AL	12-5-2008 a 22-10-2009	Espec.	432	51	—
MBA em Marketing		RN	15-5-2008 a 13-3-2010	Espec.	432	31	—
MBA em Marketing		PR	6-6-2008 a 24-10-2009	Espec.	432	41	—
MBA em Marketing		PA	25-6-2008 a 30-11-2009	Espec.	432	46	—
MBA em Marketing		PB	10-7-2008 a 18-4-2010	Espec.	432	35	—
MBA em Marketing		MT	18-7-2008 a 18-7-2010	Espec.	432	43	—
MBA em Marketing		SC	22-8-2008 a 12-6-2010	Espec.	432	23	—
MBA em Marketing		RJ	25-8-2008 a 25-3-2010	Espec.	432	43	—
MBA em Marketing		RJ	27-8-2008 a 21-1-2010	Espec.	432	37	—
MBA em Marketing		RJ	28-8-2008 a 21-1-2010	Espec.	432	45	—
MBA em Marketing		MA	28-8-2008 a 22-5-2010	Espec.	432	46	—
MBA em Marketing		CE	28-8-2008 a 10-7-2010	Espec.	435	36	—
MBA em Marketing		GO	6-9-2008 a 6-8-2010	Espec.	448	40	—
MBA em Marketing		SP	13-9-2008 a 15-2-2010	Espec.	432	50	—
MBA em Marketing		SP	20-9-2008 a 11-5-2010	Espec.	432	43	—
MBA em Marketing		ES	26-9-2008 a 15-5-2010	Espec.	432	50	—
MBA em Marketing		SP	11-10-2008 a 20-3-2010	Espec.	432	35	—

Cursos	Entidade para a qual se destina, em caso de convênio	Local	Período	Tipo	Horas/aula	Nº de candidatos	
						Matriculados	Concluintes
MBA em Marketing		SC	16-10-2008 a 31-7-2010	Espec.	432	24	—
MBA em Marketing		SP	29-11-2008 a 26-6-2010	Espec.	432	20	—
MBA em Marketing		SC	8-12-2008 a 11-11-2010	Espec.	432	17	—
MBA em Marketing com Ênfase em Gestão de Serviços		GO	22-1-2007 a 29-8-2008	Espec.	433	38	18
MBA em Marketing com Ênfase em Gestão de Vendas		SP	9-4-2007 a 9-9-2008	Espec.	432	46	1
MBA em Marketing com Ênfase em Gestão de Vendas		SP	17-9-2007 a 14-4-2009	Espec.	432	44	—
MBA em Marketing com Ênfase em Gestão de Vendas		SP	24-3-2008 a 20-10-2009	Espec.	432	45	—
MBA em Marketing com Ênfase em Gestão de Vendas		RS	28-3-2008 a 7-11-2009	Espec.	432	43	—
MBA em Marketing com Ênfase em Gestão de Vendas		RJ	12-4-2008 a 25-8-2009	Espec.	432	47	—
MBA em Marketing com Ênfase em Gestão de Vendas		RJ	12-4-2008 a 26-9-2009	Espec.	432	23	—
MBA em Marketing com Ênfase em Gestão de Vendas		SP	12-4-2008 a 11-12-2009	Espec.	432	54	—
MBA em Marketing com Ênfase em Gestão de Vendas		SP	30-8-2008 a 21-5-2010	Espec.	432	52	—
MBA em Marketing com Ênfase em Gestão de Vendas		SP	15-9-2008 a 11-5-2010	Espec.	432	51	—
MBA em Marketing com Ênfase em Operações Comerciais		RJ	7-10-2006 a 19-7-2008	Espec.	432	42	3
MBA em Marketing com Ênfase em Operações Comerciais		GO	7-5-2007 a 11-11-2008	Espec.	432	42	19
MBA em Marketing com Ênfase em Operações Comerciais		GO	18-10-2007 a 15-4-2009	Espec.	436	40	—
MBA em Marketing com Ênfase em Relacionamento com os Clientes		SC	30-3-2007 a 11-10-2008	Espec.	432	40	18
MBA em Marketing com Ênfase em Relacionamento com os Clientes		SC	17-3-2008 a 2-12-2009	Espec.	432	28	—
MBA em Mercado de Capitais		RS	17-4-2008 a 17-12-2009	Espec.	432	54	—
MBA em Planejamento Financeiro em Cooperativas de Crédito	Sescoop	PR	29-8-2008 a 27-3-2010	Espec.	432	35	—
MBA em Planejamento, Orçamento e Gestão Pública		DF	25-4-2007 a 28-4-2008	Espec.	360	25	7
MBA em Planejamento, Orçamento e Gestão Pública		DF	25-4-2008 a 23-4-2009	Espec.	432	37	—

Cursos	Entidade para a qual se destina, em caso de convênio	Local	Período	Tipo	Horas/aula	Nº de candidatos	
						Matriculados	Concluintes
MBA em Projetos		DF	7-5-2007 a 29-4-2008	Espec.	432	40	19
MBA em Projetos		DF	22-4-2008 a 5-5-2009	Espec.	432	58	—
MBA em Recursos Humanos		RJ	16-8-2006 a 27-3-2008	Espec.	432	15	2
MBA em Relações Internacionais		RJ	14-4-2008 a 2-2-2009	Espec.	432	36	—
MBA em Saúde	Hosp. São José	SP	12-2-2008 a 27-5-2009	Espec.	432	51	—
MBA em Seguros	Funenseg	SP	11-2-2008 a 7-4-2009	Espec.	432	37	—
MBA Executivo	Eceme	RJ	19-3 a 12-9-2008	Espec.	360	45	45
MBA Executivo em Administração com Ênfases		internet	ago. 2006 a maio 2008	Espec.	462	112	110
MBA Executivo em Administração com Ênfases		internet	mar. 2007 a dez. 2008	Espec.	462	268	260
MBA Executivo em Administração com Ênfases		internet	ago. 2007 a fev. 2009	Espec.	462	203	—
MBA Executivo em Administração com Ênfases		internet	mar. 2008 a jan. 2010	Espec.	410	291	—
MBA Executivo em Administração com Ênfases		internet	ago. 2008 a jun. 2010	Espec.	410	169	—
MBA Executivo em Gerência de Projetos	GOL	SP	11-7-2007 a 16-10-2008	Espec.	432	48	
MBA Executivo em Gerência de Projetos	Usiminas	MG	13-8-2008 a 20-12-2009	Espec.	432	51	—
MBA Executivo em Gerenciamento de Projetos	Sebrae	MG	11-4-2008 a 26-9-2009	Espec.	432	36	—
MBA Executivo em Gerenciamento de Projetos	Inst. Curitiba de Informática	PR	22-7-2008 a 22-1-2010	Espec.	444	43	—
MBA Executivo em Gerenciamento de Projetos (UCI)		internet	set. 2006 a mar. 2009	Espec.	462	50	—
MBA Executivo em Gerenciamento de Projetos (UCI)		internet	mar. 2007 a ago. 2008	Espec.	462	94	90
MBA Executivo em Gerenciamento de Projetos (UCI)		internet	set. 2007 a mar. 2009	Espec.	462	61	—
MBA Executivo em Gerenciamento de Projetos (UCI)		internet	abr. 2008 a fev. 2010	Espec.	462	102	—
MBA Executivo em Gerenciamento de Projetos (UCI)		internet	set. 2008 a jul. 2010	Espec.	410	75	—
MBA Executivo em Gestão da Produção e Qualidade		MG	29-11-2008 a 15-5-2010	Espec.	432	46	—

Cursos	Entidade para a qual se destina, em caso de convênio	Local	Período	Tipo	Horas/aula	Nº de candidatos	
						Matriculados	Concluintes
MBA Executivo em Gestão de Negócios e Distribuição	CNH	PR	11-9-2008 a 23-4-2010	Espec.	432	28	—
MBA Executivo em Gestão de Negócios em Petróleo e Gás		RJ	26-4-2008 a 21-11-2009	Espec.	432	25	—
MBA Executivo em Gestão e Business Law		internet	set. 2007 a mar. 2009	Espec.	465	40	—
MBA Executivo em Gestão e Business Law		internet	abr. 2008 a fev. 2010	Espec.	465	42	—
MBA Executivo em Gestão e Business Law	Sescoop	internet	out. 2008 a ago. 2010	Espec.	410	15	—
MBA Executivo em Gestão e Desenvolvimento de Negócios		PR	12-9-2008 a 24-4-2010	Espec.	432	4	—
MBA Executivo em Gestão Empresarial		MA	28-8-2006 a 24-1-2008	Espec.	432	54	19
MBA Executivo em Gestão Estratégica de Organizações		PR	16-4-2007 a 29-7-2008	Espec.	432	25	11
MBA Executivo em Gestão Estratégica de Organizações	Coop. Agrária Mista Entre Rios	PR	14-4-2008 a 29-7-2009	Espec.	432	22	—
MBA Executivo em Gestão Estratégica e o Agronegócio		PR	10-8-2007 a 30-5-2009	Espec.	432	35	—
MBA Executivo em Gestão Financeira, Controladoria e Auditoria		MA	31-8-2006 a 19-1-2008	Espec.	432	49	12
MBA Executivo em Marketing		internet	out. 2007 a abr. 2009	Espec.	492	44	—
MBA Executivo em Marketing	HNSL	internet	mar. 2008 a jan. 2010	Espec.	492	85	—
MBA Executivo em Marketing		internet	out. 2008 a ago. 2010	Espec.	410	48	—
MBA Executivo em Saúde		SP	6-8-2008 a 11-3-2010	Espec.	432	43	—
MBA Executivo em Saúde		MG	6-6-2008 a 28-11-2009	Espec.	432	42	—
MBA Executivo em Saúde	Santa Casa BH	MG	1-9-2008 a 11-12-2009	Espec.	432	41	—
MBA Executivo em Saúde		MG	8-9-2008 a 26-3-2010	Espec.	432	40	—
MBA Executivo em Saúde	Santa Casa BH	MG	22-10-2008 a 26-5-2010	Espec.	432	40	—
MBA Executivo em Saúde		SP	24-11-2007 a 4-7-2009	Espec.	444	42	—
MBA Executivo em Saúde	Unimed	RJ	14-8-2007 a 16-3-2009	Espec.	432	36	—

Cursos	Entidade para a qual se destina, em caso de convênio	Local	Período	Tipo	Horas/aula	Nº de candidatos	
						Matriculados	Concluintes
MBA Executivo em Saúde	Hosp. Moinhos de Vento	RS	3-10-2008 a 20-11-2009	Espec.	432	54	—
MBA Executivo em Saúde	Unimed	MG	10-8-2007 a 6-6-2009	Espec.	432	43	—
MBA Executivo em Saúde	Sec. Est. Saúde	ES	20-8-2008 a 17-12-2009	Espec.	432	46	—
MBA Executivo em Saúde	Sec. Est. Saúde	ES	22-8-2008 a 19-12-2009	Espec.	432	42	—
MBA Executivo em Saúde		RJ	9-9-2006 a 30-8-2008	Espec.	432	42	19
MBA Executivo em Saúde		SP	10-2-2007 a 16-8-2008	Espec.	432	37	17
MBA Executivo em Saúde		SP	17-3-2007 a 18-10-2008	Espec.	432	49	22
MBA Executivo em Saúde		RS	23-3-2007 a 28-11-2008	Espec.	432	57	26
MBA Executivo em Saúde		RJ	13-4-2007 a 1-8-2008	Espec.	432	53	36
MBA Executivo em Saúde		DF	13-4-2007 a 18-4-2009	Espec.	432	42	—
MBA Executivo em Saúde		MG	28-4-2007 a 15-10-2008	Espec.	432	49	22
MBA Executivo em Saúde		SP	19-5-2007 a 13-12-2008	Espec.	432	26	12
MBA Executivo em Saúde		ES	25-5-2007 a 22-11-2008	Espec.	432	41	18
MBA Executivo em Saúde		SP	26-5-2007 a 15-12-2008	Espec.	432	40	18
MBA Executivo em Saúde		BA	14-7-2007 a 17-1-2009	Espec.	432	26	—
MBA Executivo em Saúde		SP	25-8-2007 a 14-3-2009	Espec.	432	38	—
MBA Executivo em Saúde		RJ	15-9-2007 a 29-8-2008	Espec.	432	51	23
MBA Executivo em Saúde		PA	20-2-2008 a 8-8-2009	Espec.	432	62	—
MBA Executivo em Saúde		MG	23-2-2008 a 15-8-2009	Espec.	360	45	—
MBA Executivo em Saúde		SP	12-4-2008 a 31-10-2009	Espec.	432	47	—
MBA Executivo em Saúde		RJ	18-4-2008 a 13-3-2009	Espec.	432	40	—
MBA Executivo em Saúde		SP	28-4-2008 a 15-10-2009	Espec.	360	44	—

Cursos	Entidade para a qual se destina, em caso de convênio	Local	Período	Tipo	Horas/aula	Nº de candidatos	
						Matriculados	Concluintes
MBA Executivo em Saúde		PR	9-5-2008 a 28-12-2009	Espec.	432	21	—
MBA Executivo em Saúde		SP	17-5-2008 a 15-11-2009	Espec.	432	40	—
MBA Executivo em Saúde		SP	7-6-2008 a 19-2-2010	Espec.	432	29	—
MBA Executivo em Saúde		SP	7-6-2008 a 20-2-2010	Espec.	432	51	—
MBA Executivo em Saúde		SP	7-6-2008 a 10-4-2010	Espec.	432	26	—
MBA Executivo em Saúde		PA	25-6-2008 a 30-11-2009	Espec.	432	34	—
MBA Executivo em Saúde		RJ	13-9-2008 a 12-12-2009	Espec.	432	49	—
MBA Executivo em Saúde		PI	25-9-2008 a 19-6-2010	Espec.	432	33	—
MBA Executivo em Saúde		ES	17-10-2008 a 19-6-2010	Espec.	432	43	—
MBA Executivo em Saúde		MG	18-10-2008 a 15-4-2010	Espec.	432	54	—
MBA Executivo em Saúde		SP	20-10-2008 a 15-2-2010	Espec.	432	34	—
MBA Executivo em Saúde		AL	27-10-2008 a 26-8-2010	Espec.	432	39	—
MBA Executivo em Tecnologia da Informação Aplicada à Gestão Estratégica dos Negócios		SP	10-3-2007 a 21-6-2008	Espec.	360	45	20
MBA Executivo em Tecnologia da Informação Aplicada à Gestão Estratégica dos Negócios		SP	19-5-2007 a 15-11-2008	Espec.	432	37	17
MBA Executivo em Tecnologia da Informação Aplicada à Gestão Estratégica dos Negócios		PA	26-3-2008 a 6-6-2009	Espec.	432	22	—
MBA Executivo em Tecnologia da Informação Aplicada à Gestão Estratégica dos Negócios		SP	29-3-2008 a 30-9-2009	Espec.	432	42	—
MBA em Direito do Estado e Administração Pública, com Ênfase em Controle Externo	TCE-MT	MT	23-8-2007 a 19-3-2009	Espec.	432	44	—
Mudança e Aprendizagem Organizacional	Furnas	RJ	8 a 10-10-2008	Exten.	24	17	17
Mudança e Aprendizagem Organizacional	Furnas	RJ	28 a 30-10-2008	Exten.	24	16	14
Mudança e Conflito na Implementação da Estratégia	Roche	SP	17-12-2008	Exten.	8	30	

Cursos	Entidade para a qual se destina, em caso de convênio	Local	Período	Tipo	Horas/aula	Nº de candidatos	
						Matriculados	Concluintes
Negociação	BR Malls	RJ	31-5-2008	Exten.	8	47	46
Negociação	Furnas	RJ	30-9 a 2-10-2008	Exten.	24	23	20
Negociação	Mantecorp	RJ	20-10-2008	Exten.	8	12	12
Negociação	Nextel	SP	1-11-2008	Exten.	8	17	17
Negociação	Nextel	RJ	12-11-2008	Exten.	8	23	23
Negociação	Nextel	SP	14-11-2008	Exten.	8	20	20
Negociação	Nextel	SP	24-11-2008	Exten.	8	22	22
Negociação	Nextel	SP	27-11-2008	Exten.	8	23	23
Negociação	Nextel	SP	28-11-2008	Exten.	8	24	24
Negociação	Nextel	SP	1-12-2008	Exten.	8	23	23
Negociação	Nextel	SP	2-12-2008	Exten.	8	22	22
Negociação	White Martins	RJ	7 e 8-5-2008	Exten.	16	26	25
Negociação	Ispan	Ext.	15 a 25-1-2008	Exten.	36	25	25
Negociação Avançada	CEF	DF	14 a 17-7-2008	Exten.	16	24	23
Negociação e Administração de Conflitos	P. Navarro	MG	2-7-2008	Exten.	12	20	15
Negociação para Dirigentes Sindicais e Membros da Comissão de Negociação	IEL	RS	28 a 30-4-2008	Exten.	24	13	13
Negociações Avançadas	White Martins	RJ	6 e 7-10-2008	Exten.	16	25	23
Negociações Avançadas	White Martins	PE	6 e 7-10-2008	Exten.	16	22	22
Um Olhar Jurídico sobre as Fundações Estatais de Direito Privado	Sesdec	RJ	22-10 a 12-11-2008	Exten.	28	35	
Ouvidoria	Aneel	DF	20 a 24-10-2008	Exten.	40	26	26
PDV +	Souza Cruz	RJ	17-7-2008	Exten.	8	25	25
PDV +	Souza Cruz	PE	29-7-2008	Exten.	8	29	29

Cursos	Entidade para a qual se destina, em caso de convênio	Local	Período	Tipo	Horas/aula	Nº de candidatos	
						Matriculados	Concluintes
PDV +	Souza Cruz	PE	29-7-2008	Exten.	8	12	12
PDV +	Souza Cruz	PR	31-7-2008	Exten.	8	15	12
PDV +	Souza Cruz	PR	31-7-2008	Exten.	8	19	10
PDV +	Souza Cruz	RJ	17-7-2008	Exten.	8	10	
PDV +	Souza Cruz	MG	22-7-2008	Exten.	8	17	16
PDV +	Souza Cruz	MG	22-7-2008	Exten.	8	13	
PDV +	Souza Cruz	SP	24-7-2008	Exten.	8	24	24
PDV +	Souza Cruz	SP	23-7-2008	Exten.	8	35	31
PDV +	Souza Cruz	SP	23-7-2008	Exten.	8	35	35
PDV +	Souza Cruz	SP	23-7-2008	Exten.	8	4	4
PDV +	Souza Cruz	SP	23-7-2008	Exten.	8	20	
PDV +	Souza Cruz	SP	2-7 a 19-11-2008	Exten.	36	18	
PDV +	Souza Cruz	SP	2-7 a 11-11-2008	Exten.	36	20	
PDV +	Souza Cruz	SP	2-7 a 15-11-2008	Exten.	36	20	
PDV +	Souza Cruz	SP	2-7 a 17-11-2008	Exten.	36	21	
PDV +	Souza Cruz	SP	2-7 a 19-11-2008	Exten.	36	21	
People Leadership — 2 — Coaching & Mentoring	Henkel	SP	24 a 26-9-2008	Exten.	24	9	8
Planejamento Estratégico	Ispan	Ext.	29-1 a 8-2-2008	Exten.	36	16	16
Planejamento e Controle Financeiro	Vale	MG	20 e 21-11-2008	Exten.	16	12	
Planejamento Estratégico de Vendas	Bayer	SP	5-9-2008	Exten.	16	35	
Plano de Desenvolvimento de Gestores	Inpi	RJ	6-8 a 4-12-2008	Exten.	180	32	32
Poder da Criatividade e da Inovação	Furnas	RJ	29 a 31-10-2008	Exten.	24	15	15
Pós-Graduação em Administração de Empresas (Executivo Jr.)		internet	ago. 2006 a jun.. 2008	Espec.	432	484	404



Cursos	Entidade para a qual se destina, em caso de convênio	Local	Período	Tipo	Horas/aula	Nº de candidatos	
						Matriculados	Concluintes
Pós-Graduação em Administração de Empresas (Executivo Jr.)		internet	mar. 2007 a dez. 2008	Espec.	432	1.166	1.081
Pós-Graduação em Administração de Empresas (Executivo Jr.)		internet	ago. 2007 a jun. 2009	Espec.	432	750	—
Pós-Graduação em Administração de Empresas (Executivo Jr.)		internet	mar. 2008 a dez. 2009	Espec.	432	1.396	—
Pós-Graduação em Administração de Empresas (Executivo Jr.)		internet	ago. 2008 a jun. 2010	Espec.	432	807	—
Pós-Graduação em Administração Pública	DER	MG	23-8-2008 a 8-8-2009	Espec.	432	46	—
Pós-Graduação em Administração Pública		RJ	18-4-2007 a 15-10-2008	Espec.	432	27	5
Pós-Graduação em Administração Pública		RJ	16-4-2008 a 26-8-2009	Espec.	432	17	—
Pós-Graduação em Advocacia Cível (Advogado Cível)		internet	ago. 2006 a fev. 2009	Espec.	432	163	—
Pós-Graduação em Advocacia Cível (Advogado Cível)		internet	mar. 2007 a ago. 2008	Espec.	432	282	198
Pós-Graduação em Advocacia Cível (Advogado Cível)		internet	ago. 2007 a fev. 2009	Espec.	432	9	—
Pós-Graduação em Cinema Documentário		RJ	14-4-2008 a 27-1-2009	Espec.	432	29	—
Processo Decisório Estratégico	Furnas	RJ	23 a 25-9-2008	Exten.	24	20	18
Programa de Capacitação em Gerência de Projetos	Açominas	MG	13-10-2008 a 4-5-2009	Exten.	144	28	—
Programa de Capacitação em Gerência de Projetos	Açominas	MG	14-10-2008 a 5-5-2009	Exten.	144	30	—
Programa de Capacitação em Gerência de Projetos	Açominas	MG	15-10-2008 a 6-5-2009	Exten.	144	29	—
Programa de Capacitação em Gerência de Projetos	Andrade Gutierrez S/A	DF	27-8-2007 a 31-3-2008	Exten.	120	21	17
Programa de Capacitação em Gerência de Projetos	A. Gutierrez	PE	6-7-2007 a 5-4-2008	Exten.	120	28	21
Programa de Capacitação em Gerência de Projetos	A. Gutierrez	PE	9-7-2007 a 8-4-2008	Exten.	120	28	24
Programa de Competências em Comunicação, Liderança e Coaching	RR Donnelley Moore	SP	20 a 23-1-2008	Exten.	32	36	36
Programa de Desenvolvimento de Competências Gerenciais	AL-MG	MG	22-8 a 12-12-2008	Exten.	64	30	
Programa de Desenvolvimento de Competências Gerenciais	AL-MG	MG	22-8 a 12-12-2008	Exten.	64	30	

Cursos	Entidade para a qual se destina, em caso de convênio	Local	Período	Tipo	Horas/aula	Nº de candidatos	
						Matriculados	Concluintes
Programa de Desenvolvimento dos Gestores de Contratos	Trafo	RS	7-6-2007 a 30-1-2008	Exten.	68	18	18
Programa de Desenvolvimento Gerencial	Tozzinni Freire	RS	5-8 a 26-11-2008	Exten.	60	20	8
Programa de Desenvolvimento Gerencial (versão III)	Boehringer Ingelheim	SP	1-5 a 1-12-2008	Exten.	26	45	
Programa de Desenvolvimento para Gestores e Líderes Sindicais Patronais	IEL	RS	1-4 a 1-7-2008	Exten.	48	9	9
Programa de Gestão Empreendedora	Recofarma	AM	31-8-2007 a 12-4-2008	Exten.	80	37	29
Qualificação da Gestão	Trafo	RS	25-7 a 8-11-2008	Exten.	52	13	13
Qualificação da Gestão	Trafo	RS	15-8 a 15-11-2008	Exten.	52	32	32
Qualificação da Gestão	Trafo	RS	26-9 a 18-10-2008	Exten.	24	14	14
Redação e Criatividade	Furnas	RJ	7 a 9-10-2008	Exten.	24	16	16
Redação e Criatividade	Furnas	RJ	11 a 13-11-2008	Exten.	24	14	14
Regulação dos Serviços Públicos	Antaq	DF	3-7-2008 a 5-12-2009	Espec.	432	47	—
Regulação e Negócios no Setor de Energia Elétrica	Cemig	MG	8-8 a 17-10-2008	Exten.	68	35	35
Regulação e Negócios no Setor de Energia Elétrica	Cemig	MG	5-9 a 31-10-2008	Exten.	68	32	29
Responsabilidade Socioambiental	Ispan	Ext.	12 a 22-2-2008	Exten.	36	32	32
Ritos de Passagem	BNB	CE	7 a 9-7-2008	Exten.	24	35	35
Ritos de Passagem	BNB	CE	2 a 4-10-2008	Exten.	24	34	34
Ritos de Passagem	BNB	PE	2 a 4-10-2008	Exten.	24	37	37
Ritos de Passagem	BNB	CE	9 a 11-10-2008	Exten.	24	39	39
Ritos de Passagem	BNB	CE	16 a 18-10-2008	Exten.	24	39	39
Ritos de Passagem	BNB	CE	24 a 26-7-2008	Exten.	24	35	35
Ritos de Passagem	BNB	BA	7 a 9-8-2008	Exten.	24	37	37

Cursos	Entidade para a qual se destina, em caso de convênio	Local	Período	Tipo	Horas/aula	Nº de candidatos	
						Matriculados	Concluintes
Ritos de Passagem	BNB	PE	7 a 9-8-2008	Exten.	24	33	33
Ritos de Passagem	BNB	CE	7 a 9-8-2008	Exten.	24	35	35
Ritos de Passagem	BNB	CE	14 a 16-8-2008	Exten.	24	29	29
Ritos de Passagem	BNB	CE	21 a 23-8-2008	Exten.	24	36	36
Ritos de Passagem	BNB	CE	18 a 20-9-2008	Exten.	24	34	34
Ritos de Passagem	BNB	BA	18 a 20-9-2008	Exten.	24	39	39
Sindicato Patronal — Modelo de Gestão	IEL	RS	30-6 e 1-7-2008	Exten.	16	8	8
Sistemas de Planejamento e Controle Gerencial	Hewlett Packard	SP	17-3 a 14-4-2008	Exten.	40	38	38
Técnicas de Vendas e Habilidades de Negociação	Akzo Nobel	RJ	28 a 30-9-2008	Exten.	24	20	
Tendências e Melhores Práticas em Compras	Henkel	SP	21-8-2008	Exten.	4	16	16
Vendas Voltadas para o Resultado		RJ	3 a 18-10-2008	Exten.	24	7	7

## Publicações editadas pela FGV

	Nº de páginas	Nº de exemplares
<b>1. CENTRO DE PESQUISA E DOCUMENTAÇÃO DE HISTÓRIA CONTEMPORÂNEA DO BRASIL — CPDOC</b>		
<i>Periódico</i>		
❑ Estudos Históricos, n. 41/42, 2008. (semestral)	236	1.200
<b>2. EDITORA FGV</b>		
<i>Livros</i>		
❑ 1968: a paixão de uma utopia, 3. ed., de Daniel Aarão Reis e Pedro de Moraes	268	1.000
❑ Administração de marketing no mundo contemporâneo, 3. ed., 2. reimp., Ben Thion Chi, Marcos da Costa Simões, Ricardo Franco Teixeira, Roberto Pessoa Madruga (Publicações FGV Management, série Marketing)	144	2.005
❑ Administração de marketing no mundo contemporâneo, 3. ed., 3. reimp., de Ben Thion Chi, Marcos da Costa Simões, Ricardo Franco Teixeira, Roberto Pessoa Madruga (Publicações FGV Management, série Marketing)	144	2.017
❑ Análise econômico-financeira de empresas, de Luiz Guilherme Tinoco Aboim Costa, Andréia Fátima Fernandes Limeira, Hiram de Melo Gonçalves e Ueliton Tarcisio de Carvalho (Publicações FGV Management, série Gestão Financeira, Controladoria e Auditoria)	164	2.906
❑ Análise econômico-financeira de empresas, reimp., de Luiz Guilherme Tinoco Aboim Costa, Andréia Fátima Fernandes Limeira, Hiram de Melo Gonçalves e Ueliton Tarcisio de Carvalho (Publicações FGV Management, série Gestão Financeira, Controladoria e Auditoria)	164	2.000
❑ Análise econômico-financeira de empresas, 2. reimp., de Luiz Guilherme Tinoco Aboim Costa, Andréia Fátima Fernandes Limeira, Hiram de Melo Gonçalves e Ueliton Tarcisio de Carvalho (Publicações FGV Management, série Gestão Financeira, Controladoria e Auditoria)	164	1.012
❑ Arquivo: teoria e prática, 3. ed., 9. reimp., de Marilena Leite Paes	228	500
❑ Arquivo: teoria e prática, 3. ed., 10. reimp., de Marilena Leite Paes	228	520
❑ Arquivologia e ciência da informação, 2. reimp., de Maria Odila Fonseca	124	500
❑ Arquivologia e ciência da informação, 3. reimp., de Maria Odila Fonseca	124	540

	Nº de páginas	Nº de exemplares
□ Arquivos modernos: princípios e técnicas, 6. ed., 2. reimp., de T. R. Schellenberg	388	1.000
□ Arquivos permanentes: tratamento documental, 4. ed., 3. reimp., de Heloísa Liberalli Bellotto	320	525
□ Aspectos comportamentais da gestão de pessoas, 9. ed. rev. e ampl., 2. reimp., de Ivanildo Macêdo, Denize Rodrigues, Maria Elizabeth Johann, Neisa Maria da Cunha (Publicações FGV Management, série Gestão Empresarial)	152	4.010
□ Aspectos comportamentais da gestão de pessoas, 9. ed. rev. e ampl., 3. reimp., de Ivanildo Macêdo, Denize Rodrigues, Maria Elizabeth Johann, Neisa Maria da Cunha (Publicações FGV Management, série Gestão Empresarial)	152	4.000
□ Aspectos comportamentais da gestão de pessoas, 9. ed. rev. e ampl., 4. reimp., de Ivanildo Macêdo, Denize Rodrigues, Maria Elizabeth Johann, Neisa Maria da Cunha (Publicações FGV Management, série Gestão Empresarial)	152	6.000
□ Atração e seleção de pessoas, 3. reimp., de Reinaldo Faissal, Antônio Eugênio V. Mariani Passos, Márcia da C. Furtado de Mendonça e Walnice Maria da Costa de Almeida (Publicações FGV Management, série Gestão de Pessoas)	160	2.067
□ Atração e seleção de pessoas, 4. reimp., de Reinaldo Faissal, Antônio Eugênio V. Mariani Passos, Márcia da C. Furtado de Mendonça e Walnice Maria da Costa de Almeida (Publicações FGV Management, série Gestão de Pessoas)	160	2.000
□ Auditoria das demonstrações contábeis, reimp., de José Hernandez Perez Junior, Antonio Miguel Fernandes, Antônio Ranha e José Carlos Oliveira de Carvalho (Publicações FGV Management, série Gestão Financeira, Controladoria e Auditoria)	156	2.020
□ A banalização da injustiça social, 7. ed., 3. reimp., de Christophe Dejours	160	541
□ Capacitação e desenvolvimento de pessoas, 3. reimp., de Luzia Pacheco, Anna Cherubina Scofano, Mara Beckert, Valéria de Souza (Publicações FGV Management, série Gestão de Pessoas)	140	2.050
□ Capacitação e desenvolvimento de pessoas, 4. reimp., de Luzia Pacheco, Anna Cherubina Scofano, Mara Beckert, Valéria de Souza (Publicações FGV Management, série Gestão de Pessoas)	140	2.000
□ Cargos, carreira e remuneração, 3. reimp., de Maria Zélia de Almeida Souza, Francisco Rage Bittencourt, João Lins Pereira Filho, Marcelo Macêdo Bispo (Publicações FGV Management, série Gestão de Pessoas)	160	2.068
□ Cargos, carreira e remuneração, 4. reimp., de Maria Zélia de Almeida Souza, Francisco Rage Bittencourt, João Lins Pereira Filho, Marcelo Macêdo Bispo (Publicações FGV Management, série Gestão de Pessoas)	160	2.019
□ Cartório de protesto: uma análise dos aspectos jurídicos e econômicos, coord. de Alkimar R. Moura	152	1.000
□ Cenários prospectivos: como construir um futuro melhor, 5. ed. rev. e ampl., de Elaine Coutinho Marcial e Raul José dos Santos Grumbach	228	1.044

	Nº de páginas	Nº de exemplares
□ Como elaborar projetos de pesquisa: linguagem e método, reimp., de Roberto S. Kahlmeyer-Mertens, Mário Fumanga, Cláudia Benevento Toffano e Fábio Siqueira (Coleção FGV Prática)	140	500
□ Como fazer monografia na prática, 12. ed., 2. reimp., de Takeshy Tachizawa e Gildásio Mendes (Coleção FGV Prática)	152	1.045
□ Como funciona o governo: escolhas públicas na democracia representativa, reimp., de Jorge Vianna Monteiro	220	500
□ Comportamento do consumidor e pesquisa de mercado, 3. ed., 3. reimp., de Roberto M. Pinheiro, Guilherme C. de Castro, Helder H. Silva e José Mauro G. Nunes (Publicações FGV Management, série Marketing)	164	2.000
□ Comportamento do consumidor e pesquisa de mercado, 3. ed., 4. reimp., de Roberto M. Pinheiro, Guilherme C. de Castro, Helder H. Silva e José Mauro G. Nunes (Publicações FGV Management, série Marketing)	164	2.018
□ Comportamento do consumidor e pesquisa de mercado, 3. ed., 5. reimp., de Roberto M. Pinheiro, Guilherme C. de Castro, Helder H. Silva e José Mauro G. Nunes (Publicações FGV Management, série Marketing)	164	2.000
□ Comunicação em prosa moderna, 26. ed., 3. reimp., de Othon M. Garcia	540	3.000
□ Comunicação em prosa moderna, 26. ed., 4. reimp., de Othon M. Garcia	540	3.010
□ Comunicação na empresa, 2. reimp., de Leonardo Teixeira	196	500
□ Comunidade e democracia: a experiência da Itália moderna, 5. ed., 2. reimp., de Robert D. Putnam	260	500
□ O Congresso brasileiro e o regime militar (1964-1985), de Antonio Carlos Pojo do Rego	316	1.000
□ Consultoria em gestão de pessoas, 3. reimp., de Luiz Augusto Mattana da Costa Leite, Iêda Vecchioni Carvalho, João Luiz Carvalho Rocha de Oliveira e Ricardo Henry Dias Rohm (Publicações FGV Management, série Gestão de Pessoas)	144	1.964
□ Consultoria em gestão de pessoas, 4. reimp., de Luiz Augusto Mattana da Costa Leite, Iêda Vecchioni Carvalho, João Luiz Carvalho Rocha de Oliveira e Ricardo Henry Dias Rohm (Publicações FGV Management, série Gestão de Pessoas)	144	2.030
□ Contabilidade dos investimentos em participações societárias, de Ricardo Lopes Cardoso, Paulo Sérgio Machado Furtado, Waldir Jorge Ladeira dos Santos e Carlos Vieira (Publicações FGV Management, série Gestão Financeira, Controladoria e Auditoria)	224	1.000
□ Contabilidade dos investimentos em participações societárias, reimp., de Ricardo Lopes Cardoso, Paulo Sérgio Machado Furtado, Waldir Jorge Ladeira dos Santos e Carlos Vieira (Publicações FGV Management, série Gestão Financeira, Controladoria e Auditoria)	224	1.040
□ Contabilidade dos investimentos em participações societárias, 2. reimp., de Ricardo Lopes Cardoso, Paulo Sérgio Machado Furtado, Waldir Jorge Ladeira dos Santos e Carlos Vieira (Publicações FGV Management, série Gestão Financeira, Controladoria e Auditoria)	224	1.016

	Nº de páginas	Nº de exemplares
<ul style="list-style-type: none"> <li>❑ Contabilidade dos investimentos em participações societárias, 3. reimp., de Ricardo Lopes Cardoso, Paulo Sérgio Machado Furtado, Waldir Jorge Ladeira dos Santos e Carlos Vieira (Publicações FGV Management, série Gestão Financeira, Controladoria e Auditoria)</li> <li>❑ Contabilidade financeira, de Átmo de Souza Coutinho, Cláudio de Carvalho, Paulo Henrique Lopes da Fonseca e Zuinglio José Barroso Braga (Publicações FGV Management, série Gestão Financeira, Controladoria e Auditoria)</li> <li>❑ Contabilidade financeira, reimp., de Átmo de Souza Coutinho, Cláudio de Carvalho, Paulo Henrique Lopes da Fonseca e Zuinglio José Barroso Braga (Publicações FGV Management, série Gestão Financeira, Controladoria e Auditoria)</li> <li>❑ Contabilidade financeira, 2. reimp., de Átmo de Souza Coutinho, Cláudio de Carvalho, Paulo Henrique Lopes da Fonseca e Zuinglio José Barroso Braga (Publicações FGV Management, série Gestão Financeira, Controladoria e Auditoria)</li> <li>❑ Contabilidade financeira, 3. reimp., de Átmo de Souza Coutinho, Cláudio de Carvalho, Paulo Henrique Lopes da Fonseca e Zuinglio José Barroso Braga (Publicações FGV Management, série Gestão Financeira, Controladoria e Auditoria)</li> <li>❑ Contabilidade financeira, 4. reimp., de Átmo de Souza Coutinho, Cláudio de Carvalho, Paulo Henrique Lopes da Fonseca e Zuinglio José Barroso Braga (Publicações FGV Management, série Gestão Financeira, Controladoria e Auditoria)</li> <li>❑ Contabilidade para executivos, 7. ed., 3. reimp., de André Luís Limeira, Carlos Alberto Silva, Carlos Vieira e Raimundo Nonato Silva (Publicações FGV Management, série Gestão Empresarial)</li> <li>❑ Contabilidade para executivos, 7. ed., 4. reimp., de André Luís Limeira, Carlos Alberto Silva, Carlos Vieira e Raimundo Nonato Silva (Publicações FGV Management, série Gestão Empresarial)</li> <li>❑ Contabilidade para executivos, 8. ed., de André Luís Limeira, Carlos Alberto Silva, Carlos Vieira e Raimundo Nonato Silva (Publicações FGV Management, série Gestão Empresarial)</li> <li>❑ Contabilidade para executivos, 8. ed., reimp., de André Luís Limeira, Carlos Alberto Silva, Carlos Vieira e Raimundo Nonato Silva (Publicações FGV Management, série Gestão Empresarial)</li> <li>❑ Criação de novos negócios: gestão de micro e pequenas empresas, 2. ed., 2. reimp., de Takeshy Tachizawa e Marília de Sant'Anna Faria (Coleção FGV Negócios)</li> <li>❑ Cultura é patrimônio: um guia, de Lúcia Lippi Oliveira</li> <li>❑ Democracia e regulação dos meios de comunicação de massa, org. de Enrique Saravia, Paulo Emilio Matos Martins e Otavio Penna Pieranti</li> <li>❑ Desenvolvimento e construção nacional: políticas públicas, org. de Bianor Scelza Cavalcanti, Marco Aurélio Ruediger e Rogério Sobreira</li> <li>❑ Desenvolvimento de equipes, 4. reimp., de Ana Maria Viegas Reis, Helena Tonet, Luiz Carlos Becker Jr. e Maria Eugênia Belezak Costa (Publicações FGV Management, série Gestão de Pessoas)</li> </ul>	224 132 132 132 132 132 112 112 120 120 288 192 276 200 156	2.000 1.034 1.037 1.016 1.065 2.014 4.000 1.000 4.040 4.000 500 1.000 1.020 532 2.070

	Nº de páginas	Nº de exemplares
❑ Desenvolvimento de equipes, 5. reimp., de Ana Maria Viegas Reis, Helena Tonet, Luiz Carlos Becker Jr. e Maria Eugênia Belezak Costa (Publicações FGV Management, série Gestão de Pessoas)	156	2.020
❑ A dialética do bom aluno, de Marcelo Paixão (coedição com o Programa de Promoção da Reforma Educacional na América Latina e no Caribe — Preal)	104	1.010
❑ O dilema fiscal: remendar ou reformar, reimp., de Fernando Rezende, Fabrício Oliveira e Erika Araújo	208	992
❑ Dimensões funcionais da gestão de pessoas, 9. ed. rev. e ampl., de Sandra da Rocha-Pinto, Cláudio Pereira, Maria Teresa Coutinho e Sílvia Luiz Johann (Publicações FGV Management, série Gestão Empresarial)	148	3.000
❑ Dimensões funcionais da gestão de pessoas, 9. ed. rev. e ampl., reimp., de Sandra da Rocha-Pinto, Cláudio Pereira, Maria Teresa Coutinho e Sílvia Luiz Johann (Publicações FGV Management, série Gestão Empresarial)	148	4.064
❑ Dimensões funcionais da gestão de pessoas, 9. ed. rev. e ampl., 2. reimp., de Sandra da Rocha-Pinto, Cláudio Pereira, Maria Teresa Coutinho e Sílvia Luiz Johann (Publicações FGV Management, série Gestão Empresarial)	148	3.000
❑ Direito econômico regulatório, v. 1 (Publicações FGV Management, série Direito Empresarial)	164	2.009
❑ Direito econômico regulatório, v. 2 (Publicações FGV Management, série Direito Empresarial)	184	2.050
❑ O direito no cinema: relato de uma experiência didática no campo do direito, reimp., de Gabriel Lacerda	300	500
❑ Ditadura e democracia na América Latina: balanço histórico e perspectivas, org. de Carlos Fico, Marieta de Moraes Ferreira, Maria Paula Araujo e Samantha Viz Quadrat	396	1.000
❑ E-commerce, 2. ed. rev., 2. reimp., de Luciane Catalani, Andre Kischinevsky, Eduardo Ramos e Heitor Simão (Publicações FGV Management, série Marketing)	168	2.000
❑ E-commerce, 2. ed. rev., 3. reimp., de Luciane Catalani, Andre Kischinevsky, Eduardo Ramos e Heitor Simão (Publicações FGV Management, série Marketing)	168	1.030
❑ Economia ambiental, 3. reimp., de Ronaldo Seroa da Motta	228	500
❑ Economia aplicada, 7. ed., 4. reimp., de Antonio Carlos Gonçalves, Robson Gonçalves, Ruy Santacruz e Virene Roxo Matesco (Publicações FGV Management, série Gestão Empresarial)	156	1.000
❑ Economia aplicada, 8. ed., de Antonio Carlos Gonçalves, Robson Gonçalves, Ruy Santacruz e Virene Roxo Matesco (Publicações FGV Management, série Gestão Empresarial)	152	6.073
❑ Economia aplicada, 8. ed., reimp., de Antonio Carlos Gonçalves, Robson Gonçalves, Ruy Santacruz e Virene Roxo Matesco (Publicações FGV Management, série Gestão Empresarial)	152	6.000



	Nº de páginas	Nº de exemplares
□ Economia aplicada, 8. ed., 2. reimp., de Antonio Carlos Gonçalves, Robson Gonçalves, Ruy Santacruz e Virene Roxo Matesco (Publicações FGV Management, série Gestão Empresarial)	152	4.060
□ Eles mudaram a imprensa, reimp., org. de Alzira Alves de Abreu, Fernando Lattman-Weltman e Dora Rocha	400	700
□ Eles mudaram a imprensa, 2. reimp., org. de Alzira Alves de Abreu, Fernando Lattman-Weltman e Dora Rocha	400	500
□ Estado, democracia e administração pública no Brasil, 2. reimp., de Marcelo Douglas de Figueiredo Torres	224	542
□ Estado e gestão pública: visões do Brasil contemporâneo, 2. ed., 2. reimp., de Octavio Penna Pieranti e Paulo Emilio M. Martins	340	1.000
□ Estratégia de empresas, 8. ed., 5. reimp., David Menezes Lobato, Jamil Moysés Filho, Maria Cândida S. Torres e Murilo Alambert Rodrigues (Publicações FGV Management, série Gestão Empresarial)	144	4.000
□ Estratégia de empresas, 8. ed., 6. reimp., David Menezes Lobato, Jamil Moysés Filho, Maria Cândida S. Torres e Murilo Alambert Rodrigues (Publicações FGV Management, série Gestão Empresarial)	144	6.000
□ Ética para executivos, de Hermano Roberto Thiry-Cherques	264	1.000
□ Fernand Braudel: tempo e história, reimp., org. de Marcos Antônio Lopes	184	500
□ Finanças corporativas, 9. ed., reimp., José Carlos de Abreu Filho, Cristóvão P. de Souza, Danilo Gonçalves e Marcus Vinicius Cury (Publicações FGV Management, série Gestão Empresarial)	152	6.066
□ Finanças corporativas, 10. ed., José Carlos de Abreu Filho, Cristóvão P. de Souza, Danilo Gonçalves e Marcus Vinicius Cury (Publicações FGV Management, série Gestão Empresarial)	152	4.000
□ Finanças corporativas, 10. ed., reimp., José Carlos de Abreu Filho, Cristóvão P. de Souza, Danilo Gonçalves e Marcus Vinicius Cury (Publicações FGV Management, série Gestão Empresarial)	152	4.020
□ Formação e administração de preços, 3. ed., 2. reimp., de Jorge M. T. Carneiro, Cláudio Sunao Saito, Hélio Moreira de Azevedo e Luiz Celso S. de Carvalho (Publicações FGV Management, série Marketing)	172	2.000
□ Formação e administração de preços, 3. ed., 3. reimp., de Jorge M. T. Carneiro, Cláudio Sunao Saito, Hélio Moreira de Azevedo e Luiz Celso S. de Carvalho (Publicações FGV Management, série Marketing)	172	2.014
□ Fundamentos de marketing, 7. ed., 3. reimp., de Darci Basta, Fernando Marchesini, José Antônio de Oliveira e Luiz Carlos Seixas de Sá (Publicações FGV Management, série Gestão Empresarial)	148	4.000
□ Fundamentos de marketing, 7. ed., 4. reimp., de Darci Basta, Fernando Marchesini, José Antônio de Oliveira e Luiz Carlos Seixas de Sá (Publicações FGV Management, série Gestão Empresarial)	148	4.022

	Nº de páginas	Nº de exemplares
❑ Fundamentos de marketing, 7. ed., 5. reimp., de Darci Basta, Fernando Marchesini, José Antônio de Oliveira e Luiz Carlos Seixas de Sá (Publicações FGV Management, série Gestão Empresarial)	148	4.000
❑ Fundamentos do gerenciamento de projetos, 2. reimp., de André Bittencourt do Valle, Carlos Alberto Pereira Soares, José Finocchio Jr. e Lincoln de Souza Firmino da Silva (Publicações FGV Management, série Gerenciamento de Projetos)	172	2.884
❑ Fundamentos do gerenciamento de projetos, 3. reimp., de André Bittencourt do Valle, Carlos Alberto Pereira Soares, José Finocchio Jr. e Lincoln de Souza Firmino da Silva (Publicações FGV Management, série Gerenciamento de Projetos)	172	2.044
❑ Fundamentos do gerenciamento de projetos, 4. reimp., de André Bittencourt do Valle, Carlos Alberto Pereira Soares, José Finocchio Jr. e Lincoln de Souza Firmino da Silva (Publicações FGV Management, série Gerenciamento de Projetos)	172	3.026
❑ Fundamentos do gerenciamento de projetos, 5. reimp., de André Bittencourt do Valle, Carlos Alberto Pereira Soares, José Finocchio Jr. e Lincoln de Souza Firmino da Silva (Publicações FGV Management, série Gerenciamento de Projetos)	172	2.032
❑ Gerenciamento arquivístico de documentos eletrônicos, 4. ed., 2. reimp., de Rosely Curi Rondinelli	160	500
❑ Gerenciamento da comunicação em projetos, 4. reimp., de Lúcio Edi Chaves, Fernando Henrique da Silveira Neto, Gerson Pech e Margareth dos Santos Carneiro (Publicações FGV Management, série Gerenciamento de Projetos)	160	3.074
❑ Gerenciamento da comunicação em projetos, 5. reimp., de Lúcio Edi Chaves, Fernando Henrique da Silveira Neto, Gerson Pech e Margareth dos Santos Carneiro (Publicações FGV Management, série Gerenciamento de Projetos)	160	2.028
❑ Gerenciamento de aquisições em projetos, 3. reimp., de Carlos Magno da Silva Xavier, Deana Weikersheimer, José Genaro Linhares e Lucio José Diniz (Publicações FGV Management, série Gerenciamento de Projetos)	132	3.065
❑ Gerenciamento de aquisições em projetos, 4. reimp., de Carlos Magno da Silva Xavier, Deana Weikersheimer, José Genaro Linhares e Lucio José Diniz (Publicações FGV Management, série Gerenciamento de Projetos)	132	2.004
❑ Gerenciamento de custos em projetos, 2. ed., de Christina Barbosa, Farhad Abdollahyan, Paulo Roberto Vilela Dias e Orlando Celso Longo (Publicações FGV Management, série Gerenciamento de Projetos)	148	3.050
❑ Gerenciamento de custos em projetos, 2. ed., reimp., de Christina Barbosa, Farhad Abdollahyan, Paulo Roberto Vilela Dias e Orlando Celso Longo (Publicações FGV Management, série Gerenciamento de Projetos)	148	2.020
❑ Gerenciamento de pessoas em projetos, 3. reimp., de Paulo Pavarini Raj, Ana Cláudia Trintenaar Baumotte, Doris Pereira D'Alincourt Fonseca e Lauro H. de Carvalho Monteiro da Silva (Publicações FGV Management série Gerenciamento de Projetos)	180	2.040

	Nº de páginas	Nº de exemplares
❑ Gerenciamento de pessoas em projetos, 4. reimp., de Paulo Pavarini Raj, Ana Cláudia Trintenaro Baumotte, Doris Pereira D'Alincourt Fonseca e Lauro H. de Carvalho Monteiro da Silva (Publicações FGV Management, série Gerenciamento de Projetos)	180	2.035
❑ Gerenciamento de pessoas em projetos, 5. reimp., de Paulo Pavarini Raj, Ana Cláudia Trintenaro Baumotte, Doris Pereira D'Alincourt Fonseca e Lauro H. de Carvalho Monteiro da Silva (Publicações FGV Management, série Gerenciamento de Projetos)	180	2.033
❑ Gerenciamento de riscos em projetos, 3. reimp., de Carlos Alberto Corrêa Salles Jr., Alonso Mazini Soler, José Angelo Santos do Valle e Roque Rabechini Jr. (Publicações FGV Management, série Gerenciamento de Projetos)	160	3.062
❑ Gerenciamento de riscos em projetos, 4. reimp., de Carlos Alberto Corrêa Salles Jr., Alonso Mazini Soler, José Angelo Santos do Valle e Roque Rabechini Jr. (Publicações FGV Management, série Gerenciamento de Projetos)	160	2.000
❑ Gerenciamento de riscos em projetos, 5. reimp., de Carlos Alberto Corrêa Salles Jr., Alonso Mazini Soler, José Angelo Santos do Valle e Roque Rabechini Jr. (Publicações FGV Management, série Gerenciamento de Projetos)	160	2.020
❑ Gerenciamento do escopo em projetos, 3. reimp., de Mauro Afonso Sotille, Luis César de Moura Menezes, Luiz Fernando da Silva Xavier e Mário Luis Sampaio Pereira (Publicações FGV Management, série Gerenciamento de Projetos)	152	3.024
❑ Gerenciamento do escopo em projetos, 4. reimp., de Mauro Afonso Sotille, Luis César de Moura Menezes, Luiz Fernando da Silva Xavier e Mário Luis Sampaio Pereira (Publicações FGV Management, série Gerenciamento de Projetos)	152	3.000
❑ Gerenciamento do tempo em projetos, 2. ed., 3. reimp., de André B. Barcaui, Danúbio Borba, Ivaldo M. da Silva e Rodrigo B. Neves (Publicações FGV Management, série Gerenciamento de Projetos)	168	3.051
❑ Gerenciamento do tempo em projetos, 2. ed., 4. reimp., de André B. Barcaui, Danúbio Borba, Ivaldo M. da Silva e Rodrigo B. Neves (Publicações FGV Management, série Gerenciamento de Projetos)	168	2.040
❑ O gerente equalizador: estratégias de gestão no setor público, 2. reimp., de Bianor Scelza Cavalcanti	280	500
❑ Gestão com pessoas: uma abordagem aplicada às estratégias de negócios, 5. ed., reimp., de Takeshy Tachizawa, Victor Cláudio P. Ferreira e Antonio A. M. Fortuna (Coleção FGV Negócios)	312	500
❑ Gestão com pessoas: uma abordagem aplicada às estratégias de negócios, 5. ed., 2. reimp., de Takeshy Tachizawa, Victor Cláudio P. Ferreira e Antonio A. M. Fortuna (Coleção FGV Negócios)	312	500
❑ Gestão comunitária: uma abordagem prática, org. de Fernando G. Tenório (Coleção FGV Prática)	172	1.000

	Nº de páginas	Nº de exemplares
□ Gestão da qualidade, 8. ed., 5. reimp., de Sérgio Leusin, Isnard Marshall Junior, Agliberto Alves Cierco, Alexandre V. Rocha e Edmarson Bacelar Mota (Publicações FGV Management, série Gestão Empresarial)	196	4.000
□ Gestão da qualidade, 8. ed., 6. reimp., de Sérgio Leusin, Isnard Marshall Junior, Agliberto Alves Cierco, Alexandre V. Rocha e Edmarson Bacelar Mota (Publicações FGV Management, série Gestão Empresarial)	196	2.000
□ Gestão da qualidade, 9. ed., de Sérgio Leusin, Isnard Marshall Junior, Agliberto Alves Cierco, Alexandre V. Rocha e Edmarson Bacelar Mota (Publicações FGV Management, série Gestão Empresarial)	196	6.061
□ Gestão de custos, de Alfredo Augusto Gonçalves Pinto, André Luis Fernandes Limeira, Carlos Alberto dos Santos Silva e Fabiano Simões Coelho (Publicações FGV Management, série Gestão Financeira, Controladoria e Auditoria)	140	3.030
□ Gestão de custos, reimp., de Alfredo Augusto Gonçalves Pinto, André Luis Fernandes Limeira, Carlos Alberto dos Santos Silva e Fabiano Simões Coelho (Publicações FGV Management, série Gestão Financeira, Controladoria e Auditoria)	140	2.000
□ Gestão de desempenho, 3. reimp., de Vera Lúcia de Souza, Irene Badaró de Souza, Regina Lúcia Lemos Leite Sardinha e Rodolfo Carlos Souza Alves (Publicações FGV Management, série Gestão de Pessoas)	152	2.062
□ Gestão de desempenho: julgamento ou diálogo?, 4. ed., 2. reimp., de Vera Lúcia de Souza	84	500
□ Gestão de estoques, de Felipe Accioly, Antonio de Pádua Salmeron Ayres e Cezar Sucupira (Publicações FGV Management, série Cademp)	160	2.000
□ Gestão de instituições de ensino, 4. ed. rev. e ampl., reimp., de Takeshy Tachizawa e Rui Bernardes de Andrade (Coleção FGV Prática)	288	500
□ Gestão de logística, distribuição e trade marketing, 3. ed., 2. reimp., Fernando Saba Arbache, Almir Garnier Santos, Christophe Montenegro e Wladimir Ferreira Salles (Publicações FGV Management, série Marketing)	164	2.000
□ Gestão de logística, distribuição e trade marketing, 3. ed., 3. reimp., Fernando Saba Arbache, Almir Garnier Santos, Christophe Montenegro e Wladimir Ferreira Salles (Publicações FGV Management, série Marketing)	164	2.000
□ Gestão de marketing, 8. ed., 3. reimp., de Miguel Lima, Arão Sapiro, João Baptista Vilhena e Maurício Gangana (Publicações FGV Management, série Gestão Empresarial)	164	4.000
□ Gestão de marketing, 8. ed., 4. reimp., de Miguel Lima, Arão Sapiro, João Baptista Vilhena e Maurício Gangana (Publicações FGV Management, série Gestão Empresarial)	164	4.040
□ Gestão de marketing, 8. ed., 5. reimp., de Miguel Lima, Arão Sapiro, João Baptista Vilhena e Maurício Gangana (Publicações FGV Management, série Gestão Empresarial)	164	6.000

	Nº de páginas	Nº de exemplares
<ul style="list-style-type: none"> <li>❑ Gestão de ONGs: principais funções gerenciais, 10. ed., 2. reimp., de Fernando G. Tenório (Coleção FGV Prática)</li> <li>❑ Gestão de serviços e marketing interno, 3. ed., 2. reimp., de Eduardo Santiago Spiller, Daniel Plá, João Ferreira da Luz e Patricia Riccelli G. de Sá (Publicações FGV Management, série Marketing)</li> <li>❑ Gestão de serviços e marketing interno, 3. ed., 3. reimp., de Eduardo Santiago Spiller, Daniel Plá, João Ferreira da Luz e Patricia Riccelli G. de Sá (Publicações FGV Management, série Marketing)</li> <li>❑ Gestão de vendas, 4. ed., 2. reimp., de Elson A. Teixeira, Cláudio Tomanini, José Luiz Meinberg e Luiz Carlos Peixoto (Publicações FGV Management, série Marketing)</li> <li>❑ Gestão de vendas, 4. ed., 3. reimp., de Elson A. Teixeira, Cláudio Tomanini, José Luiz Meinberg e Luiz Carlos Peixoto (Publicações FGV Management, série Marketing)</li> <li>❑ Gestão e desenvolvimento de produtos e marcas, 2. ed., 2. reimp., de Hélio Arthur Irigaray, Alexandre Vianna, José Eduardo Nasser e Luiz Paulo Moreira Lima (Publicações FGV Management, série Marketing)</li> <li>❑ Gestão e desenvolvimento de produtos e marcas, 2. ed., 3. reimp., de Hélio Arthur Irigaray, Alexandre Vianna, José Eduardo Nasser e Luiz Paulo Moreira Lima (Publicações FGV Management, série Marketing)</li> <li>❑ Gestão e planejamento de tributos, reimp., de Flavia de Almeida Viveiros de Castro, Arnaldo Marques de Oliveira Neto, Artur Antonio Leite de Souza Junior e Rodolfo de Castro Sousa Filho (Publicações FGV Management, série Gestão Financeira, Controladoria e Auditoria)</li> <li>❑ Gestão estratégica de pessoas, 3. reimp., de Gilnei Mourão Teixeira, Aristeu Coelho da Silveira, Carlos Pinheiro dos Santos Bastos Neto e Gercina Alves de Oliveira (Publicações FGV Management, série Gestão de Pessoas)</li> <li>❑ Gestão estratégica de pessoas, 4. reimp., de Gilnei Mourão Teixeira, Aristeu Coelho da Silveira, Carlos Pinheiro dos Santos Bastos Neto e Gercina Alves de Oliveira (Publicações FGV Management, série Gestão de Pessoas)</li> <li>❑ Gestão estratégica para instituições de ensino superior privadas, de Luís Eduardo Machado (Coleção FGV Prática)</li> <li>❑ Gestão por competências e gestão do conhecimento, 2. ed., 3. reimp., de Pedro Paulo Carbone, Hugo Pena Brandão, João Batista Diniz Leite e Rosa Maria de Paula Vilhena (Publicações FGV Management, série Gestão de Pessoas)</li> <li>❑ Gestão por competências e gestão do conhecimento, 2. ed., 4. reimp., de Pedro Paulo Carbone, Hugo Pena Brandão, João Batista Diniz Leite e Rosa Maria de Paula Vilhena (Publicações FGV Management, série Gestão de Pessoas)</li> <li>❑ Guia de compras públicas sustentáveis: uso do poder de compra do governo para a promoção do desenvolvimento sustentável, 2. ed., org. de Rachel Biderman, Luciana Stocco Betiol, Laura Silvia Valente de Macedo, Mario Monzoni e Rubens Mazon</li> </ul>	<p>132</p> <p>140</p> <p>140</p> <p>148</p> <p>148</p> <p>152</p> <p>152</p> <p>192</p> <p>144</p> <p>144</p> <p>100</p> <p>172</p> <p>172</p> <p>152</p>	<p>1.000</p> <p>2.000</p> <p>2.000</p> <p>2.039</p> <p>2.040</p> <p>2.000</p> <p>2.000</p> <p>2.030</p> <p>2.100</p> <p>2.000</p> <p>1.000</p> <p>3.159</p> <p>2.000</p> <p>4.000</p>

	Nº de páginas	Nº de exemplares
□ História & teoria: historicismo, modernidade, temporalidade e verdade, 3. ed., 2. reimp., de José Carlos Reis	248	500
□ As identidades do Brasil: de Varnhagen a FHC, 9. ed. rev., 2. reimp., de José Carlos Reis	308	515
□ Igualdade e meritocracia: a ética do desempenho nas sociedades modernas, 4. ed., 2. reimp., de Livia Barbosa	216	504
□ Indicadores de sustentabilidade: uma análise comparativa, 2. ed., reimp., de Hans Michael van Bellen	256	529
□ Introdução à auditoria operacional, 4. ed., de Inaldo da Paixão Santos Araújo (Coleção FGV Prática)	188	1.000
□ Introdução à avaliação de programas sociais, 3. ed., reimp., de Ignacio Cano (Coleção FGV Prática)	120	500
□ Invasões urbanas: conflito de direito de propriedade, org. de Joaquim Falcão	268	1.039
□ A invenção da favela: do mito de origem à favela.com, reimp., de Licia do Prado Valladares	204	500
□ A invenção da favela: do mito de origem à favela.com, 2. reimp., de Licia do Prado Valladares	204	700
□ A invenção do trabalhismo, 3. ed., 2. reimp., de Angela de Castro Gomes	320	504
□ Itaipu: modelo avançado de cooperação internacional na bacia do Prata, de Laércio F. Betiol	352	1.000
□ João Goulart: entre a memória e a história, reimp., coord. de Marieta de Moraes Ferreira	192	518
□ Liderança de equipes, de Damáris Vieira Novo, Edna de Assunção Melo Chernicharo e Mary Suely Souza Barradas (Publicações FGV Management, série Cademp)	152	1.038
□ Liderança de equipes, reimp., de Damáris Vieira Novo, Edna de Assunção Melo Chernicharo e Mary Suely Souza Barradas (Publicações FGV Management, série Cademp)	152	1.039
□ Liderança e motivação, 2. ed., 3. reimp., de Vera Lucia Cavalcanti, Marcelo Carpilovsky, Myriam Lund e Regina Arczynska Lago (Publicações FGV Management, série Gestão de Pessoas)	152	2.076
□ Liderança e motivação, 2. ed., 4. reimp., de Vera Lucia Cavalcanti, Marcelo Carpilovsky, Myriam Lund e Regina Arczynska Lago (Publicações FGV Management, série Gestão de Pessoas)	152	2.000
□ Luxo: estratégias, marketing, 2. ed., reimp., de Danielle Allèrès	264	1.000
□ Manual de história oral, 3. ed., 2. reimp., de Verena Alberti	236	500
□ Manual de ONGs: guia prático de orientação jurídica, 5. ed., 2. reimp., de Maria Nazaré Lins Barbosa e Carolina Felipe de Oliveira (Coleção FGV Prática)	184	540
□ Marketing de varejo, 3. ed., de Eliane de Castro Bernardino, Mauro Pacapowski, Nicolau Khoury e Ulysses Reis (Publicações FGV Management, série Marketing)	168	2.000

	Nº de páginas	Nº de exemplares
❑ Marketing de varejo, 3. ed., reimp., de Eliane de Castro Bernardino, Mauro Pacanowski, Nicolau Khoury e Ulysses Reis (Publicações FGV Management, série Marketing)	168	2.080
❑ Matemática aplicada à gestão de negócios, reimp., de Carlos Alberto Di Agustini e Nei Schilling Zelmanovits (Coleção FGV Negócios)	272	494
❑ Matemática aplicada à gestão de negócios, 2. reimp., de Carlos Alberto Di Agustini e Nei Schilling Zelmanovits (Coleção FGV Negócios)	272	500
❑ Matemática financeira, 9. ed., 2. reimp., de Luis Geraldo Mendonça, George Joseph Boggiss, Luiz Alfredo R. Gaspar e Marcos Heringer (Publicações FGV Management, série Gestão Empresarial)	136	4.000
❑ Matemática financeira, 9. ed., 3. reimp., de Luis Geraldo Mendonça, George Joseph Boggiss, Luiz Alfredo R. Gaspar e Marcos Heringer (Publicações FGV Management, série Gestão Empresarial)	136	4.000
❑ Matemática financeira, 9. ed., 4. reimp., de Luis Geraldo Mendonça, George Joseph Boggiss, Luiz Alfredo R. Gaspar e Marcos Heringer (Publicações FGV Management, série Gestão Empresarial)	136	4.048
❑ Matemática financeira, 9. ed., 5. reimp., de Luis Geraldo Mendonça, George Joseph Boggiss, Luiz Alfredo R. Gaspar e Marcos Heringer (Publicações FGV Management, série Gestão Empresarial)	136	4.000
❑ Matemática financeira, 9. ed., 6. reimp., de Luis Geraldo Mendonça, George Joseph Boggiss, Luiz Alfredo R. Gaspar e Marcos Heringer (Publicações FGV Management, série Gestão Empresarial)	136	3.058
❑ Memórias do Ibre, org. de Marly Motta e Dora Rocha	408	1.000
❑ Mercado de trabalho e gênero: comparações internacionais, org. de Albertina de Oliveira Costa, Bila Sorj, Cristina Bruschini e Helena Hirata	420	1.000
❑ Mercados de trabalho e oportunidades: reestruturação econômica, mudança ocupacional e desigualdade na Inglaterra e no Brasil, org. de Nadya Araujo Guimaraes, Adalberto Cardoso, Peter Elias e Kate Purcell	400	1.019
❑ Michel Foucault: poder e análise das organizações, reimp., de Rafael Alcadipani da Silveira	168	511
❑ Microcrédito, o mistério nordestino e o Grameen brasileiro: perfil e performance dos clientes do CrediAmigo, org. de Marcelo Neri	376	5.000
❑ Mídia e deliberação, coord. de Rousiley C. M. Maia	384	1.047
❑ Ministros da Fazenda: 1808-2008, coord. de Fernando Lattman-Weltman e Christiane Jalles	268	2.014
❑ Modelos de gestão, 2. ed., 2. reimp., de Victor Cláudio Paradel Ferreira, Antonio Semeraro Rito Cardoso, Carlos José Corrêa e Célio Francisco França (Publicações FGV Management, série Gestão de Pessoas)	188	2.014

	Nº de páginas	Nº de exemplares
❑ Modelos de gestão, 2. ed., 3. reimp., de Victor Cláudio Paradel Ferreira, Antonio Semeraro Rito Cardoso, Carlos José Corrêa e Célio Francisco França (Publicações FGV Management, série Gestão de Pessoas)	188	7.000
❑ Modelos de gestão, 2. ed., 4. reimp., de Victor Cláudio Paradel Ferreira, Antonio Semeraro Rito Cardoso, Carlos José Corrêa e Célio Francisco França (Publicações FGV Management, série Gestão de Pessoas)	188	2.034
❑ Modelos de gestão, 2. ed., 5. reimp., de Victor Cláudio Paradel Ferreira, Antonio Semeraro Rito Cardoso, Carlos José Corrêa e Célio Francisco França (Publicações FGV Management, série Gestão de Pessoas)	188	4.970
❑ Modernidades alternativas, 2v., org. de Daniel Aarão Reis e Denis Rolland	682	500
❑ Muito além dos índices: crônicas, história e entrelinhas da inflação, de Salomão Quadros	212	1.000
❑ Nação, câmbio e desenvolvimento, org. de Luiz Carlos Bresser-Pereira	312	1.008
❑ Não matará: desenvolvimento, desigualdade e homicídios, de Gláucio Ary Dillon Soares	200	1.000
❑ Negociação e administração de conflitos, 4. reimp., de Eugenio do Carvalho, Antônio André Neto, Gersem M. de Andrade e João Vieira de Araújo (Publicações FGV Management, série Gerenciamento de Projetos)	184	2.982
❑ Negociação e administração de conflitos, 5. reimp., de Eugenio do Carvalho, Antônio André Neto, Gersem M. de Andrade e João Vieira de Araújo (Publicações FGV Management, série Gerenciamento de Projetos)	184	3.000
❑ Negociação e administração de conflitos, 6. reimp., de Eugenio do Carvalho, Antônio André Neto, Gersem M. de Andrade e João Vieira de Araújo (Publicações FGV Management, série Gerenciamento de Projetos)	184	2.020
❑ Nobres & anjos: um estudo de tóxicos e hierarquia, 2. ed., reimp., de Gilberto Velho	216	510
❑ Noites de verão com cheiro de jasmim, de Joëlle Rouchou	192	1.000
❑ Novas idéias em administração 2, org. de Paulo Roberto Motta, Roberto Pimenta e Elaine Tavares	236	1.000
❑ Novas memórias do urbanismo carioca, org. de Américo Freire e Lúcia Lippi Oliveira	312	1.089
❑ A obrigação como processo, 2. reimp., de Clóvis V. do Couto e Silva	176	1.000
❑ Orçamento e controle, de José Carlos Sardinha, José Mauro Bacellar de Almeida, Luis Limeira Dinoá e Washington Luiz Ferreira (Publicações FGV Management, série Gestão Financeira, Controladoria e Auditoria)	144	3.040
❑ Orçamento e controle, reimp., de José Carlos Sardinha, José Mauro Bacellar de Almeida, Luis Limeira Dinoá e Washington Luiz Ferreira (Publicações FGV Management, série Gestão Financeira, Controladoria e Auditoria)	144	2.000
❑ A organização andróide, de Gilberto de Abreu Sodré Carvalho	108	1.000
❑ Outsourcing de TI: impactos, dilemas, discussões e casos reais, org. de Alberto Luiz Albertin e Otávio Próspero Sanchez	312	1.000



	Nº de páginas	Nº de exemplares
❑ Planejamento estratégico de marketing, 3. ed., 2. reimp., de Helton Haddad Silva, Evandro Cesar Tenca, Paulo Henrique Schenini e Sandra Fernandes (Publicações FGV Management, série Marketing)	140	1.865
❑ Planejamento estratégico de marketing, 3. ed., 3. reimp., de Helton Haddad Silva, Evandro Cesar Tenca, Paulo Henrique Schenini e Sandra Fernandes (Publicações FGV Management, série Marketing)	140	2.000
❑ Pobreza no Brasil: afinal, de que se trata?, 3. ed., reimp., de Sonia Rocha	244	500
❑ Política de gestão pública integrada, org. de Fátima Bayma de Oliveira	352	1.033
❑ Política orçamentária no presidencialismo de coalizão, de Argelina Cheibub Figueiredo e Fernando Limongi	184	1.080
❑ Por uma nova gestão pública, de Ana Paula Paes de Paula	204	500
❑ Princípios de direito do trabalho, de FGV Direito Rio (Publicações FGV Management, série Direito Empresarial)	160	2.059
❑ Projetos culturais: técnicas de modelagem, reimp., de Hermano Roberto Thiry-Cherques	280	700
❑ Projetos culturais: técnicas de modelagem, 2. reimp., de Hermano Roberto Thiry-Cherques	280	1.000
❑ Quando a maioria não basta: método de negociação coletiva para a construção de consenso, de Lawrence Susskind, Jeffrey Cruikshank e Yann Duzert	224	1.018
❑ Recrutamento e seleção por competências, de Iêda Maria Vecchioni Carvalho, Antônio Eugênio Valverde Mariani Passos e Suzana Barros Corrêa Saraiva (Publicações FGV Management, série Cademp)	128	1.048
❑ Recrutamento e seleção por competências, reimp., de Iêda Maria Vecchioni Carvalho, Antônio Eugênio Valverde Mariani Passos e Suzana Barros Corrêa Saraiva (Publicações FGV Management, série Cademp)	128	1.030
❑ Reforma do Estado e administração pública gerencial, 7. ed., 4. reimp., org. de Luiz Carlos Bresser-Pereira e Peter Spink	316	497
❑ Responsabilidade social empresarial: teoria e prática, 2. ed. rev. e ampl., 3. reimp., de Fernando Guilherme Tenório (Coleção FGV Prática)	260	532
❑ Segurança pública no Brasil: desafios e perspectivas, reimp., de Luís Flávio Saporì	208	538
❑ Segurança pública no Brasil: desafios e perspectivas, 2. reimp., de Luís Flávio Saporì	208	524
❑ O setor turístico <i>versus</i> a exploração sexual na infância e na adolescência, org. de Fernando G. Tenório e Luiz Gustavo Medeiros Barbosa	424	989
❑ Sistemas eleitorais, 5. ed. rev. e atual., de Jairo Nicolau	112	500
❑ Teoria geral da responsabilidade civil, de FGV Direito Rio (Publicações FGV Management, série Direito Empresarial)	212	1.000
❑ Teste de Rorschach: atlas e dicionário, 11. ed., reimp., de Monique Augras	252	1.036
❑ Travessias e cruzamentos culturais: a mobilidade em questão, org. de Helenice Rodrigues e Heliane Kohler	204	1.000

	Nº de páginas	Nº de exemplares
❑ Três famílias: identidades e trajetórias transgeracionais nas classes populares, de Luiz Fernando Dias Duarte e Edlaine de Campos Gomes (série Análises Sociais Contemporâneas)	316	1.012
❑ Um Nordeste em São Paulo: trabalhadores migrantes em São Miguel Paulista (1945-1966), de Paulo Fontes	348	1.000
❑ Um século de favela, 5. ed., reimp., org. de Marcos Alvito e Alba Zaluar	372	500
❑ Usos e abusos da história oral, 8. ed., reimp., org. de Marieta de Moraes Ferreira e Janaina P. Amado Baptista de Figueiredo	304	510
❑ Viabilidade econômico-financeira de projetos, 2. ed., de Ricardo Bordeaux-Rêgo, Goret Pereira Paulo, Ilda Maria de Paiva Almeida Spritzer e Luis Pérez Zotes (Publicações FGV Management, série Gerenciamento de Projetos)	164	2.992
❑ Viabilidade econômico-financeira de projetos, 2. ed., reimp., de Ricardo Bordeaux-Rêgo, Goret Pereira Paulo, Ilda Maria de Paiva Almeida Spritzer e Luis Pérez Zotes (Publicações FGV Management, série Gerenciamento de Projetos)	164	2.020
❑ Viabilidade econômico-financeira de projetos, 2. ed., 2. reimp., de Ricardo Bordeaux-Rêgo, Goret Pereira Paulo, Ilda Maria de Paiva Almeida Spritzer e Luis Pérez Zotes (Publicações FGV Management, série Gerenciamento de Projetos)	164	2.014

### *Periódico*

❑ FGV: relatório de atividades 2007	412	500
-------------------------------------	-----	-----

## **3. ESCOLA BRASILEIRA DE ADMINISTRAÇÃO PÚBLICA E DE EMPRESAS — EBAPE**

### *Periódicos*

❑ Cadernos Ebape, v. 6, n. 1/4, jan./dez. 2008 (revista eletrônica trimestral)	42	1.802 acessos
❑ Cadernos Ebape, v. 6, n. especial, 2008 (revista eletrônica)	10	300 acessos
❑ Revista de Administração Pública — RAP, v. 41, n. 6, nov./dez. 2007 (bimestral)	204	2.000
❑ Revista de Administração Pública — RAP, v. 42, n. 1/5, jan./out. 2008 (bimestral)	1.036	10.000
❑ Revista Portuguesa e Brasileira de Gestão — RPBG, v. 6, n. 3/4, jul./dez. 2007 (trimestral)	148	1.700
❑ Revista Portuguesa e Brasileira de Gestão — RPBG, v. 7, n. 1/2, jan./jun. 2008 (trimestral)	132	2.000

## **4. ESCOLA DE ADMINISTRAÇÃO DE EMPRESAS DE SÃO PAULO — EAESP**

### *Periódicos*

❑ GV-Executivo, v. 7, n. 1/6, jan./dez. 2008	504	43.100
❑ Journal of Operations, v. 1, n. 1/2, jan./dez. 2008 (eletrônico — semestral)	15 artigos	

	Nº de páginas	Nº de exemplares
❑ Página 22, v. 3, n. 2/12, fev./dez. 2008 (mensal)	722	110.000
❑ RAE-Eletrônica, v. 7, n. 1/2, jan./dez. 2008	16 artigos	
❑ Revista de Administração de Empresas — RAE, v. 48, n. 1/4, jan./dez. 2008	528	12.500

## 5. ESCOLA DE DIREITO DE SÃO PAULO — DIREITO GV

### *Periódicos e publicações seriadas*

❑ Boletim Direito GV, v. 5, n. 39/50, jan./dez. 2008 (eletrônico — mensal)	126	
❑ Boletim Educação Jurídica, v. 2, n. 1/4, jan./dez. 2008 (eletrônico — trimestral)	37	
❑ Uma etnografia dos cartórios judiciais: estudo de caso em cartórios judiciais do estado de São Paulo, coord. de Ana Lúcia Pastore Schritzmeyer (Cadernos Direito GV, 24.)	96	500
❑ Getúlio, v. 2, n. 7/12, jan./dez. 2008 (bimestral)	396	90.000
❑ Limites do direito penal: princípios e desafios do novo programa de pesquisa em direito penal do Instituto Max-Planck de Direito Penal Estrangeiro e Internacional, de Ulrich Sieber (Cadernos Direito GV, 23.)	96	300
❑ Mestrado em direito e desenvolvimento, de José Eduardo Campos de Oliveira Faria, Oscar Vilhena Vieira, Ronaldo Porto Macedo Jr., Flavia Portella Püschel e Carlos Ari Vieira Sundfeld (Cadernos Direito GV, 26.)	72	500
❑ O que é pesquisa em direito e economia?, de Bruno Meyerhof Salama (Cadernos Direito GV, 22.)	64	300
❑ Pesquisa em direito e desenvolvimento (Cadernos Direito GV, 25.)	136	500
❑ Pontes, 21-31 jul. 2008 (eletrônico — diário)	23	
❑ Pontes, v. 3, n. 1/23, jan./dez. 2008 (eletrônico — quinzenal)	309	
❑ Pontes, v. 4, 1/6, jan./dez. 2008 (bimestral)	128	6.000
❑ Revista Direito GV, v. 4, n. 7/8, jan./dez. 2008 (semestral)	667	2.600
❑ Tributação, responsabilidade fiscal e desenvolvimento: direito à transparência — estudo sobre a destinação da CPMF e da Cide-combustíveis, coord. de Eurico Marcos Diniz de Santi (Cadernos Direito GV, 21.)	72	800

## 6. ESCOLA DE DIREITO DO RIO DE JANEIRO — DIREITO RIO

### *Livros*

❑ Access to knowledge in Brazil: new research on intellectual property, innovation and development, de Ronaldo Lemos e equipe CTS	232	1.000
❑ Aprendendo a ser juiz: a Escola da Magistratura da Justiça do Trabalho do Estado do Rio de Janeiro, de Roberto Fragale	237	1.000
❑ Direito administrativo: novos paradigmas, de Sérgio Guerra	300	500
❑ Direito da concorrência e obrigação de contratar, de Patrícia Sampaio	319	100

	Nº de páginas	Nº de exemplares
□ Direito processual penal, de Thiago Bottino	205	1.000
□ Discrecionalidade e reflexividade, de Sérgio Guerra	474	1.000
□ Invasões urbanas: conflitos de direito de propriedade, de Joaquim Falcão	267	500
□ Legalidade e tipicidade no direito tributário, de Ricardo Lodi	264	1.200
□ Tecnobrega: o Pará reinventando o negócio da música, de Ronaldo Lemos	400	500

### *Periódico*

□ Revista de Direito Administrativo — RDA, n. 246/247 (quadrimestral)	584	800
---	-----	-----

## **7. ESCOLA DE ECONOMIA DE SÃO PAULO — EESP**

### *Periódico*

□ Agroanalysis, n. 1/12, jan./dez. 2008 (mensal)	600	54.500
--	-----	--------

## **8. ESCOLA DE PÓS-GRADUAÇÃO EM ECONOMIA — EPGE**

### *Publicações periódicas e seriadas*

□ Are CGE models still useful in economic policy making?, de Renato Galvão Flores Junior (Ensaio Econômico EPGE, 674.) Disponível em: < <a href="http://virtualbib.fgv.br/dspace/bitstream/handle/10438/454/2296.pdf?sequence=1">http://virtualbib.fgv.br/dspace/bitstream/handle/10438/454/2296.pdf?sequence=1</a> >.	14	—
□ Brazil: steps toward investment grade, de Rubens Penha Cysne e Paulo Gustavo Grahl (Ensaio Econômico EPGE, 669.) Disponível em: < <a href="http://virtualbib.fgv.br/dspace/bitstream/handle/10438/628/2285.pdf?sequence=1">http://virtualbib.fgv.br/dspace/bitstream/handle/10438/628/2285.pdf?sequence=1</a> >.	21	—
□ The Brazilian Education Quality Index (Ideb): measurement and incentives upgrades, de Marcelo Neri e Gabriel Buchmann (Ensaio Econômico EPGE, 686.) Disponível em: < <a href="http://virtualbib.fgv.br/dspace/bitstream/handle/10438/2172/EE2008_QualiEduc_Paper_International_Submission_Final.pdf?sequence=1">http://virtualbib.fgv.br/dspace/bitstream/handle/10438/2172/EE2008_QualiEduc_Paper_International_Submission_Final.pdf?sequence=1</a> >.	21	—
□ Collateral, default penalties and almost finite-time solvency, de Vitor Felipe Martins da Rocha e Yiannis Vailakis (Ensaio Econômico EPGE, 670.) Disponível em: < <a href="http://virtualbib.fgv.br/dspace/bitstream/handle/10438/415/2288.pdf?sequence=1">http://virtualbib.fgv.br/dspace/bitstream/handle/10438/415/2288.pdf?sequence=1</a> >.	30	—
□ Endogenous transaction costs, de Vitor Felipe Martins da Rocha e Yiannis Vailakis (Ensaio Econômico EPGE, 680.) Disponível em: < <a href="http://virtualbib.fgv.br/dspace/bitstream/handle/10438/2147/Endogenous-transactions-27-10-08.pdf?sequence=1">http://virtualbib.fgv.br/dspace/bitstream/handle/10438/2147/Endogenous-transactions-27-10-08.pdf?sequence=1</a> >.	35	—
□ Equilibrium theory with asymmetric information and infinitely many states, de Carlos Hervés-Beloso, Vitor Felipe Martins da Rocha e Paulo Klinger Monteiro (Ensaio Econômico EPGE, 673.) Disponível em: < <a href="http://virtualbib.fgv.br/dspace/bitstream/handle/10438/1023/2295.pdf?sequence=1">http://virtualbib.fgv.br/dspace/bitstream/handle/10438/1023/2295.pdf?sequence=1</a> >.	27	—

	Nº de páginas	Nº de exemplares
<p>□ Existence and uniqueness of a fixed-point for local contractions, de Vitor Felipe Martins da Rocha e Yiannis Vailakis (Ensaios Econômicos EPGE, 677.) Disponível em: &lt;<a href="http://virtualbib.fgv.br/dspace/bitstream/handle/10438/1620/local-contraction-29-05-08.pdf?sequence=4">http://virtualbib.fgv.br/dspace/bitstream/handle/10438/1620/local-contraction-29-05-08.pdf?sequence=4</a>&gt;.</p> <p>□ From Dakar to Brasília: monitoring Unesco's education goals, de Marcelo Neri e Gabriel Buchmann (Ensaios Econômicos EPGE, 685.) Disponível em: &lt;<a href="http://virtualbib.fgv.br/dspace/bitstream/handle/10438/2171/EE2008_Quali_Final_Brazil_English.pdf?sequence=1">http://virtualbib.fgv.br/dspace/bitstream/handle/10438/2171/EE2008_Quali_Final_Brazil_English.pdf?sequence=1</a>&gt;.</p> <p>□ Income policies, income distribution, and the distribution of opportunities in Brazil, de Marcelo Cortes Neri (Ensaios Econômicos EPGE, 678.) Disponível em: &lt;<a href="http://virtualbib.fgv.br/dspace/bitstream/handle/10438/1717/BF_2008_submissao_EPGE_EnsaiosEconomicos.pdf?sequence=1">http://virtualbib.fgv.br/dspace/bitstream/handle/10438/1717/BF_2008_submissao_EPGE_EnsaiosEconomicos.pdf?sequence=1</a>&gt;.</p> <p>□ Large economies with differential information but without free disposal, de Vitor Felipe Martins da Rocha e Laura Angeloni (Ensaios Econômicos EPGE, 671.) Disponível em: &lt;<a href="http://virtualbib.fgv.br/dspace/bitstream/handle/10438/359/2292.pdf?sequence=1">http://virtualbib.fgv.br/dspace/bitstream/handle/10438/359/2292.pdf?sequence=1</a>&gt;.</p> <p>□ On equilibrium prices in continuous time, de Vitor Felipe Martins da Rocha e Frank Riedel (Ensaios Econômicos EPGE, 672.) Disponível em: &lt;<a href="http://virtualbib.fgv.br/dspace/bitstream/handle/10438/551/2294.pdf?sequence=1">http://virtualbib.fgv.br/dspace/bitstream/handle/10438/551/2294.pdf?sequence=1</a>&gt;.</p> <p>□ On the consistency of arbitrary money-demand functions with the Sidrauski and the shopping-time models, de Rubens Penha Cysne e David Turchick (Ensaios Econômicos EPGE, 666.) Disponível em: &lt;<a href="http://virtualbib.fgv.br/dspace/bitstream/handle/10438/901/2256.pdf?sequence=1">http://virtualbib.fgv.br/dspace/bitstream/handle/10438/901/2256.pdf?sequence=1</a>&gt;.</p> <p>□ Optimal auction with a general distribution: virtual valuation without densities, de Paulo Klinger Monteiro e Benar fux Svaiter (Ensaios Econômicos EPGE, 681.) Disponível em: &lt;<a href="http://virtualbib.fgv.br/dspace/bitstream/handle/10438/2163/distr181108.pdf?sequence=1">http://virtualbib.fgv.br/dspace/bitstream/handle/10438/2163/distr181108.pdf?sequence=1</a>&gt;.</p> <p>□ An overview of Brazil's balance of payment, de Rubens Penha Cysne e Paulo Gustavo Grahl (Ensaios Econômicos EPGE, 667.) Disponível em: &lt;<a href="http://virtualbib.fgv.br/dspace/bitstream/handle/10438/508/2276.pdf?sequence=1">http://virtualbib.fgv.br/dspace/bitstream/handle/10438/508/2276.pdf?sequence=1</a>&gt;.</p> <p>□ A panel data approach to economic forecasting: the bias-corrected average forecast, de João Victor Issler e Luiz Renato Lima (Ensaios Econômicos EPGE, 668.) Disponível em: &lt;<a href="http://virtualbib.fgv.br/dspace/bitstream/handle/10438/894/2178.pdf?sequence=1">http://virtualbib.fgv.br/dspace/bitstream/handle/10438/894/2178.pdf?sequence=1</a>&gt;.</p> <p>□ Revista Brasileira de Economia — RBE, v. 61, n. 3/4, jul./dez. 2007</p> <p>□ Revista Brasileira de Economia — RBE, v. 62, n. 1/4, jan./dez. 2008</p> <p>□ Testing the optimality of aggregate consumption decisions: is there rule-of-thumb behavior? de João Victor Issler e Fábio Augusto Reis Gomes (Ensaios Econômicos EPGE, 682.) Disponível em: &lt;<a href="http://virtualbib.fgv.br/dspace/bitstream/handle/10438/2165/Gomes-IsslerWP2008.pdf?sequence=1">http://virtualbib.fgv.br/dspace/bitstream/handle/10438/2165/Gomes-IsslerWP2008.pdf?sequence=1</a>&gt;.</p>	<p>15</p> <p>60</p> <p>60</p> <p>26</p> <p>24</p> <p>34</p> <p>18</p> <p>21</p> <p>38</p> <p>274</p> <p>499</p> <p>41</p>	<p>—</p> <p>—</p> <p>—</p> <p>—</p> <p>—</p> <p>—</p> <p>—</p> <p>—</p> <p>2.000</p> <p>4.000</p> <p>—</p>

	Nº de páginas	Nº de exemplares
❑ Trade and poverty in Latin American countries: conceptual and methodological challenges, de Renato Galvão Flôres Junior (Ensaio Econômico EPGE, 675.) Disponível em: < <a href="http://virtualbib.fgv.br/dspace/bitstream/handle/10438/654/2297.pdf?sequence=1">http://virtualbib.fgv.br/dspace/bitstream/handle/10438/654/2297.pdf?sequence=1</a> >.	20	—
❑ Trade in intermediate goods and total factor productivity, de Alberto Trejos e Pedro Cavalcanti Ferreira (Ensaio Econômico EPGE, 676.) Disponível em: < <a href="http://virtualbib.fgv.br/dspace/bitstream/handle/10438/1619/trejosferreira2008.pdf?sequence=1">http://virtualbib.fgv.br/dspace/bitstream/handle/10438/1619/trejosferreira2008.pdf?sequence=1</a> >	27	—

## 9. FGV PROJETOS

### *Folhetos*

❑ Análise organizacional e gestão de processos de trabalho no Judiciário (Documento Técnico, 2)	48	1.000
❑ Buscando uma nova organização judiciária (Documento Técnico, 1)	40	1.000
❑ Cedae em números: financial highlights	32	150
❑ Efeitos do sistema tributário sobre o setor de cigarros	40	1.000
❑ Estudo de viabilidade e recomendação de investimento para a produção de biocombustíveis nos países da América Central e Caribe	40	1.300
❑ Fatores determinantes dos preços dos alimentos — o impacto dos biocombustíveis	48	500

### *Periódico e publicações seriadas*

❑ Cadernos FGV Projetos: Gestão Pública, v. 3, n. 6, ago. 2008	42	1.500
❑ Cadernos FGV Projetos: Biocombustíveis, v. 3, n. 7, nov. 2008	74	2.000
❑ Conjuntura da Construção, v. 6, n. 1/4, jan./dez. 2008 (trimestral, em parceria com a Sinduscon-SP)	128	8.400
❑ Pronasci em Perspectiva, n. 1, dez. 2008	108	500

## 10. INSTITUTO BRASILEIRO DE ECONOMIA — IBRE

### *Periódico*

❑ Conjuntura econômica, v. 62, n. 1/12, jan./dez. 2008 (mensal)	568	72.000
---	-----	--------

## Consultoria e cooperação técnica, científica e acadêmica

### 1. CENTRO DE PESQUISA E DOCUMENTAÇÃO DE HISTÓRIA CONTEMPORÂNEA DO BRASIL — CPDOC

- Ampla S.A.  
Data: 1-4-2008  
Finalidade: Desenvolvimento de metodologia de implantação de um sistema otimizado de solução de processos judiciais dos consumidores.
- Andrade Gutierrez S.A.  
Data: nov. 2008  
Finalidade: Elaboração de um relatório analítico que sistematize informações quantitativas acerca das principais transformações operadas na infra-estrutura econômica brasileira (1946-2008).
- Associação Comercial do Rio de Janeiro — ACRJ  
Data: 27-6-2008  
Finalidade: Publicação de um livro, de caráter histórico e documental, que apresente e analise a trajetória histórica da ACRJ.
- Barbosa, Müssnich & Aragão Advogados Ltda.  
Data: 29-7-2008  
Finalidade: Medição da satisfação dos usuários regulares dos serviços do escritório Barbosa, Müssnich & Aragão Advogados nos estados do Rio de Janeiro, São Paulo, Minas Gerais, Bahia, Distrito Federal, Rio Grande do Sul e Paraná.
- Caixa Econômica Federal e Ministério da Fazenda  
Data: 1-3-2008  
Finalidade: Edição do Livro *Ministros da Fazenda (1808-2008)*, que tem por objetivo a revisão e atualização do livro *Ministros da Fazenda (1808-1983)*.

- Financiadora de Estudos e Projetos — Finep  
Data: ago. 2008  
Finalidade: Elaboração da história do período republicano no Brasil a partir da Proclamação da República até a Revolução de 1930.
- Fundação Banco do Brasil  
Data: 20-10-2008  
Finalidade: Avaliação do programa Cadeia da Mandiocultura do Sudoeste Baiano.
- Instituto Sociocultural Overmundo  
Data: 1-9-2008  
Finalidade: Realização de pesquisa visando averiguar o custo do combate à pirataria no Brasil de bens distribuídos por intermédio de mídia digital como softwares, CDS, DVDs e livros.
- Programa Sefsis  
Data: 1-7-2008  
Finalidade: Coordenação da palestra de Chira Joshi.

### 2. ESCOLA BRASILEIRA DE ADMINISTRAÇÃO PÚBLICA E DE EMPRESAS — EBAPE

- Associação Brasileira das Companhias Abertas — Abrasca, e Instituto dos Auditores Independentes do Brasil — Ibracon  
Data: out. 2008  
Finalidade: Realização de pesquisa sobre os efeitos produzidos pela rotatividade das empresas de auditoria.

### 3. ESCOLA DE ADMINISTRAÇÃO DE EMPRESAS DE SÃO PAULO — EÀESP

- ❑ Associação Brasileira da Indústria Têxtil e de Confecção — Abit

Data: 1-9-2008

Finalidade: Cooperação técnica no projeto denominado Programa de Responsabilidade Social e Sustentabilidade no Varejo.

- ❑ Banco do Brasil S.A.

Data: 23-12-2008

Finalidade: Estabelecimento das bases necessárias ao desenvolvimento conjunto de compromissos para manutenção de fórum de inovação.

- ❑ Comitê Brasileiro de Arbitragem — Cbar

Data: 27-2-2008

Finalidade: Realização do projeto de pesquisa Arbitragem e Poder Judiciário.

- ❑ Federação Israelita do Estado de São Paulo

Data: 5-6-2008

Finalidade: Cooperação técnica e operacional para o desenvolvimento de projetos e atividades nas áreas de conhecimento da Federação.

- ❑ Fundação do Desenvolvimento Administrativo — Fundap

Data: 8-4-2008

Finalidade: Realização de estágio.

- ❑ Fundação Economia de Campinas

Data: 6-5-2008

Finalidade: Realização do Curso de Especialização em Administração para Graduados (Ceag) no Instituto de Economia da Unicamp.

- ❑ Fundação Economia de Campinas

Data: 8-9-2008

Finalidade: Realização de atividades de ensino na área de pós-graduação *lato sensu*, como o Curso de Especialização em Administração para Graduados (Ceag), no Instituto de Economia da Unicamp.

- ❑ Instituto Bovespa de Responsabilidade Social e Ambiental

Data: out. 2008

Finalidade: Cooperação técnica no projeto de desenvolvimento de índice de confiança na justiça.

- ❑ Instituto Empreender Endeavor Brasil

Data: set. 2008

Finalidade: Parceria para a produção, comercialização e distribuição do *Guia GVcepe-Endeavor de private equity e venture capital*.

- ❑ Intel Semicondutores do Brasil

Data: ago. 2008

Finalidade: Realização de atividades de pesquisa, formação de recursos humanos e produção científica.

- ❑ Istituto Regionale di Ricerca della Lombardia — IreR

Data: out. 2008

Finalidade: Cooperação técnica e operacional para o desenvolvimento de projetos e atividades acadêmicas.

- ❑ Michigan State University, The Eli Broad Graduate School of Management e The Eli Broad College of Business East Lansing

Data: nov. 2008

Finalidade: Desenvolvimento de programa de pesquisa acadêmica conjunta.

- ❑ Secretaria de Estado da Saúde de São Paulo

Data: 1-12-2008

Finalidade: Desenvolvimento de programas de conhecimento e aprimoramento de recursos humanos na área da saúde, bem como assessoria e pesquisa na área de planejamento e gestão de saúde, promoção e divulgação de conhecimentos tecnológicos e científicos de interesse do Sistema Único de Saúde.

- ❑ Service de Cooperation et d'Action Culturelle auprès du Consulat General de France a São Paulo — Scac

Data: 14-4-2008

Finalidade: Organização e realização do Seminário Internacional de Qualidade de Serviços e Sistemas de Saúde.



- ❑ Sindicato das Empresas de Transportes de Passageiros do Estado de São Paulo — Setpesp  
Data: 4-11-2008

Finalidade: Cooperação técnica em projetos de pesquisa, consultoria, cursos de treinamento, aperfeiçoamento, especialização, seminários, palestras e outros eventos.

- ❑ The Goldman Sachs Charitable Fund — GSCF  
Data: set. 2008  
Finalidade: Parceria acadêmica visando à educação de mulheres de países em desenvolvimento.

- ❑ Univesia Brasil S.A.  
Data: 17-7-2008  
Finalidade: Parceria entre instituições de ensino superior e a sociedade Univesia Brasil S.A. para a divulgação de notícias sobre o meio universitário, assim como de temas relevantes para o ciclo de vida acadêmica, como empreendedorismo, carreira, educação a distância, bolsas de estudo e produção científica, entre outros.

- ❑ Universidade Estadual de Campinas  
Data: nov. 2008  
Finalidade: Realização de atividades de ensino na área de pós-graduação *lato sensu*, como o Curso de Especialização em Administração para Graduados (Ceag), no Instituto de Economia da Unicamp.

- ❑ Universidade Federal da Bahia — Ufba  
Data: 16-1-2008  
Finalidade: Cooperação técnica em projetos de pesquisa, cursos de treinamento, aperfeiçoamento, especialização, seminários, palestras e outros eventos, visando ao desenvolvimento conjunto do processo de geração, sistematização, difusão e aplicação de conhecimentos sobre organizações inovadoras.

#### 4. ESCOLA DE DIREITO DE SÃO PAULO — DIREITO GV

- ❑ International Center for Trade and Sustainable Development (ICTSD)

Data: 2-1-2008

Finalidade: Produção dos periódicos *Pontes entre o comércio e o desenvolvimento sustentável* em edições diárias, quinzenais e bimestrais.

- ❑ Programa das Nações Unidas para o Desenvolvimento (Pnud) e Ministério da Justiça  
Data: 27-6-2008  
Finalidade: Elaboração da pesquisa "A complexidade do problema e a simplicidade da solução: a questão da pena mínima", em parceria com a Universidade de Ottawa.

- ❑ Programa das Nações Unidas para o Desenvolvimento (Pnud) e Ministério da Justiça  
Data: 27-6-2008  
Finalidade: Elaboração da pesquisa "Responsabilização por ilícitos praticados no âmbito de pessoas jurídicas: uma contribuição para o debate público brasileiro".

#### 5. ESCOLA DE DIREITO DO RIO DE JANEIRO — DIREITO RIO

- ❑ Escola de Magistratura do Rio Grande do Norte  
Data: 13-12-2008  
Finalidade: Realização de Curso de Direito Eletrônico.
- ❑ Tribunal de Justiça do Estado de Minas Gerais  
Data: 25-8-2008  
Finalidade: Pesquisa qualitativa e quantitativa de percepção dos magistrados.
- ❑ Tribunal de Justiça do Estado do Maranhão  
Data: 13-6-2008  
Finalidade: Realização de MBA em Poder Judiciário.
- ❑ Tribunal Regional do Trabalho da 16ª Região  
Data: 24-6-2008  
Finalidade: Realização de MBA em Poder Judiciário.
- ❑ Universidade Católica Portuguesa  
Data: 8-10-2008  
Finalidade: Intercâmbio de alunos.

- ❑ Universidad del Pacífico

Data: 25-9-2008

Finalidade: Intercâmbio de alunos.

## 6. ESCOLA DE ECONOMIA DE SÃO PAULO — EESP

- ❑ Michigan State University

Data: 1-1-2008

Finalidade: Cooperação acadêmica em educação e pesquisa entre as instituições.

- ❑ University of California, em Berkeley

Data: 1-1-2008

Finalidade: Programa de intercâmbio de alunos e pesquisadores.

## 7. FGV PROJETOS

- ❑ Açotécnica

Data: 26-6-2008

Finalidade: Elaboração de um diagnóstico estratégico e econômico-financeiro visando à avaliação de sua atual situação no que diz respeito, essencialmente, às questões de tecnologia de informação, estrutura financeira e de custo operacional, e estratégia.

- ❑ Agência de Fomento do Estado de Santa Catarina S.A.

Data: 22-7-2008

Finalidade: Planejamento e execução de concurso público.

- ❑ Agência Reguladora de Energia e Saneamento Básico do Estado do Rio de Janeiro — Agerensa

Data: 10-10-2008

Finalidade: Segunda revisão quinquenal dos contratos de concessão das concessionárias Prolagos e Águas de Juturnaíba.

- ❑ Alcoa Alumínio S.A.

Data: 17-7-2008

Finalidade: Seminário de gestão para a sustentabilidade.

- ❑ Alumínio Brasileiro S.A. — Albrás

Data: 26-3-2008

Finalidade: Estudo sobre modelo assistencial desenvolvido pelo Hospital São José, no município de Barcarena (PA) e sugestões para adequações desse modelo no curto e médio prazos.

- ❑ Apex Brasil — Agência Brasileira de Promoção de Exportações e Investimentos

Data: 30-6-2008

Finalidade: Estudo sobre remuneração de empregos executivos.

- ❑ Apex Brasil — Agência Brasileira de Promoção de Exportações e Investimentos

Data: 12-11-2008

Finalidade: Revisão do sistema de gestão do capital humano.

- ❑ Associação Brasileira da Indústria de Máquinas e Equipamentos — Abimaq

Data: 2-10-2008

Finalidade: Plano de implantação da cidade da energia.

- ❑ Associação Brasileira da Indústria de Materiais de Construção — Abramat

Data: 14-3-2008

Finalidade: Análise da conjuntura da cadeia produtiva da construção e análises setoriais da indústria de materiais de construção.

- ❑ Associação Brasileira de Distribuidores de Energia Elétrica — Abradee

Data: 30-1-2008

Finalidade: Análise estatística e regulatória sobre perdas.

- ❑ Associação Brasileira de Empresas de Vendas Diretas — Abevd

Data: 15-5-2008

Finalidade: Metodologia e cálculo das margens de valor agregado para a venda direta de cosméticos e produtos de higiene pessoal nos estados do Rio Grande do Sul e de Santa Catarina.

- ❑ Associação Brasileira de Produtores de Disco — ABPD  
 Data: 19-3-2008  
 Finalidade: Análise econômica e fiscal do setor fonográfico do estado de São Paulo, a fim de subsidiá-la na negociação da margem de valor adicionado (MVA).
- ❑ Associação dos Fabricantes Brasileiros de Coca-Cola  
 Data: 11-7-2008  
 Finalidade: Estudo sobre a elasticidade preço de bebidas e refrigerantes.
- ❑ Associação dos Notários e Registradores do Estado do Rio de Janeiro — Anoreg  
 Data: 2-10-2008  
 Finalidade: Estudo técnico sobre o impacto dos expurgos inflacionários nas tabelas de emolumentos.
- ❑ Associação Nacional dos Bancos de Investimento  
 Data: 2-7-2008  
 Finalidade: Tributação do patrimônio e das transferências patrimoniais.
- ❑ Associação Nacional dos Transportes Ferroviários — ANTF  
 Data: 14-4-2008  
 Finalidade: Identificação e análise dos desafios do setor de transporte ferroviário de cargas no período 2008-2015.
- ❑ Auditoria Geral do Estado do Espírito Santo — AGE  
 Data: 20-3-2008  
 Finalidade: Avaliação econômico-financeira do contrato de concessão do sistema Rodosol.
- ❑ Aurizônia Empreendimentos S.A.  
 Data: 30-5-2008  
 Finalidade: Assessoramento à gestão do programa de aperfeiçoamento de profissionais de nível superior.
- ❑ Avon Cosméticos Ltda.  
 Data: 2-7-2008  
 Finalidade: Calcular, segundo um arcabouço metodológico próprio, previamente estabelecido e econômica e estatisticamente consistente, as margens de valor agregado (MVAs) nas operações realizadas pelas revendedoras autônomas que compram e revendem produtos da Avon.
- ❑ Avon Cosméticos Ltda.  
 Data: 28-8-2008  
 Finalidade: Metodologia e cálculo das margens de valor agregado para a venda direta de cosméticos e produtos de higiene pessoal no estado do Paraná e no Distrito Federal.
- ❑ Banco Boavista Interatlântico S.A.  
 Data: 26-9-2008  
 Finalidade: Apoio técnico à formulação de questões para audiência de instrução e julgamento.
- ❑ Banco Interamericano de Desenvolvimento — BID  
 Data: 5-3-2008  
 Finalidade: Elaboração de estudos técnicos, financeiros, ambientais e sociais que permitam avaliar, em uma primeira fase, o potencial agrícola do Haiti para o cultivo de cana-de-açúcar e para a produção de etanol.
- ❑ Banco Nacional de Desenvolvimento Econômico e Social — BNDES  
 Data: 13-5-2008  
 Finalidade: Termo aditivo para o acompanhamento da execução de contratos de risco firmados com a Companhia Vale do Rio Doce em 1985 e 1997, buscando o equilíbrio econômico-financeiro entre as partes.
- ❑ Bolsa de Valores de São Paulo — Bovespa  
 Data: 3-6-2008  
 Finalidade: Estudo sobre a distribuição regional da poupança no Brasil e sobre a demanda potencial por papéis do mercado aberto.
- ❑ Bolsa de Valores de São Paulo — Bovespa  
 Data: 15-10-2008  
 Finalidade: Fundos soberanos.
- ❑ Bradesco Seguros S.A.  
 Data: 22-9-2008  
 Finalidade: Elaboração de parecer técnico e atuação como assistente técnico em processo judicial.

- Centrais Elétricas Brasileiras S.A. — Eletrobrás  
 Data: 24-11-2008  
 Finalidade: Estudos para a internacionalização da Eletrobrás.
- Centro de Pesquisas e Desenvolvimento — Cenpes/Petróleo Brasileiro S.A. — Petrobras  
 Data: 7-4-2008  
 Finalidade: Planejamento estratégico e assessoramento na execução do programa de ocupação e reocupação de áreas de escritórios e laboratórios do Centro de Pesquisas e Desenvolvimento Leopoldo Américo Miguez de Mello.
- Comitê Olímpico Brasileiro — COB  
 Data: 23-10-2008  
 Finalidade: Apoio à elaboração do orçamento dos Jogos Olímpicos e Paraolímpicos de 2016.
- Companhia Águas de Itapema  
 Data: 28-4-2008  
 Finalidade: Reequilíbrio econômico-financeiro do contrato de concessão.
- Companhia de Bebidas das Américas — Ambev  
 Data: 24-4-2008  
 Finalidade: Estimativas de informalidade no segmento de bebidas alcoólicas no Brasil.
- Companhia de Bebidas das Américas — Ambev  
 Data: 1-5-2008  
 Finalidade: Elaboração de pesquisa e análise geral dos preços que impactam na formação de custos do sistema de logística de produtos.
- Companhia de Saneamento Básico do Estado de São Paulo — Sabesp  
 Data: 5-5-2008  
 Finalidade: Elaboração de laudo de avaliação econômico-financeira dos sistemas de água e esgoto em 163 municípios com contratos de concessão vendidos e a vencer e revisão, com atualização e validação, em 10 municípios.
- Companhia de Saneamento Básico do Estado de São Paulo — Sabesp  
 Data: 16-7-2008  
 Finalidade: Reposicionamento estratégico para a geração de valor.
- Companhia Docas de São Paulo  
 Data: 23-6-2008  
 Finalidade: Estudo do equilíbrio financeiro do contrato de arrendamento para exploração de instalação portuária.
- Companhia Docas do Estado de São Paulo — Codesp  
 Data: 2-10-2008  
 Finalidade: Cálculo e atualização dos valores devidos pela Cosipa e análise financeira da proposta de acordo extrajudicial.
- Companhia Energética de Minas Gerais — Cemig  
 Data: 14-4-2008  
 Finalidade: Parecer técnico relativo ao valor devido pela Cemig à Rima Industrial S.A.
- Companhia Estadual de Águas e Esgotos — Cedae  
 Data: 7-3-2008  
 Finalidade: Assessoramento à modelagem financeira para a implantação da nova sede.
- Companhia Estadual de Águas e Esgotos — Cedae  
 Data: 7-4-2008  
 Finalidade: Reavaliação e atualização dos ativos patrimoniais.
- Companhia Estadual de Águas e Esgotos — Cedae  
 Data: 5-5-2008  
 Finalidade: Análise de conformidade do laudo pericial da 7ª Vara do Trabalho do Rio de Janeiro.
- Companhia Estadual de Águas e Esgotos — Cedae  
 Data: 8-9-2008  
 Finalidade: Recuperação de depósitos recursais.
- Companhia Estadual de Águas e Esgotos — Cedae

- Data: 11-12-2008
- Finalidade: Estudos de reajuste tarifário 2008/2009.
- ❑ Companhia Siderúrgica Nacional — CSN  
Data: 30-7-2008  
Finalidade: Implantação do modelo de geração de valor ao acionista (GVA).
  - ❑ Companhia Vale do Rio Doce  
Data: 15-10-2008  
Finalidade: Programa de reciclagem em GVA®.
  - ❑ Departamento de Estradas de Rodagem e Transportes do Estado de Rondônia — DER-RO  
Data: 29-4-2008  
Finalidade: Apoio ao governo do estado de Rondônia no detalhamento e implantação do modelo de outorga e gestão do sistema de transporte intermunicipal de passageiros, projeto que compõe o Proder.
  - ❑ Dismaf Distribuidora de Manufaturados Ltda.  
Data: 6-4-2008  
Finalidade: Estudo sobre o impacto dos aumentos dos preços do minério de ferro e dos produtos de aço sobre o contrato de fornecimento de trilhos.
  - ❑ Dismaf Distribuidora de Manufaturados Ltda.  
Data: 4-8-2008  
Finalidade: Estudo sobre o impacto dos aumentos dos preços dos produtos de aço sobre o contrato de fornecimento de trilhos.
  - ❑ Editora Brasileira de Guias Especiais Ltda. — EBGE  
Data: 2-1-2008  
Finalidade: Elaboração de indicadores econômico-financeiros das principais indústrias do estado do Rio de Janeiro.
  - ❑ Elcana Goiás Usina de Alcool e Açúcar Ltda.  
Data: 30-7-2008  
Finalidade: Elaboração de plano de negócios.
  - ❑ Elekeiroz S.A.  
Data: 2-6-2008  
Finalidade: Apoiar a realização de um diagnóstico sobre o sistema de gestão de projetos e programas utilizado pela Elekeiroz.
  - ❑ Empresa de Pesquisa Energética — EPE  
Data: 18-2-2008  
Finalidade: Desenvolvimento e aplicação da metodologia de cálculo do custo de capital próprio no segmento de geração de energia elétrica no Brasil.
  - ❑ Empresa Metropolitana de Transportes Urbanos de São Paulo — EMTU  
Data: 10-6-2008  
Finalidade: Plano de cargos, carreiras e salários.
  - ❑ Federação Brasileira de Bancos — Febraban  
Data: 13-2-2008  
Finalidade: Assessoria técnica em sustentabilidade e realização de workshop.
  - ❑ Federação das Empresas de Transporte de Passageiros dos Estados do Paraná e Santa Catarina — Fepasc  
Data: 26-3-2008  
Finalidade: Estudo sobre o impacto do índice de ocupação na geração da receita do setor de transporte rodoviário intermunicipal de passageiros do estado do Paraná.
  - ❑ Federação das Empresas de Transporte do Estado do Rio Grande do Sul — Fetergs  
Data: 8-9-2008  
Finalidade: Estudo sobre o impacto do índice de aproveitamento na geração de receita pelo setor de transporte intermunicipal rodoviário e metropolitano de passageiros do estado do Rio Grande do Sul.
  - ❑ Federação das Indústrias do Estado de São Paulo — Fiesp  
Data: 15-7-2008  
Finalidade: O papel dos produtos de amianto na cadeia da construção civil — dimensão econômica e efeitos concorrenciais.

- ❑ Federação das Indústrias do Estado de São Paulo — Fiesp  
 Data: 2-9-2008  
 Finalidade: Carga tributária, demanda por alimentos e desenvolvimento socioeconômico.
- ❑ Fundação Estadual de Engenharia do Meio Ambiente — Feema  
 Data: 30-1-2008  
 Finalidade: Implementação do Instituto Estadual do Ambiente (Inea).
- ❑ Fundação Leão XIII  
 Data: 1-7-2008  
 Finalidade: Apoio à revisão do modelo de assistência social e ao fortalecimento da inteligência organizacional.
- ❑ Fundação Leão XIII  
 Data: 4-11-2008  
 Finalidade: Apoio ao redimensionamento dos recursos humanos necessários à implantação do novo modelo de assistência social ao levantamento de custos pertinentes.
- ❑ Fundo Nacional de Desenvolvimento da Educação — FNDE  
 Data: 9-6-2008  
 Finalidade: Elaboração de um estudo sobre estratégias para aquisição de *laptops* escolares no âmbito do projeto Um Computador por Aluno (UCA).
- ❑ Governo do Estado do Ceará  
 Data: 21-5-2008  
 Finalidade: Gestão de projetos multidisciplinares.
- ❑ Governo do Estado do Espírito Santo/Secretaria de Estado de Gestão e Recursos Humanos — Seger  
 Data: 26-3-2008  
 Finalidade: Aperfeiçoamento do programa estadual de organizações sociais do estado do Espírito Santo.
- ❑ Governo do Estado do Espírito Santo/Secretaria de Estado de Gestão e Recursos Humanos — Seger  
 Data: 4-4-2008  
 Finalidade: Reorganização das estruturas de carreiras e cargos efetivos e em comissão do governo do estado.
- ❑ Governo do Estado do Rio de Janeiro/Secretaria de Estado de Planejamento e Gestão  
 Data: 30-5-2008  
 Finalidade: Programa de certificação de recursos humanos para o sistema de gestão administrativa do estado do Rio de Janeiro.
- ❑ Governo do Estado do Rio de Janeiro/Secretaria de Estado de Saúde e Defesa Civil — Sesdec  
 Data: 3-3-2008  
 Finalidade: Apoiar a Sesdec na elaboração de um novo modelo de gestão da saúde através da fundação estatal.
- ❑ Grêmio Foot-Ball Porto Alegrense  
 Data: 2-7-2008  
 Finalidade: Avaliação financeira de rentabilidade operacional do novo estádio do Grêmio Arena.
- ❑ Grupo ABC  
 Data: 31-10-2008  
 Finalidade: Proposta de avaliação econômico-financeira de ativos para a formação de uma *joint venture*.
- ❑ Hospital do Coração — Hcor  
 Data: 28-10-2008  
 Finalidade: Pesquisa de clima organizacional.
- ❑ Imprensa Oficial do Estado S.A. — Imesp  
 Data: 3-9-2008  
 Finalidade: Definição de novos rumos para o *Diário Oficial*.
- ❑ Indústria e Comércio de Bebidas & Conexos Germânia Ltda.  
 Data: 22-2-2008  
 Finalidade: Modernização da gestão.
- ❑ Instituto Brasileiro de Certificação dos Profissionais de Investimento — IBCPI  
 Data: 22-2-2008  
 Finalidade: Certificação nacional do profissional de investimento (CNPI).

- ❑ Instituto Brasileiro de Turismo — Embratur/Ministério do Turismo  
 Data: 5-6-2008  
 Finalidade: Estudos estratégicos sobre o turismo internacional no Brasil.
- ❑ Instituto Brasileiro de Turismo — Embratur/Ministério do Turismo  
 Data: 17-6-2008  
 Finalidade: Pesquisa de perfil dos participantes e da movimentação econômica do III Salão do Turismo — Roteiros do Brasil.
- ❑ Instituto de Assistência Médica ao Servidor Público Estadual — Iamspe/Governo do Estado de São Paulo  
 Data: 9-5-2008  
 Finalidade: Implantação de ações para concretização dos objetivos estratégicos definidos pelo Iamspe.
- ❑ Instituto de Previdência do Estado de São Paulo — Ipesp  
 Data: 10-11-2008  
 Finalidade: Desenvolvimento de metodologia de gestão de benefícios previdenciários.
- ❑ Instituto de Previdência do Estado de São Paulo — Ipesp  
 Data: 28-11-2008  
 Finalidade: Avaliação técnico-operacional e econômico-financeira da carteira hipotecária e assessoramento ao processo de modelagem de venda.
- ❑ Instituto de Previdência Municipal — Ipem  
 Data: 23-6-2008  
 Finalidade: Avaliação atuarial e estudo econômico-financeiro do sistema previdenciário municipal.
- ❑ Light Serviços de Eletricidade S.A.  
 Data: 29-1-2008  
 Finalidade: Sistema de acompanhamento de indicadores de desempenho da gestão pública de municípios do estado do Rio de Janeiro atendidos pela Light.
- ❑ McDonald's Comércio de Alimentos Ltda.  
 Data: 30-8-2008  
 Finalidade: McOnomics 2007 — América Latina.
- ❑ Ministério da Educação  
 Data: 2-10-2008  
 Finalidade: Planejamento e execução de concurso público.
- ❑ Ministério da Justiça  
 Data: 28-7-2008  
 Finalidade: Sistema de monitoramento e avaliação do programa nacional de segurança com cidadania (Simap).
- ❑ Ministério de Economia da República de El Salvador  
 Data: 15-12-2008  
 Finalidade: Estudos de pré-viabilidade técnica e econômico-financeira para a produção de etanol utilizando cana-de-açúcar em El Salvador.
- ❑ Ministério do Esporte  
 Data: 4-8-2008  
 Finalidade: Elaboração de sistema de orçamentação de eventos esportivos e de estudos em instalações esportivas e acomodações necessárias para apoiar a atuação do governo federal na candidatura Rio 2016.
- ❑ Ministério do Turismo  
 Data: 16-12-2008  
 Finalidade: Realização de estudo sobre a potencialização da cadeia produtiva e das atividades associadas ao turismo nos 65 destinos indutores e em suas áreas de influência.
- ❑ Mitra Arquiepiscopal do Rio de Janeiro  
 Data: 30-5-2008  
 Finalidade: Reorganização administrativa.
- ❑ Natura Cosméticos S.A.  
 Data: 26-3-2008  
 Finalidade: Metodologia e cálculo das margens de valor agregado para a Natura no Distrito Federal e no Paraná.

- ❑ Neoenenergia S.A. — Coelba  
Data: 4-12-2008  
Finalidade: Modelos de remuneração para gestão de ativos de terceiros.
- ❑ Omnia Minérios S.A.  
Data: 26-8-2008  
Finalidade: Diagnóstico e monitoramento da dinâmica do desenvolvimento de Juruti e Entorno.
- ❑ Operador Nacional do Sistema Elétrico — ONS  
Data: 3-11-2008  
Finalidade: Estudo de viabilidade técnica e econômico-financeira para implantação da nova sede.
- ❑ Organização dos Estados Americanos — OEA  
Data: 15-1-2008  
Finalidade: Assessoria no desenvolvimento de projetos de biocombustíveis.
- ❑ Organização Pan-Americana da Saúde — Opas  
Data: 29-2-2008  
Finalidade: Reformulação do modelo de gestão do Ministério da Saúde com foco no Departamento de Informática do SUS — Datasus.
- ❑ Petróleo Brasileiro S.A. — Petrobras  
Data: 3-1-2008  
Finalidade: Apoio ao planejamento estratégico para a implantação do programa de concentração da unidade finanças dos serviços compartilhados regional Norte-Nordeste em Salvador.
- ❑ Petróleo Brasileiro S.A. — Petrobras  
Data: 7-4-2008  
Finalidade: Análise do risco cambial em licitações para construção e exportação de plataformas.
- ❑ Petróleo Brasileiro S.A. — Petrobras  
Data: 30-9-2008  
Finalidade: Prestação de serviços de consultoria na área de suprimento, no âmbito da Unidade Organizacional Gás e Energia da Petrobras.
- ❑ Polícia Civil do Rio de Janeiro  
Data: 25-7-2008  
Finalidade: Planejamento e execução de concurso público.
- ❑ Portal Empresarial Ltda.  
Data: 1-3-2008  
Finalidade: Apoio técnico ao Portal Empresarial, englobando a definição e a geração de conteúdo e a participação na estruturação técnica de eventos.
- ❑ Prefeitura Municipal de Campinas  
Data: 13-10-2008  
Finalidade: Planejamento e execução de concurso público.
- ❑ Prefeitura Municipal de Diadema  
Data: 29-2-2008  
Finalidade: Consultoria e treinamento em gestão da receita municipal.
- ❑ Prefeitura Municipal de Guarulhos  
Data: 21-5-2008  
Finalidade: 5º termo aditivo para levantamento de custos escolares.
- ❑ Prefeitura Municipal de Guarulhos  
Data: 16-7-2008  
Finalidade: 4º termo aditivo ao programa de ampliação da arrecadação do IPTU e da dívida ativa.
- ❑ Prefeitura Municipal de Rio Claro  
Data: 12-9-2008  
Finalidade: Atualização da planta genérica de valores e do Código Tributário Municipal.
- ❑ Prefeitura Municipal de Santo André  
Data: 19-5-2008  
Finalidade: Diagnóstico situacional sobre recursos humanos.
- ❑ Prefeitura Municipal de São Bernardo do Campo  
Data: 29-2-2008  
Finalidade: Consultoria referente ao gerenciamento da execução do projeto Programa Nacional de Apoio à Gestão Administrativa e Fiscal dos Municípios Brasileiros (2ª etapa).
- ❑ Prefeitura Municipal de São Bernardo do Campo  
Data: 18-9-2008  
Finalidade: Termo aditivo para manutenção e suporte à operacionalização do sistema gerencial



- de custos no âmbito da administração direta e dos hospitais de ensino e universitário.
- ❑ Prefeitura Municipal de São Paulo  
Data: 20-5-2008  
Finalidade: Consultoria para acompanhamento da avaliação da opinião pública sobre as ações da Prefeitura da Cidade de São Paulo e suas secretarias.
  - ❑ Projectus Consultoria Ltda.  
Data: 10-3-2008  
Finalidade: Diagnóstico dos organogramas e recomendações funcionais.
  - ❑ Rodovia das Cataratas  
Data: 28-5-2008  
Finalidade: Apoio técnico no processo de reequilíbrio econômico-financeiro do contrato de concessão.
  - ❑ São Paulo Turismo S.A.  
Data: 6-10-2008  
Finalidade: Estudo para maximização de receita proveniente da visitação ao Parque de Exposições Anhembi.
  - ❑ Schering-Plough Produtos Farmacêuticos Ltda.  
Data: 26-7-2008  
Finalidade: III Seminário de Farmácia Hospitalar.
  - ❑ Secretaria da Fazenda de São Paulo  
Data: 6-8-2008  
Finalidade: Estudo das potencialidades econômicas regionais do estado de São Paulo e sistemas de informação e de apoio à tomada de decisão pelo governo do estado de São Paulo.
  - ❑ Secretaria de Administração de Pernambuco  
Data: 31-10-2008  
Finalidade: Análise de conformidade informatizada de pessoal ativo.
  - ❑ Secretaria de Estado da Saúde do Espírito Santo  
Data: 10-12-2008  
Finalidade: Diagnóstico e avaliação do modelo atual de contratação e gestão dos serviços médicos especializados.
  - ❑ Secretaria de Estado de Fazenda do Rio de Janeiro  
Data: 21-5-2008  
Finalidade: Definição e implementação de estratégia de fortalecimento da função do controle interno.
  - ❑ Secretaria de Estado de Fazenda do Rio de Janeiro  
Data: 10-7-2008  
Finalidade: Planejamento e execução de concurso público.
  - ❑ Secretaria de Estado de Obras do Rio de Janeiro  
Data: 15-9-2008  
Finalidade: Apoio à consolidação da carta consultoria para captação de recursos do Programa Nacional de Desenvolvimento do Turismo (Prodetur).
  - ❑ Secretaria de Estado de Turismo, Esporte e Lazer do Rio de Janeiro  
Data: 31-7-2008  
Finalidade: Apoio à consolidação do Plano de Desenvolvimento Integrado do Turismo Sustentável (PDITS).
  - ❑ Secretaria de Saúde de Alagoas  
Data: 11-11-2008  
Finalidade: Plano de integração de logística do centro de distribuição.
  - ❑ Secretaria do Meio Ambiente de São Paulo  
Data: 17-6-2008  
Finalidade: Fundo paulista de pagamento por serviços ambientais.
  - ❑ Secretaria Estadual de Gestão Pública de São Paulo  
Data: 20-10-2008  
Finalidade: Programa de certificação ocupacional para o governo do estado de São Paulo.
  - ❑ Secretaria Municipal de Educação/Prefeitura de Belo Horizonte  
Data: 10-10-2008  
Finalidade: Avaliação do conhecimento apreendido.
  - ❑ Senado Federal  
Data: 27-8-2008

Finalidade: Planejamento e execução de concurso público.

- ❑ Serviço de Apoio às Micro e Pequenas Empresas do Estado do Rio de Janeiro — Sebrae-RJ  
Data: 18-4-2008  
Finalidade: Indicadores das micro e pequenas empresas do estado do Rio de Janeiro.
- ❑ Serviço de Apoio às Micro e Pequenas Empresas do Estado do Rio de Janeiro — Sebrae-RJ  
Data: 17-7-2008  
Finalidade: Pesquisa de campo para acompanhamento da evolução dos destinos indutores do turismo brasileiro.
- ❑ Serviço Municipal de Saneamento Ambiental de Santo André — Semasa  
Data: 7-7-2008  
Finalidade: 1º Termo aditivo para avaliar e propor soluções para o equilíbrio fiscal e desenvolvimento dos serviços do Semasa.
- ❑ Serviço Nacional de Aprendizagem Industrial — Senai/Serviço Social da Indústria — Sesi  
Data: 14-4-2008  
Finalidade: Plano de cargos, carreiras e salários.
- ❑ Serviço Nacional de Aprendizagem Industrial — Senai-RJ  
Data: 30-10-2008  
Finalidade: Estimativa do custo unitário da atividade de educação do Senai-RJ.
- ❑ Sindicato da Indústria da Construção Civil de Grandes Estruturas do Estado de São Paulo — Sinduscon-SP  
Data: 24-3-2008  
Finalidade: Assessoria, cálculo de estatísticas e elaboração de análises setoriais com a finalidade de caracterizar e analisar, de um ponto de vista econômico, o setor da construção civil no estado de São Paulo e no Brasil.
- ❑ Sindicato da Indústria da Construção Civil de Grandes Estruturas do Estado de São Paulo — Sinduscon-SP

Data: 2-5-2008

Finalidade: Assessoramento econômico continuado ao Sinduscon-SP.

- ❑ Sindicato das Empresas de Transporte de Carga de São Paulo e Região — Setcesp  
Data: 11-2-2008  
Finalidade: Estudo econômico-tributário sobre transporte rodoviário de carga no país.
- ❑ Sindicato das Empresas de Transporte de Passageiros do Estado de Pernambuco — Setrans-PE  
Data: 2-1-2008  
Finalidade: Análise econômico-financeira do sistema de transportes públicos de passageiros da Região Metropolitana de Recife.
- ❑ Souza Cruz S.A.  
Data: 8-9-2008  
Finalidade: Estudo sobre efeitos de alterações nos preços de cigarros.
- ❑ Tecnisa S.A.  
Data: 1-9-2008  
Finalidade: Gestão estratégica de segurança de tecnologia da informação e comunicações.
- ❑ Telemar Norte Leste S.A.  
Data: 7-8-2008  
Finalidade: Avaliação econômica sobre valores de ações.
- ❑ TKX Indústria Madeireira Ltda.  
Data: 1-7-2008  
Finalidade: Elaboração de um estudo de viabilidade econômica de empreendimento florestal da Fazenda Rongi-Porã, localizada no município de Pau d'Arco (PA).
- ❑ Tribunal de Contas do Estado de Mato Grosso do Sul — TCE-MS  
Data: 23-9-2008  
Finalidade: Projeto de modernização e fortalecimento da gestão do tribunal.
- ❑ Tribunal de Contas do Estado de Santa Catarina — TCE-SC

Data: 1-12-2008

Finalidade: Redesenho de processos de controle externo do TCE-SC.

- Tribunal de Contas dos Municípios do Pará  
Data: 10-3-2008  
Finalidade: Planejamento e execução de concurso público.
- Tribunal de Justiça do Estado do Maranhão  
Data: 11-7-2008  
Finalidade: Desenvolvimento e implantação de um modelo de gestão estratégica.
- Tribunal de Justiça do Estado do Mato Grosso do Sul  
Data: 23-1-2008  
Finalidade: Planejamento e execução de concurso público.
- Tribunal de Justiça do Estado do Mato Grosso do Sul  
Data: 27-3-2008  
Finalidade: Modernização e fortalecimento da gestão do Poder Judiciário do estado do Mato Grosso do Sul.
- Tribunal de Justiça do Estado do Rio de Janeiro  
Data: 31-1-2008  
Finalidade: Serviços de consultoria para apoiar ações visando a consolidar e aprimorar a implementação do sistema integrado de gestão do Poder Judiciário do estado do Rio de Janeiro.
- Tribunal Regional do Trabalho da 12ª Região  
Data: 22-2-2008  
Finalidade: Identificação e implementação de um plano de ajustes e melhorias nos processos de trabalho da primeira instância do TRT da 12ª Região.
- Tribunal Regional do Trabalho da 12ª Região — Santa Catarina  
Data: 13-3-2008  
Finalidade: Apoio à elaboração de planejamento estratégico.
- Veracel Celulose S.A.  
Data: 2-4-2008

Finalidade: Impactos econômicos da nova planta de produção de celulose da Veracel na Bahia.

- Viapar — Rodovias Integradas do Paraná S.A.  
Data: 15-2-2008  
Finalidade: Estudo do equilíbrio econômico-financeiro do contrato de concessão.
- Viapar — Rodovias Integradas do Paraná S.A.  
Data: 18-4-2008  
Finalidade: Estudo de equilíbrio econômico-financeiro do contrato de concessão.
- Votorantim Celulose e Papel S.A.  
Data: 11-9-2008  
Finalidade: Avaliação da metodologia utilizada em laudo de avaliação societária.

## 8. INSTITUTO BRASILEIRO DE ECONOMIA — IBRE

- Agência Estadual de Planejamento e Pesquisas de Pernambuco — Condep/Fidem  
Data: 12-6-2008  
Finalidade: Realização de pesquisas de sondagem conjuntural da indústria de transformação para o estado de Pernambuco.
- Associação Brasileira da Indústria de Materiais de Construção — Abramat e Associação Nacional dos Comerciantes de Materiais de Construção — Anamaco  
Data: 19-3-2008  
Finalidade: Realização de duas pesquisas de preços, uma no fabricante e outra no comércio varejista.
- Associação Brasileira de Alumínio — Abal  
Data: 10-1-2008  
Finalidade: Pesquisa de preços e de volume negociado e cálculo de preços médios de sucata de alumínio dos tipos: bloco, panela, chaparia, estamparia, latas soltas ou enfardadas, perfil branco, perfil misto.

- ❑ Associação Brasileira de Embalagem — Abre  
 Data: 15-12-2008  
 Finalidade: Estudos e pesquisas relativas à indústria brasileira de embalagem.
- ❑ Associação Nacional das Operadoras Celulares — Acel  
 Data: 7-4-2008  
 Finalidade: Atualização do estudo técnico relativo aos benefícios da prestação de serviços móveis celulares.
- ❑ Associação Nacional das Operadoras Celulares — Acel  
 Data: 20-12-2008  
 Finalidade: Atualização do estudo técnico sobre o valor da telefonia móvel para a sociedade brasileira, com base nos dados consolidados para o ano de 2008.
- ❑ Banco do Nordeste do Brasil — BNB  
 Data: 10-11-2008  
 Finalidade: Realização da pesquisa “Microcrédito, superação da pobreza e a nova classe média: estratégias para expansão do CrediAmigo”.
- ❑ Banco do Nordeste do Brasil — BNB  
 Data: 1-12-2008  
 Finalidade: Prestação de serviços de fornecimento de informações agropecuárias para utilização do Escritório Técnico de Estudos Econômicos do Nordeste — Etene e das centrais de apoio operacional.
- ❑ Banco Industrial e Comercial — BICBanco  
 Data: 30-9-2008  
 Finalidade: Elaboração de metodologia e mensuração de magnitude do segmento de *middle market* no Brasil.
- ❑ Codere do Brasil Entretenimento  
 Data: 31-3-2008  
 Finalidade: Realização de análise da evolução do crescimento do setor de turfe e criação de cavalos de corrida PSI no Brasil e as externalidades resultantes do crescimento sobre o desenvolvimento econômico, social e tecnológico.
- ❑ Companhia Vale do Rio Doce — CVRD  
 Data: 28-2-2008  
 Finalidade: Elaboração do estudo “Impacto macroeconômico do reajuste de preço do minério de ferro”.
- ❑ Companhia Vale do Rio Doce — CVRD  
 Data: 29-10-2008  
 Finalidade: Construção de projeções de variações de 26 índices de preços relacionados.
- ❑ Economic Research Service — ERS e United States Department of Agriculture — USDA  
 Data: 20-3-2008  
 Finalidade: Análise de questões-chaves relacionadas com a produção e a estrutura de mercado e como esses fatores irão afetar a competitividade da agricultura brasileira nos mercados globais.
- ❑ Empresa Brasileira de Correios e Telégrafos  
 Data: 28-4-2008  
 Finalidade: Elaboração de modelo estatístico padronizado para definição de preço de referência, considerando técnicas de *outliers*, entre outras, de forma a obter um preço de referência que melhor reflita a realidade de mercado.
- ❑ Fundação Comitê de Gestão Empresarial — Funcoge  
 Data: 31-12-2008  
 Finalidade: Elaboração de estudo técnico relativo à análise e à avaliação de índices de preços para composição de fórmulas para métricas da Funcoge.
- ❑ Governo do Estado do Espírito Santo/Secretaria de Estado de Gestão e Recursos Humanos — Seger  
 Data: 25-1-2008  
 Finalidade: Fornecimento e coleta de preços e apuração dos custos das seguintes categorias: serviços de limpeza e conservação e serviços de vigilância e segurança.
- ❑ Governo do Estado do Espírito Santo/Secretaria de Estado de Gestão e Recursos Humanos — Seger  
 Data: 25-1-2008  
 Finalidade: Fornecimento e coleta de preços dos insumos para a elaboração da pesquisa dos itens:

- materiais diversos, **materiais de informática** e gêneros alimentícios e bebidas.
- ❑ **Indústria e Comércio de Confeções Damyler**  
Data: 22-4-2008  
Finalidade: Pesquisa com consumidores do segmento da confecção, visando o levantamento de informações sobre motivação e frequência das compras e perfil socioeconômico, com abrangência nacional por amostragem.
  - ❑ **Instituto Brasileiro Ética Concorrencial — ETCO**  
Data: 11-12-2008  
Finalidade: Atualizações semestrais do indicador de magnitude da economia subterrânea.
  - ❑ **Investor Relations**  
Data: 20-2-2008  
Finalidade: Realização da pesquisa “Sondagem de relações com investidores”, com a finalidade de selecionar empresas para premiação por excelência em relações com investidores e avaliar o atual estágio das relações com investidores no Brasil.
  - ❑ **J. A. Agropecuária e Comercial**  
Data: 5-7-2008  
Finalidade: Revisão abrangente dos principais conceitos da teoria e da literatura sobre agropecuária, incluindo o levantamento de estudos no Brasil e as principais evidências neles encontradas acerca dos fatores que explicam diferenças relativas nos preços da terra entre regiões.
  - ❑ **Ministério da Cultura**  
Data: 19-12-2008  
Finalidade: Elaboração de dois índices de preços para o setor cultural.
  - ❑ **Ministério da Cultura e Telemar Norte Leste (Oi)**  
Data: 7-4-2008  
Finalidade: Produção de uma série de 52 programas de TV, com duração de 20 min. cada, a partir da revista *Conjuntura Econômica*, que irá abordar sucessivamente os momentos políticos, culturais e sociais que se sucederam ao longo desses 60
  - anos, inserindo nessa grade básica os eventos de natureza econômica a eles relacionados.
  - ❑ **Ministério da Cultura e Telemar Norte Leste (Oi)**  
Data: 7-4-2008  
Finalidade: Tratamento, preservação, guarda e democratização do acervo, através de modernas técnicas de documentação, como microfilmagem, digitalização e disponibilização através das bibliotecas públicas e da internet.
  - ❑ **Petrobras Transporte — Transpetro**  
Data: 29-1-2008  
Finalidade: Implementação de um conjunto de indicadores para acompanhamento da evolução da inflação interna dos serviços de terminais e oleodutos, gasodutos e transportes marítimos, e de um conjunto de indicadores aplicáveis aos contratos de aquisição de navios.
  - ❑ **Petrobras Transporte — Transpetro**  
Data: 3-7-2008  
Finalidade: Adequação do plano estratégico da Transpetro para o período de 2008-2020 quanto às mudanças estruturais e conjunturais do setor, e aprofundamento dos estudos de viabilidade de seus projetos estratégicos.
  - ❑ **Petróleo Brasileiro S.A. — Petrobras**  
Data: 21-1-2008  
Finalidade: Cálculo e divulgação mensal dos índices de obras hidrelétricas dos itens: mão de obra administração, mão de obra especializada, mão de obra não especializada, equipamentos nacionais, manufaturados de cobre, pneus, gasolina, óleo diesel e concreto armado; licenciamento da utilização dos índices de preços denominados Index Master.
  - ❑ **Petróleo Brasileiro S.A. — Petrobras**  
Data: 22-1-2008  
Finalidade: Realização de estudos para determinação de amostra representativa, pesquisa periódica e tratamento estatístico de preços dos energéticos concorrentes do gás natural junto a consumidores industriais.

- ❑ **Petróleo Brasileiro S.A. — Petrobras**  
 Data: 18-4-2008  
 Finalidade: Suporte ao planejamento e modelagem dos serviços de aquisição de bens de serviços e apoio ao processo de bens e serviços.
- ❑ **Prefeitura Municipal de Limeira**  
 Data: 13-3-2008  
 Finalidade: Pesquisa de preços médicos, no varejo, para a Região Metropolitana de São Paulo.
- ❑ **Prefeitura Municipal do Rio de Janeiro**  
 Data: 14-6-2008  
 Finalidade: Realização de coleta e fornecimento de preços de insumos para as seguintes categorias: materiais diversos (uso geral e informática) e gêneros alimentícios e bebidas, assim como cálculo de índices de preços dos referidos serviços.
- ❑ **Prefeitura Municipal do Rio de Janeiro**  
 Data: 14-6-2008  
 Finalidade: Realização de coleta e fornecimento de preços de insumos para as seguintes categorias: serviços de limpeza e conservação, serviços de vigilância e segurança e obras e serviços de engenharia, e cálculo de índices de preços de obras de engenharia.
- ❑ **Salina Diamante Branco**  
 Data: 11-11-2008  
 Finalidade: Realização de estudo sobre os aspectos concorrenciais do mercado de sal no Brasil.
- ❑ **Sindicato Nacional dos Oficiais da Marinha Mercante — Sindmar**  
 Data: 29-9-2008  
 Finalidade: Elaboração de análise da evolução salarial, direta e indireta, dos marítimos *vis-à-vis* os petroleiros, como também uma categoria salarial de engenharia a ser definida.
- ❑ **Tribunal de Contas do Estado do Rio de Janeiro — TCE-RJ**  
 Data: 10-3-2008  
 Finalidade: Elaboração de estudos que ofereçam subsídios ao TCE-RJ para acompanhar a evolução das condições socioeconômicas do estado do Rio de Janeiro, com vistas à análise técnica das contas do Executivo estadual.
- ❑ **Unidas S.A.**  
 Data: 17-9-2008  
 Finalidade: Elaboração de um estudo setorial trimestral visando à análise das variáveis relevantes para o desempenho do setor automobilístico.