

FUNDAÇÃO GETULIO VARGAS

PRIMEIRO PRESIDENTE E FUNDADOR

Luiz Simões Lopes

PRESIDENTE

Carlos Ivan Simonsen Leal

VICE-PRESIDENTES

Francisco Oswaldo Neves Dornelles
Marcos Cintra Cavalcanti de Albuquerque
Sergio Franklin Quintella

CONSELHO DIRETOR

Presidente	Carlos Ivan Simonsen Leal
Vice-presidentes	Francisco Oswaldo Neves Dornelles Marcos Cintra Cavalcanti de Albuquerque Sergio Franklin Quintella
Vogais	Armando Klabin Carlos Alberto Pires de Carvalho e Albuquerque Ernane Galvêas José Luiz Miranda Lindolpho de Carvalho Dias Manoel Pio Corrêa Jr. Marcilio Marques Moreira Roberto Paulo Cezar de Andrade Alfredo Américo de Souza Rangel Antonio Monteiro de Castro Filho Cristiano Buarque Franco Neto Eduardo Baptista Vianna Jacob Palis Júnior José Ermirio de Moraes Neto José Júlio de Almeida Senna Nestor Jost
Suplentes	

CONSELHO CURADOR

Presidente	Carlos Alberto Lenz César Protásio
Vice-presidente	João Alfredo Dias Lins (Klabin Irmãos & Cia.)
Vogais	Alexandre Koch Torres de Assis Carlos Moacyr Gomes de Almeida Dante Letti (Souza Cruz S.A.) Domingos Bulus (White Martins Gases Industriais Ltda.) Edmundo Penna Barbosa da Silva Heitor Chagas de Oliveira Hélio Ribeiro Duarte (HSBC Investment Bank Brasil S.A. – Banco de Investimento) Jacques Wagner (Estado da Bahia) Jorge Gerdau Johannpeter (Gerdau S.A.) Lázaro de Mello Brandão (Banco Bradesco S.A.) Luiz Chor (Chozil Engenharia Ltda.) Marcelo Serfaty Marcio João de Andrade Fortes Orlando dos Santos Marques (Publicis Brasil Comunicação Ltda.) Raul Caifat (Votorantim Participações S.A.) Ronaldo Vilela (Sindicato das Empresas de Seguros Privados, de Capitalização e de Resseguros no Estado do Rio de Janeiro) Sergio Murray (Federação Brasileira de Bancos) Sergio Ribeiro da Costa Werlang Sergio Santiago (IRB — Brasil Resseguros S.A.)
Suplentes	Gilberto Duarte Prado Elizabeth Surreaux Ribeiro Tellechea (Refinaria de Petróleo Ipiranga S.A.) Luiz Roberto Nascimento Silva Marcelo José Basilio de Souza Marinho (Brascan Brasil Ltda.) Ney Coe de Oliveira Nilson Teixeira (Banco de Investimentos Crédit Suisse S.A.) Olavo Monteiro de Carvalho (Monteiro Aranha Participações S.A.) Patrick de Larragoiti Lucas (Sul América Companhia Nacional de Seguros) Pedro Freitas (Cia. Vale do Rio Doce) Pedro Henrique Mariani Bittencourt (Banco BBM S.A.) Rui Barreto (Café Solúvel Brasília S.A.)

SUMÁRIO

Introdução 7

Relatório de Atividades 9

Administração Superior 11

1. Assembléia Geral 11

2. Conselho Curador 13

3. Conselho Diretor 14

4. Presidência 19

Diretoria de Operações

1. Diretoria de Operações das Unidades do Rio de Janeiro — DO-RJ 21

2. Diretoria de Operações das Unidades de São Paulo — DO-SP 24

Unidades-fim 31

1. Centro de Pesquisa e Documentação de História Contemporânea do Brasil — CPDOC 31

2. Editora FGV 35

3. Escola Brasileira de Administração Pública e de Empresas — EBAPE 37

4. Escola de Administração de Empresas de São Paulo — EAESP 44

5. Escola de Direito de São Paulo — Direito GV 73

6. Escola de Direito do Rio de Janeiro — DIREITO RIO 84

7. Escola de Economia de São Paulo — EESP 94

8. Escola de Pós-Graduação em Economia — EPGE 97

9. FGV Projetos 104

10. Instituto Brasileiro de Economia — IBRE 106

11. Instituto de Desenvolvimento Educacional — IDE 119

Programas especiais 129

1. Câmara FGV de Conciliação e Arbitragem 129

2. Comitê de Cooperação Empresarial/Centro de Economia Mundial 130

3. Programa Ciclo Básico de Graduação em Administração, Ciências Sociais e Economia — FGV-Rio 131

Prestação de Contas 139

Prestação de Contas do Exercício de 2007 141

1. Balanço Patrimonial 142
2. Balanço Econômico 143
3. Demonstração das Origens e Aplicações de Recursos 144
4. Execução Orçamentária Operacional, Segundo as Unidades 145

Anexos 147

- Anexo 1. Pesquisas e Estudos 149
- Anexo 2. Produção Intelectual de Professores, Pesquisadores e Técnicos 167
- Anexo 3. Dissertações de Mestrado e Teses de Doutorado Aprovadas 221
- Anexo 4. Congressos, Conferências e Seminários 233
- Anexo 5. Cursos Ministrados pela FGV 279
- Anexo 6. Publicações Editadas pela FGV 377
- Anexo 7. Consultoria e Cooperação Técnica, Científica e Acadêmica 393

É com satisfação que a Fundação Getúlio Vargas informa o bom desempenho alcançado no exercício de 2007, traduzido pelo aumento das atividades e pela melhoria de sua situação econômico-financeira, fatos que atestam o acerto das decisões tomadas nas esferas administrativa e técnico-acadêmica.

Cabe o registro de que a FGV está discutindo um programa de P&D, a fim de que continue a evoluir, mantendo a excelência de suas atividades.

Um acontecimento importante a relatar foi a modificação efetuada nos Estatutos da FGV, aprovada pelo Ministério Público do Estado do Rio de Janeiro, e que veio preencher necessidades organizacionais e de governança interna.

Finalmente, tal como destacado no relatório anual de 2006, segue o Ideário da FGV, documento de grande relevância para a instituição:

Ideário da Fundação Getúlio Vargas

- ❑ Servir à pátria, cada vez mais e melhor, e assim contribuir para tornar o Brasil fator influente na construção de um mundo seguro e tranquilo para toda a humanidade.
- ❑ Manter completa independência em relação a partidos políticos, a grupos econômicos e a quaisquer outros interesses setoriais.
- ❑ Não permitir que preconceitos de qualquer índole prejudiquem a harmonia e o esforço conjunto de seus participantes.
- ❑ Manter-se alerta para o progresso da ciência e da tecnologia, a fim de ajustar seus métodos e sua mentalidade às novas conquistas e às condições cambiantes do mundo, preservando, destarte, sua característica principal de instituição pioneira.
- ❑ Quando solicitada, dentro de suas possibilidades, prestar assistência e serviços técnicos aos governos federal, estaduais e municipais e a entidades privadas.
- ❑ Liberalizar, como resultado de seus estudos e pesquisas, dados básicos e informações corretas, mas evitar a sugestão de diretrizes que possam ser consideradas intervenção indebita pelas autoridades públicas ou por outros setores da opinião.
- ❑ Manter estreitas relações com outras instituições culturais, nacionais ou estrangeiras, erigindo-se em grande fórum de debates, com ênfase na elaboração de conhecimentos e formulações de princípios aplicáveis ao meio brasileiro.
- ❑ Considerar a competição como incentivo necessário ao seu aperfeiçoamento e atrair ampla colaboração técnico-científica, nacional e estrangeira, na convicção de que não deve haver fronteiras para o livre intercâmbio cultural.
- ❑ Alhear-se, por princípio, de todas as questões não compreendidas em suas finalidades estatutárias.
- ❑ Evitar, intransigentemente, qualquer participação, mesmo remota, em iniciativas hostis a instituições ou pessoas.

RELATÓRIO DE ATIVIDADES



**FUNDAÇÃO
GETULIO VARGAS**

1. ASSEMBLÉIA GERAL

Em 26 de abril de 2007, sob a presidência do professor Carlos Ivan Simonsen Leal, realizou-se a 61ª sessão da Assembléia Geral Ordinária da Fundação Getúlio Vargas, no quinto andar do edifício-sede Luiz Simões Lopes, situado à praia de Botafogo, 190, com o seguinte edital de convocação:

- ❑ examinar o relatório de atividades e o balanço geral do exercício de 2006 e sobre eles deliberar;
- ❑ deliberar e aprovar modificações nos Estatutos, visando adequar a instituição às novas exigências legais, estruturais e mercadológicas, sobretudo no que concerne a filantropia; e
- ❑ participar da eleição do Conselho Curador.

O presidente iniciou a apresentação pelas atividades realizadas no exercício de 2006, discorrendo acerca dos seguintes itens: a) estudos e pesquisas regulares concluídos pela FGV; b) produção intelectual de professores, pesquisadores e técnicos; c) participação em conferências e seminários; d) promoção e co-promoção de seminários; e) cursos de doutorado; f) cursos de mestrado; g) dissertações de mestrado aprovadas; h) teses de doutorado aprovadas; i) cursos de graduação; j) educação continuada; l) consultoria, cooperação técnica, científica e acadêmica; m) livros editados; e n) periódicos editados.

Em seguida, procedeu à apresentação dos balanços levantados em 31 de dezembro de 2006, chamando a atenção para o expressivo crescimento do

disponível e do patrimônio líquido e informando ainda sobre a execução orçamentária, que apresentou resultado positivo da ordem de R\$ 12,3 milhões.

A título de informação para a Assembléia Geral, noticiou a aquisição de um prédio na rua Barão de Itambi, nº 60, atrás do edifício-sede da praia de Botafogo, onde antigamente funcionou a Secretaria de Segurança Pública do Estado do Rio de Janeiro. A aquisição implicou um aumento de área útil de aproximadamente 5 mil metros quadrados, e mais quatro andares de garagem, carecendo apenas de algumas adaptações. Devem ser transferidos da praia de Botafogo para o prédio adquirido serviços administrativos, o IDE e o IBRE, ganhando-se com isso espaço para os cursos de graduação e pós-graduação *stricto sensu*. Por outro lado, informou que o ativo imobilizado da FGV elevou-se em decorrência da reforma de um prédio de sua propriedade fechado há mais de 20 anos e que se situa à rua da Candelária, nº 6.

Concluída a apresentação, o vice-diretor controlador-geral, sr. Ocério Silva Defaveri, a pedido do professor Carlos Ivan Simonsen Leal, procedeu à leitura da síntese dos pareceres do Conselho Diretor, do Conselho Curador e da auditoria externa, a saber:

O parecer do Conselho Diretor, elaborado pelo conselheiro José Luiz Silveira Miranda, e o parecer do Conselho Curador, elaborado pelo conselheiro Pedro José da Matta Machado, aprovados por unanimidade e acolhidos pelos respectivos conselhos, analisam detidamente o relatório de atividades e a prestação de contas da Fundação Getúlio Vargas do

exercício de 2006. Em seu parecer do Conselho Diretor, o conselheiro José Luiz Silveira Miranda opina pela aprovação do relatório anual de atividades e da prestação de contas do exercício de 2006, propondo que o resultado operacional do exercício seja recolhido ao Fundo Patrimonial, em conformidade com o disposto no §5º, do artigo 13, dos Estatutos da Fundação Getúlio Vargas. O parecer do conselheiro Pedro José da Matta Machado, do Conselho Curador, manifesta-se pela aprovação do relatório anual de atividades e da prestação de contas do exercício de 2006 e acompanha a proposição formulada pelo dr. José Luiz Silveira Miranda ao Conselho Diretor, no sentido de que o resultado operacional do exercício seja recolhido ao Fundo Patrimonial. A auditoria externa manifestou-se pela aprovação das contas do exercício de 2006 em face da consistência dos procedimentos contábeis, e por estarem os demonstrativos refletindo adequadamente a situação econômico-financeira e patrimonial da Fundação Getúlio Vargas.

Encerrada a leitura dos relatórios, o relatório de atividades e a prestação de contas da Fundação Getúlio Vargas referentes ao exercício de 2006 foram colocados em votação e aprovados por unanimidade pela Assembleia Geral.

Com relação à modificação dos Estatutos, o professor Carlos Ivan Simonsen Leal procedeu à seguinte exposição:

A Fundação tem um Estatuto que teve a sua última modificação em 1997, quando o número de vice-presidentes foi aumentado de um para três; desde então, nenhuma modificação foi feita. Nós temos uma série de necessidades organizacionais e de oportunidades, visando adequar a FGV às novas realidades de mercado, tornando-a mais pujante em sua missão e finalidades. As sugestões de alteração dos Estatutos se apóiam em quatro vertentes. Primeira: parece uma idiossincrasia, mas o curso de direito, por exemplo, a área de direito, não é citada nos nossos Estatutos. São citadas as ciências sociais num sentido amplo. Mais: a FGV, hoje, está tendo

um impacto imenso ao preparar outras universidades, em locais distantes do Rio de Janeiro, de São Paulo e de Brasília, para poderem dar um curso de graduação de bom nível. Não são cursos nossos; são cursos que nós certificamos a qualidade depois de um rigoroso processo, que leva alguns anos sendo implantado. Mais ainda, 10 anos atrás, não havia internet. Hoje em dia existe internet, e ela, cada vez mais, juntamente com o desenvolvimento de sistemas, é um instrumento de ensino, gestão e, sobretudo, desenvolvimento. Os Estatutos não prevêem, por conseguinte, a utilização da internet, os cursos a distância etc. Segunda: é imperioso que a FGV possa pleitear o grau de entidade filantrópica e, portanto, ver reduzida uma parte dos R\$ 40 milhões que hoje paga de impostos. A terceira tem a ver com a governança interna da Fundação Getúlio Vargas, a sua estrutura, como são mudados os seus regimentos internos, como atua o seu diretor-geral (a partir de hoje, se esta Assembleia aprovar as mudanças sugeridas, superintendente-geral) e quais os mecanismos que temos para organizar o nosso trabalho a fim de que se torne mais dinâmico, não conflitando, no entanto, com as legislações específicas aplicáveis à Fundação. Quarto: na nossa última reforma dos Estatutos, o dr. Luiz Simões Lopes já havia falecido, merecendo reforma, pois, a parte final que trata da Presidência de Honra da Fundação.

Feita essa explicação inicial, o presidente confirmou se todos haviam recebido os Estatutos atuais, esclarecendo que, visando tornar mais fácil a comparação, os Estatutos com as sugestões de modificação seriam projetados, para maior clareza, sendo cada item explicado em detalhes e, posteriormente, submetido à votação, um por um, ou em blocos, quando, pela pertinência, as alterações fizessem parte de um mesmo bloco e caso os presentes concordassem com tal modalidade. Todos concordes, o presidente repassou artigo por artigo dos Estatutos, tendo sido todas as modificações apresentadas e discutidas com a Assembleia, da qual recebeu todas as aprovações por unanimidade.

Quanto ao último item do edital de convocação e que diz respeito à eleição para o Conselho Curador, a Assembléia Geral assim decidiu, por unanimidade:

- Reeleição — membros vogais com mandatos de 27 de abril de 2007 a 26 de abril de 2013: dr. Carlos Alberto Lenz César Protásio; dr. Márcio João de Andrade Fortes; embaixador Edmundo Penna Barbosa da Silva; dr. Sérgio Ribeiro da Costa Werlang; Sindicato das Empresas de Seguros Privados, de Capitalização e de Resseguros no Rio de Janeiro, representado pelo dr. Ronaldo Vilela; e White Martins Gases Industriais Ltda., representada pelo dr. Domingos Bulus.
- Eleição — membros suplentes: Monteiro Aranha Participações S.A., representada pelo dr. Olavo Monteiro de Carvalho, no lugar da professora Alzira Alves de Abreu, completando o mandato de 27 de abril de 2007 até 26 de abril de 2012; e Cia. Vale do Rio Doce, representada por seu diretor jurídico, dr. Pedro Freitas, no lugar da Caemi Mineração e Metalurgia S.A., completando o mandato de 27 de abril de 2007 até 26 de abril de 2011.

Franqueada a palavra aos membros da Assembléia, o dr. Rodrigo Lopes, representando o Governo do Estado de Minas Gerais, pediu a palavra e, em nome do governador Aécio Neves, esclareceu que:

Ele, o governador do estado de Minas Gerais, me pediu que eu apresentasse os parabéns ao trabalho que a Fundação vem realizando, na certeza de que ele, no seu governo, coloca a boa gestão como condição essencial para o desenvolvimento do país. Ele tem dedicado boa parte do seu tempo exatamente à implantação das mais modernas técnicas de gestão no governo de Minas. E ele tem certeza de que o trabalho da Fundação, difundido por todo o Brasil, será um fator extremamente importante para que o futuro desse país seja de um desenvolvimento sustentável, justo e rápido. Portanto, eu queria trazer essa palavra do governador Aécio Neves da Cunha.

O presidente agradeceu e informou que transmitiria aos seus colegas do Conselho Diretor esse elogio do governador, especialmente ao ministro Francisco Dornelles. O presidente novamente franqueou a palavra aos membros da Assembléia e, não havendo quem se manifestasse, submeteu à votação o encerramento da Assembléia, que, por unanimidade, assim a declarou.

2. CONSELHO CURADOR

Em cumprimento à disposição estatutária, o Conselho Curador realizou sua primeira sessão ordinária do exercício de 2007 no dia 29 de março. A 116ª Sessão Ordinária, de 29 de março, foi presidida por seu presidente, o dr. Carlos Alberto Lenz César Protásio.

Esteve presente a essa sessão o presidente da FGV e de seu Conselho Diretor, especialmente convidado, professor Carlos Ivan Simonsen Leal, que prestou informações sobre a atual situação da instituição.

Informou sobre um grande aporte ao Fundo Patrimonial, acrescentando que o ano foi muito bom para a FGV pelo lado acadêmico e, também, pela recuperação de grande liquidez. Discorrendo sobre o Fundo Patrimonial, informou que o primeiro objetivo em 2007 era continuar a reforçar o Fundo Patrimonial. Em seguida, teceu comentários acerca do relatório financeiro distribuído ao Conselho e relativo aos meses de janeiro e fevereiro de 2007.

Com relação ao imóvel da rua Barão de Itambi, nº 60, objeto da 53ª Sessão Extraordinária realizada em 6 de fevereiro de 2007, informou que a FGV finalizara o processo de compra nas bases descritas anteriormente. O referido imóvel possui 7.790m² de área construída e foi adquirido por R\$ 6.596.687,13, sendo R\$ 2 milhões de sinal e saldo em 14 parcelas de R\$ 31.564,21, além de 82 parcelas de R\$ 70.240,44, apuradas segundo a Tabela Price e a serem corrigidas com base na variação do IPCA.

Quanto ao prédio alugado pela FGV na rua Jornalista Orlando Dantas, para lá serão transferidas a

Editora e o Departamento de RH. Na sede da FGV, um andar e meio deverá ser ocupado pela DIREITO RIO, possivelmente o 9º e o 13º andares. O CPDOC está aumentando suas atividades e necessitará de mais salas de aula. Por fim, informou que será construído um auditório no 12º andar.

Em seguida, o professor Carlos Ivan Simonsen Leal apresentou e discorreu sobre as alterações propostas nos Estatutos da FGV, tendo sido o texto, após sugestões dos senhores conselheiros, aprovado por unanimidade.

O último item tratado na sessão foi a apresentação, pelo conselheiro Pedro José da Matta Machado, de seu parecer acerca do relatório de atividades e o balanço da FGV referentes ao exercício de 2006. O dr. Matta Machado procedeu à leitura de seu parecer, assim concluindo-o:

Opino pela aprovação do Relatório Anual de Atividades e da Prestação de Contas do Exercício de 2006, sugerindo ao Conselho Curador, tal como proposto ao Conselho Diretor por seu conselheiro relator, que o resultado operacional do exercício seja recolhido ao Fundo Patrimonial, em conformidade com o disposto no §5º do art. 13 dos Estatutos da Fundação Getúlio Vargas.

Colocado em votação, o parecer do conselheiro Matta Machado foi unanimemente aprovado.

Fazendo remissão ao parecer do dr. Matta Machado, o professor Carlos Ivan Simonsen Leal discorreu sobre a evolução do faturamento ao longo dos últimos 10 anos, acrescentando que o foco na gestão de custos está recuperando os resultados, sendo três os fatores mais relevantes: maior estruturação, recuperação econômica e demanda de cursos.

A 117ª Sessão Ordinária, realizada em 31 de outubro de 2007, foi presidida por seu presidente, o dr. Carlos Alberto Lenz César Protásio.

Aberta a sessão, o professor Carlos Ivan Simonsen Leal foi convidado a prestar informações acerca da

situação da instituição, o que fez com base no relatório financeiro referente ao período janeiro/setembro 2007. Em seguida, informou que a FGV possui imóveis que não são mais de utilidade para a Fundação, citando dois andares na rua Treze de Maio, nº 23; o terreno da rua Santa Luzia, que se encontra alugado à Vale; o imóvel de Nova Friburgo, emprestado à Universidade Estadual do Rio de Janeiro, além de um terreno existente na rodovia Raposo Tavares, em São Paulo. O presidente distribuiu, então, laudo de avaliação dos dois andares da rua Treze de Maio, nº 23, solicitando análise e autorização com vistas a sua alienação. O Conselho Curador aprovou proposta do conselheiro Gilberto Duarte Prado de constituir comissão composta pelos conselheiros Gilberto Duarte Prado, Marcio João de Andrade Fortes e Luiz Chor, para estudo e manifestação a respeito. Quanto às escolas, informou a classificação que lhes foi conferida pela Capes: a nota 6 da EPGE, contra a nota máxima sete obtida em 2006; a melhor avaliação da Escola de Economia de São Paulo, cuja nota aumentou de 4 para 5; a classificação com nota máxima obtida pelo CPDOC, que assinou em Brasília contrato com o Ministério da Justiça objetivando a criação de um sistema de monitoramento do Programa Nacional de Segurança Pública com Cidadania (Pronasci); e ainda que está sendo discutido um programa de P&D na Fundação para que a instituição continue a evoluir na excelência das suas atividades acadêmicas e a melhorar a qualidade de todas as suas atividades. Finalmente, informou que estão sendo desenvolvidos projetos nas áreas de processos orçamentários, segurança pública, relações internacionais, matemática aplicada e humanidades.

3. CONSELHO DIRETOR

O Conselho Diretor reuniu-se 12 vezes em sessão ordinária e sete vezes em sessão extraordinária.

Na 580ª Sessão Ordinária, realizada em 29 de janeiro, foi examinado o relatório financeiro preliminar relativo ao exercício de 2006. Também houve a

apresentação, pelo conselheiro José Luiz Miranda, de seu parecer sobre o Orçamento para 2007, que assim concluiu: “À vista destas considerações, sugiro que a presente versão da “Proposta Orçamentária para o Exercício de 2007” deva retornar à Administração, para discussão com as Unidades das projeções por elas enviadas, a fim de torná-las compatíveis com a busca da maior eficiência e do equilíbrio financeiro permanente da Fundação Getúlio Vargas”. Tal sugestão foi aprovada pelo Conselho Diretor por unanimidade.

Nessa sessão, o presidente em exercício, vice-presidente Sergio Franklin Quintella, informou que a Fundação assinara, no dia 28 de dezembro de 2006, protocolo de intenções com o Governo do Estado do Rio de Janeiro e o Berj (em liquidação) relativo à permuta de imóvel de propriedade da FGV, localizado em Friburgo, com terrenos de propriedade do Berj, na Barra da Tijuca. Ocorrendo a permuta, atender-se-ia a uma expansão futura, mediante a realização de cursos nessa região, principalmente os da área de administração.

Na 581ª Sessão Ordinária, realizada em 26 de fevereiro, foram apresentados pela Administração da FGV os relatórios financeiros pertinentes ao exercício de 2006 e o do mês de janeiro de 2007.

Foi dado conhecimento ao Conselho de que: a) a FGV ganhou um prêmio oferecido pelo *Jornal do Comércio* do Estado do Rio Grande do Sul, como instituição de qualidade, por ser a marca mais lembrada e querida no Rio Grande do Sul e que, há cerca de 14 anos, a FGV possui no estado atividades de educação continuada; b) o Programa FGV Online já começou a ser transferido para o prédio da rua da Candelária, nº 6, e que os andares da Bolsa de Valores serão devolvidos à BVRJ; c) no que respeita à EAESP, está sendo desenvolvida a idéia de organizar um *search committee* para a escolha da direção da Escola; d) que está sendo elaborado plano para as áreas da rua Itapeva, rua Prof. Picarollo, av. Nove de Julho e av. Raposo Tavares; e) quanto à causa na Justiça referente ao terreno anexo à sede, foi informado pelo escritório

do advogado Carlos Alberto Direito Filho que o julgamento está previsto para breve; e f) que a Secretaria de Arquitetura e Urbanismo e a Prefeitura da Cidade do Rio de Janeiro não demonstraram interesse em permuta com o terreno de propriedade da FGV na rua Santa Luzia.

Na 582ª Sessão Ordinária, realizada em 26 de março, foi apresentado o relatório financeiro relativo aos meses de janeiro e fevereiro de 2007. Foi apresentado, pelo conselheiro José Luiz Miranda, seu parecer acerca da proposta orçamentária, propondo este em conclusão que o Conselho aprove o Plano de Trabalho e a Proposta Orçamentária para 2007 na forma submetida pela Administração, podendo os mesmos serem revistos caso venha a ocorrer um superávit acima do aqui previsto. Em seguida, o conselheiro José Luiz Miranda submeteu ao Conselho Diretor seu parecer acerca do Relatório de Atividades e Prestação de Contas referentes ao Exercício de 2006, opinando pela sua aprovação, no que foi aceito pelo Conselho por unanimidade. O presidente da FGV deu ciência aos conselheiros presentes da compra do imóvel da rua Barão de Itambi, nº 60. Finalmente, o professor Carlos Ivan Simonsen Leal informou ao Conselho que, no dia 26 de abril, seria realizada a Assembléia Geral da FGV e que, nesse ano, um dos itens da pauta seria a aprovação das modificações nos Estatutos, visando adequar a instituição às novas exigências legais, estruturais e mercadológicas, sobretudo no que concerne à filantropia. Ratificou que todas as alterações propostas já haviam sido anteriormente encaminhadas aos conselheiros e que na reunião seguinte submeteria novamente ao Conselho o texto com algumas alterações realizadas posteriormente.

Na 583ª Sessão Ordinária, realizada em 24 de abril, foi apresentado o relatório financeiro correspondente ao período janeiro/março 2007. Houve a distribuição aos conselheiros de texto com as alterações propostas nos Estatutos da Fundação. Após o exame detalhado de cada uma das alterações, e das sugestões dos senhores conselheiros, as alterações foram aprovadas por unanimidade.

Na 584ª Sessão Ordinária, realizada em 28 de maio, o professor Carlos Ivan Simonsen Leal iniciou os trabalhos fazendo um breve relato de como transcorreu a Assembléia Geral da Fundação Getúlio Vargas, realizada em 26 de abril de 2007, que contou com a participação expressiva de 78% de seus membros. Nessa sessão foi apresentado o relatório financeiro relativo ao período janeiro/abril 2007 e houve a distribuição dos estudos básicos relativos ao Plano Diretor de São Paulo, onde se planeja reformar os prédios; construir outro prédio para a Direito GV, encerrando o contrato de aluguel do atual prédio da referida Escola; e centralizar as demais atividades das unidades de São Paulo. O Plano Diretor de São Paulo contemplará uma área construída de 14 mil metros quadrados e deverá ser exaustivamente discutido até se chegar à fase de aprovação pelo Conselho Diretor.

Na 585ª Sessão Ordinária, realizada em 25 de junho, foi apresentado o relatório financeiro relativo ao período janeiro/maio 2007. Foi distribuída pelo dr. Sergio Franklin Quintella uma cópia dos projetos alternativos ao projeto de Oscar Niemeyer, referentes ao prédio a ser construído no terreno ao lado do edifício-sede da FGV, com sugestões para uma eventual mudança do atual projeto. Finalmente, o professor Carlos Ivan Simonsen Leal informou que a FGV obteve, nos exames do Enade, o primeiro lugar em economia (EPGE) e o quarto em administração (EBAPE), acrescentando que o presidente do Inep telefonara para parabenizá-lo. Foi informado também que o curso com maior pontuação por parte dos alunos do último período foi o de administração da EAESP, com média 65,6. Quanto ao Curso de Direito de São Paulo, este obteve nota 10 em qualidade. Com relação à DIREITO RIO, explicou que a Escola não obteve bom desempenho na parte específica, mas na parte de conhecimentos gerais foi muito bem, esclarecendo que o mau desempenho em conhecimento de direito se devia ao fato de o exame ter sido feito pelo último aluno que ingressou na escola, ou seja, o que começou o curso no segundo período.

Na 586ª Sessão Ordinária, realizada em 30 de julho, sob a presidência do dr. Sergio Franklin Quintella, ocorreu a apresentação do relatório financeiro do período janeiro/junho 2007, tendo sido também aprovadas as normas para instauração de comitês de seleção para a escolha de possíveis ocupantes de cargo de direção de unidades acadêmicas, aprovando-se em seguida o Comitê de Seleção da EAESP, tendo como presidente José Ermirio de Moraes Neto e como membros Lindolpho de Carvalho Dias e Elcio Anibal de Lucca. O dr. Sergio Quintella informou que o diretor de operações do Rio de Janeiro, dr. Mário Rocha Souza, responsável pelo setor de informática da instituição, está elaborando um projeto de reequipamento nessa área para implantação no prazo de três anos; e esclareceu que havia reclamações de alunos e diretores quanto à obsolescência parcial dos equipamentos.

Na 587ª Sessão Ordinária, realizada em 27 de agosto, sob a presidência do professor Carlos Ivan Simonsen Leal, este procedeu à apresentação da prestação de contas com base no relatório financeiro do período janeiro/julho 2007. Foi apresentada pela EAESP a relação de professores para integrar o Comitê de Seleção para escolha do novo diretor da Escola. Os nomes sugeridos pela EAESP, em ordem alfabética, foram: Alkimar Ribeiro Moura, Francisco Humberto Vignoli, Jaci Correa Leite, Fernando Gomez Carmona, Luiz Carlos Bresser-Pereira e Richard Saito. Todos os nomes indicados dispõem de excelente reputação e respeitabilidade que conquistaram junto às comunidades acadêmica e empresarial. Após ampla discussão, os senhores conselheiros indicaram os professores Alkimar Ribeiro Moura e Fernando Gomez Carmona para integrar o Comitê de Seleção.

Na 588ª Sessão Ordinária, realizada em 24 de setembro, sob a presidência do professor Carlos Ivan Simonsen Leal, este procedeu à apresentação da prestação de contas com base no relatório financeiro do período janeiro/agosto 2007. Nessa sessão foi

apresentado o plano de criação do Centro de Estudos Estratégicos, cujo objetivo será congregar e integrar áreas do saber da FGV, sem implicar a duplicação de nenhuma das atuais estruturas da instituição. Terá como missão estimular o desenvolvimento nacional com a produção continuada de idéias e propostas orientadas para temas de interesse estratégico da administração pública, bem como do segmento produtivo; promover avaliações geopolíticas nacionais e internacionais, agregando valor à FGV pela reafirmação do seu papel histórico de participação nesses processos; além de elaborar estudos pertinentes a reflexões estratégicas do mundo contemporâneo. Como visão, buscará o reconhecimento nacional e internacional, como o principal centro de idéias e de influência de natureza absolutamente apartidária na formulação de políticas públicas, bem como na formatação de estudos vinculados ao setor produtivo do país. Houve unanimidade, por parte dos senhores conselheiros, no sentido de se preservar a imagem da FGV como entidade independente e sem viés político-partidário, bem como uma preocupação com a limitação no campo de atuação do Centro, que não deverá entrar na área de prestação de serviços. Assim sendo, o professor Carlos Ivan Simonsen Leal solicitou autorização ao Conselho Diretor para a criação do Centro de Estudos Estratégicos, que ficará vinculado à Administração Superior (Presidência), e que contará com um quantitativo de pessoal bastante reduzido — duas pessoas —, um diretor e uma secretária. O Centro deverá funcionar como um instrumento catalisador das linhas de pesquisa das unidades da FGV, especificamente naquelas que possam reforçar a consolidação da sua imagem como uma instituição diferenciada, apartidária, porém com forte ideologia do interesse nacional. Para a condução dos trabalhos do Centro foi sugerido pelo conselheiro Lindolpho de Carvalho Dias o nome de Sérgio de Almeida Bruni. Os senhores conselheiros apoiaram a proposta, porém foram unânimes no que se refere à necessidade de se preservar as características acadêmicas das escolas. Por último, os conselheiros foram

informados de que a Comissão Externa de Avaliação do CPDOC, de agosto de 2007, presidida pelo conselheiro Lindolpho de Carvalho Dias, e que contou com a colaboração dos professores José Murilo de Carvalho e Gilberto Velho, teve como objetivo proceder a uma avaliação global das atividades desenvolvidas pelo CPDOC, bem como hierarquizar os pesquisadores com doutorado dessa unidade em cinco níveis, com vistas à sua transferência para uma carreira do magistério, a ser criada. Os resultados obtidos confirmaram a alta qualidade e reputação acadêmica do CPDOC, unidade dotada de riqueza e variedade de linhas de trabalho, com uma importante produção de projetos vinculados a interesses e necessidades de agências públicas e da sociedade civil em geral.

Na 589ª Sessão Ordinária, realizada em 22 de outubro, sob a presidência do professor Carlos Ivan Simonsen Leal, este procedeu à apresentação da prestação de contas com base no relatório financeiro do período janeiro/setembro 2007. Nessa sessão foram os senhores conselheiros informados de que: a) o número de inscritos no vestibular aumentara em relação ao ano de 2006 e que estava sendo estudada a idéia de futuramente haver apenas um único vestibular na FGV; b) na classificação da Capes, a EPGE obtivera nota 6, contra a nota 7 obtida em 2006; c) na classificação Capes, a FGV no Rio de Janeiro estava classificada em segundo lugar em todo o Brasil e, em São Paulo, em terceiro lugar; d) o CPDOC fora classificado pela Capes com nota máxima; e) a FGV realizaria em 23 de outubro um seminário sobre segurança pública, no prédio da Candelária, que contaria com a participação de um especialista de Chicago da Northwestern University, professor Wesley Skogan, que apresentaria sua experiência nessa área; e f) no mês de novembro haveria, no Centro General Ernani Ayrosa (CGEA), o Seminário de Planejamento Estratégico da Fundação Getúlio Vargas, acrescentando que já estava sendo discutido um programa de P&D na Fundação para que a instituição continuasse a evoluir na excelência das suas atividades acadêmicas e melhorasse a qualidade de todos os seus serviços,

informando ainda que estavam sendo desenvolvidos projetos nas áreas de processos orçamentários, segurança pública, relações internacionais, matemática aplicada e projeto de humanidades.

Na 590ª Sessão Ordinária, realizada em 26 de novembro, sob a presidência do professor Carlos Ivan Simonsen Leal, procedeu-se à apresentação da prestação de contas com base no relatório financeiro do período janeiro/outubro 2007. Foi discutida a possibilidade de a FGV vir a alienar determinados terrenos e imóveis por não ser interessante mantê-los. São eles: terreno situado à rua Santa Luzia e salas no Edifício Darke de Mattos, ambos na cidade do Rio de Janeiro, e terreno na rodovia Raposo Tavares, em São Paulo, capital. A idéia era vender esses imóveis e comprar outro(s) que seja(m) de maior utilidade para a FGV. Foi informado ainda que o Seminário de Planejamento Estratégico da Fundação em Itaipava transcorreria em clima de perfeita harmonia, tendo contribuído para tal clima a diligência do professor Francisco Mazzucca em São Paulo. Informou ainda o presidente a) que o modelo do seminário se esauriu e que, para o ano seguinte, deveria ser estudado um novo modelo; e b) que o foco principal da FGV é desenvolver a capacidade de trabalho matricial e investir sem aumentar o custo fixo.

Na 591ª Sessão Ordinária, realizada em 17 de dezembro, sob a presidência do professor Carlos Ivan Simonsen Leal, este procedeu à apresentação da prestação de contas com base no relatório financeiro do período janeiro/novembro 2007. Na análise das escolas, o presidente informou que a FGV não deve se ater somente às questões financeiras, mas, sobretudo, se preocupar com a formação de profissionais de qualidade, em prestar um serviço de excelência, dando maior ênfase ao empreendedorismo, à governança corporativa etc. Quanto às escolas, informou ainda que a DIREITO GV e a DIREITO RIO haviam firmado convênio com a Harvard Law School e que, além delas, somente cinco outras instituições no mundo tinham firmado esse convênio. Nessa sessão foi distribuído aos senhores conselheiros o novo Es-

tatuto da FGV, com pequenas diferenças do que havia sido aprovado na Assembléia Geral; também foi distribuída a Portaria PF-SC nº 67/2007, referente ao procedimento MPRJ 2007.00102692, que autoriza a Fundação a providenciar sua alteração estatutária no RCPJ, conforme minuta do Estatuto em anexo.

O Conselho Diretor da Fundação Getúlio Vargas reuniu-se sete vezes extraordinariamente ao longo de 2007 nas seguintes sessões:

- 95ª Sessão Extraordinária, em 29 de janeiro — exame e aprovação de proposta para que o imóvel situado à rua Barão de Itambi, nº 60, no bairro de Botafogo, cidade e estado do Rio de Janeiro, a ser adquirido pela FGV, seja oferecido em garantia de empréstimo de interesse da FGV.
- 96ª Sessão Extraordinária, em 26 de março — com vistas à concessão de alvará e registro cadastral junto à Prefeitura da Cidade do Rio de Janeiro, foi autorizado pelo Conselho o desenvolvimento de atividades nos seguintes endereços: rua Barão de Itambi, nº 60, em Botafogo, CEP 22231-000, para escritórios de administração geral e de levantamento de índices e pesquisas relacionados com o IBRE; e na av. das Américas, nº 700, bloco 8, lojas 317P, Q, R e S, na Barra da Tijuca, Rio de Janeiro, CEP 22640-100, para apoio ao ensino em nível de pós-graduação *lato sensu* e assessoria técnica à preparação dos Jogos Pan-Americanos.
- 97ª Sessão Extraordinária, em 25 de junho — exame e autorização das seguintes providências: a) baixa de registro fiscal em face de encerramento de atividades: rua Álvaro Ramos, nº 492, Botafogo, Rio de Janeiro, RJ; Parque da Cascata s/nº, Nova Friburgo, RJ; e av. L 2 Quadra Norte, nº 602, Módulo A, Asa Norte, Brasília, DF. Nesses endereços eram realizadas, respectivamente, atividades do IDE/Programa Online; do Colégio Nova Friburgo; e da Livraria de Brasília da FGV; b) alteração de registro fiscal em face de mudanças de atividades: rua Jornalista Orlando Dantas, nºs 37/39, Botafogo, Rio Janeiro, RJ, alteração devido ao térmi-

no das atividades de educação a distância e início de atividades de administração editorial e escritórios de apoio diversos; c) alteração de registro fiscal em face da locação de novo conjunto: rua Rocha, nº 220, conjunto 21, Bela Vista, São Paulo, SP. Esse conjunto alugado soma-se a outros de nºs 14, 24, 31 e 32, já alugados para a realização de atividades da DIREITO GV.

- 98ª Sessão Extraordinária, em 24 de setembro — exame e aprovação de alterações diversas no Regimento da Escola de Direito de São Paulo, conforme solicitação da Coordenação Geral de Legislação e Normas da Educação Superior da Secretaria de Educação Superior do Ministério da Educação.
- 99ª Sessão Extraordinária, em 4 de outubro — exame e aprovação de parecer do conselheiro Carlos Alberto Pires de Carvalho e Albuquerque tornando ineficaz, retroativamente a 21 de maio de 2007, Regulamento de Ingresso e Movimentação na Carreira de Professor da EAESP.
- 100ª Sessão Extraordinária, em 22 de outubro — exame e aprovação do Plano de Trabalho e da Proposta Orçamentária para o exercício de 2008, relativos às atividades a serem desenvolvidas no estado de Goiás, em decorrência de convênio firmado entre a FGV e a Empresa Educação e Serviços Ltda.
- 101ª Sessão Extraordinária, em 17 de dezembro — exame e aprovação de nova alteração no Regimento da Escola de Direito de São Paulo, em atenção ao Ofício nº 7.865/2007 — Coacre/Desup/SEsu/MEC.

4. PRESIDÊNCIA

No exercício de 2007, a Presidência da Fundação Getúlio Vargas, mensalmente, submeteu ao Conselho Diretor a prestação de contas, com ênfase na execução orçamentária, cumprindo dessa forma exigência

estatutária, conforme fixado no inciso VI do art. 9º dos Estatutos.

Entre outras atividades relacionadas com a coordenação geral da instituição, o presidente da FGV presidiu a Assembléia Geral Ordinária da Fundação Getúlio Vargas, bem como 10 das 12 sessões ordinárias do Conselho Diretor. As sessões de 29 de janeiro e 30 de julho de 2007 foram presididas pelo vice-presidente, dr. Sergio Franklin Quintella.

A convite do presidente do Conselho Curador, o presidente da FGV participou da 116ª Sessão Ordinária semestral do referido Conselho, pronunciando-se nessa ocasião sobre a execução e o resultado orçamentário do exercício de 2006, e prestando informações sobre a situação da FGV.

No trato da administração da Fundação, cabe o registro da participação ativa do vice-presidente dr. Sergio Franklin Quintella, que participou de 11 das 12 sessões ordinárias do Conselho Diretor realizadas no exercício de 2007.

Merecem destaque as seguintes medidas administrativas:

- criação do programa de pós-graduação *stricto sensu* da DIREITO GV e autorização para a abertura de seu Curso de Mestrado;
- criação da Superintendência de Comunicação e Marketing, no âmbito da Presidência da FGV, com a responsabilidade pelas atividades de comunicação e marketing em todo o território nacional;
- determinação de procedimentos de aquisição de brindes e uniformes, designando a Superintendência de Comunicação e Marketing como órgão corporativo responsável pelos processos de aquisição;
- criação de grupo de trabalho objetivando a integração das secretarias de ensino das unidades de São Paulo e desenvolvimento de projeto de novo sistema acadêmico;

- ❑ aprovação do Regimento da Escola de Direito de São Paulo;
- ❑ aprovação do regulamento do corpo docente da Escola de Direito de São Paulo e da carreira de professor de tempo integral;
- ❑ aprovação do novo Regimento da FGV Projetos;
- ❑ criação do cargo de diretor executivo acadêmico do Instituto Desenvolvimento Educacional, com o propósito de buscar junto às escolas o necessário apoio acadêmico e pedagógico à pós-graduação *lato sensu*;
- ❑ designação de membros do Conselho Deliberativo e do Conselho Fiscal da Sociedade FGV de Previdência Privada;
- ❑ unificação dos programas GVNet/EAESP e FGV Online/IDE;
- ❑ estabelecimento das instruções básicas que deverão nortear os trabalhos dos comitês de seleção para escolha de possíveis ocupantes de cargo de direção de todas as unidades acadêmicas da FGV;
- ❑ estabelecimento de conceitos e definição de normas e atribuições de natureza acadêmica e de operação para os cursos de pós-graduação *lato sensu* no âmbito da FGV; e
- ❑ aprovação dos procedimentos a serem observados com relação à cobrança dos serviços educacionais prestados pela Fundação Getúlio Vargas.

1. DIRETORIA DE OPERAÇÕES DAS UNIDADES DO RIO DE JANEIRO — DO-RJ

A DO-RJ foi criada em novembro de 2004, estando atualmente subordinadas a ela a Biblioteca Mario Henrique Simonsen (BMHS) e as divisões de Administração Geral (DAG), de Recursos Humanos (DREH) e de Tecnologia da Informação e Comunicação (TIC), estas duas últimas atuando plenamente no Rio de Janeiro e em São Paulo. A integração dessas duas áreas propiciou uma redução de 18,5% (R\$ 452,8 mil) e de 16,2% (R\$ 927,8 mil) nos custos operacionais do Rio de Janeiro e de São Paulo, respectivamente.

Dada a necessidade estratégica da direção da FGV de aumentar o espaço físico, a DO-RJ/DAG teve intensa atuação na liberação para funcionamento do Edifício Octavio Gouvêa de Bulhões, localizado no Centro do Rio de Janeiro. Ocupam aquelas instalações as equipes do IDE/FGV/MGM-Rio e do IDE/FGV Online, além da Escola de Contas e Gestão do TCE-RJ, mediante convênio firmado com a FGV.

Seu início também à reforma do imóvel situado na rua Barão de Itambé, a 50 metros do edifício-sede da FGV, adquirido em março de 2007, com financiamento de oito anos. O prédio, construído em 1969, já abrigou a Secretaria de Justiça e o Dataprev e se encontrava fechado há seis anos. Com 15 andares e mais de 6 mil metros quadrados, o prédio dispõe de três andares de garagem e cobertura. Em suas instalações está previsto o funcionamento das seguintes unidades: DO-RJ e TIC (1º andar), DAG e IDE/MGM (2º andar), IDE (3º, 4º

e 9º andares) e IBRE (5º, 6º, 7º, 8º e 10º andares). Haverá ainda, na cobertura, um miniauditório, que será utilizado principalmente para a divulgação dos índices calculados pelo IBRE. A inauguração está prevista para o primeiro trimestre de 2008.

Em 2007 foi ainda realizada a ampliação das instalações da DIREITO RIO (9º andar do edifício-sede) e a construção de novos auditórios no 10º andar, obra que estará concluída em janeiro de 2008.

No que diz respeito à revitalização da infra-estrutura da FGV, foram substituídos três transformadores da subestação de força e reformadas as três principais torres de refrigeração central do edifício-sede.

Foi concluído o processo de terceirização dos serviços de impressão e acabamento de documentos, com a contratação da Gráfica Minister.

Quanto à gestão corporativa de serviços, foi atribuída à DO-SP a gestão da área de compras do Rio de Janeiro e à DO-RJ a gestão executiva dos projetos de arquitetura do Rio de Janeiro, de São Paulo e de Brasília.

No que diz respeito à gestão das salas de aula, cabe registrar que deverá estar concluído, até o final de fevereiro de 2008, o projeto de revitalização de todas as salas e auditórios do edifício-sede, além da construção de três novas salas de aula nas instalações da Barra da Tijuca.

No exercício de 2007 registrou-se a consolidação da gestão única de recursos humanos, mediante a

unificação de processos como compatibilização das verbas no sistema de folhas de pagamento, ajustes nos cálculos e contabilização das provisões das folhas, revisão das regras de ponto eletrônico e desenvolvimento eficaz da ferramenta referente à operacionalização dos relatórios gerenciais, além de outras ações visando a disponibilização de recursos da ferramenta via web.

A implementação do módulo financeiro do sistema RH/Antares permitirá implantar, em janeiro de 2008, a contabilização em tempo real dos processos de rescisão contratual e folha de pagamento de autônomos.

Cabe registrar ainda que, em 2007, a gerência da DO-RJ/DREH participou ativamente das negociações de cláusulas salariais e de benefícios dos acordos coletivos de São Paulo com sindicatos e representantes de pessoal (administrativo e magistério), que se encontravam suspensas desde 2004, obtendo resultados promissores.

Na área de tecnologia da informação e comunicação, a integração das operações do Rio de Janeiro e de São Paulo, iniciada ao final de 2006, foi a principal atividade no decorrer de 2007, a fim de reorganizar a área e eliminar redundâncias, tanto de recursos humanos quanto tecnológicos. Esse processo de integração permitiu obter, na área de sistemas, alguns resultados significativos: a) administração unificada de bancos de dados, com centralização da equipe no Rio de Janeiro; b) integração das equipes e dos sistemas administrativo-financeiros que apoiam as operações da Controladoria, da DREH, da Editora, das livrarias e das diversas revistas; e c) integração das equipes de desenvolvimento e manutenção de sites e portais. Além de cuidar do seu próprio processo de integração, a área de sistemas da DO-RJ/TIC esteve envolvida nas ações de integração de outras áreas e unidades da FGV, já que em muitos casos torna-se essencial adequar os sistemas informatizados de apoio.

Em 2007 foi ampliado o escopo do sistema ERP Reports, através da incorporação do módulo de ra-

teio de custos, que propiciará a apuração e o gerenciamento dos resultados financeiros das unidades da FGV e de seus respectivos produtos e serviços. Também foi desenvolvido o sistema de cobrança, para permitir o tratamento unificado dos títulos inadimplentes gerados pelos vários sistemas de faturamento da FGV, tendo sido implantada a cobrança Bradesco com registro, em substituição à antiga cobrança bancária Unibanco.

Para o IBRE/DGD foram realizados os seguintes projetos: a) software de suporte ao FGV Dados Advanced; b) “minirreforma” do IPA; c) sistema de gerência, acompanhamento e controle da coleta de preços; d) migração dos índices do DNIT, Eletrobrás e obras portuárias para o sistema de índices setoriais; e) migração dos informantes do sistema de preços para o cadastro único do IBRE; e f) melhorias na ferramenta de sondagens para atender ao contrato com o BIC Banco.

Para dar suporte à área acadêmica, foi desenvolvida uma nova versão do sistema de gestão da carga unificada, sendo seu uso estendido a todas as escolas de São Paulo. Com a nova versão, os coordenadores e chefes de departamento podem realizar simulações de carga de suas disciplinas.

Para o IDE foi desenvolvido o FGV Network, um ambiente de colaboração para alunos e professores. Foi acrescido à sala virtual de professores o módulo de agendamento de professores, além de ter sido prestado apoio à implantação do sistema de gestão de provas (SGP). No sistema Siga foram implementadas as seguintes melhorias: a) emissão de contratos em novo modelo, que permite distinguir condições gerais (registradas em cartório) de condições particulares; b) suporte às múltiplas contas compartilhadas de cada instituição conveniada; e c) novo módulo de tratamento de pedidos de equivalência de disciplinas, a ser operado pelos coordenadores acadêmicos.

Para a Coordenadoria de Admissão aos Cursos Regulares (CACR), foram feitas adequações no sistema de apoio para atender às necessidades dos

vestibulares de todas as escolas, do Rio de Janeiro e de São Paulo, incluindo, entre outras melhorias, o suporte à pré-matricula dos calouros pela internet, com o preenchimento de formulário de informações complementares, emissão de boleto e controle de pagamento da taxa de matrícula, além da emissão do contrato.

Para a Escola de Contas e Gestão (ECG) do TCE-RJ, foram implementados os módulos de material didático, estudos e pesquisas, e busca/pesquisa ao acervo de documentos e informações da ECG. Foi ainda promovida a integração com a solução ensino a distância, a ECG online, baseada no AulaNet, além de diversas melhorias nas funções referentes aos representantes municipais.

Ainda no âmbito acadêmico, foi iniciado, em janeiro de 2007, o projeto Sistema Acadêmico Corporativo, que tem por objetivo a consolidação/integração de todos os sistemas de gestão acadêmica em uso na FGV — Gesesc, Sispec, Lyceum, Strong e Siga. Entre os principais benefícios dessa iniciativa estão a melhor integração das informações acadêmicas de todas as escolas e cursos da FGV e a racionalização dos procedimentos operacionais, o que gerará economia mediante a significativa redução dos recursos de TI na manutenção dos atuais sistemas (estimados em R\$ 1-2 milhões/ano).

O ano de 2007 também foi dedicado à migração dos sistemas acadêmicos da FGV-SP (Gesesc e Sispec) para o sistema Lyceum, estando concluídas as migrações dos cursos de mestrado e de doutorado da EAESP e da EESP e do novo curso de mestrado profissionalizante em agronegócios da EESP. Já foi iniciada, e tem conclusão prevista para março de 2008, a migração dos cursos de graduação e especialização da EAESP, da EDESP e da EESP. Embora não tivesse sido previsto nesta primeira fase, foi também iniciado (e deverá ser concluído em abril de 2008) um projeto de Inteligência de Negócios (BI) acadêmico, visando propiciar uma visão gerencial das informações acadêmicas. Também teve início o levantamento dos

processos do IDE/MGM-SP, com vistas à substituição do sistema Strong. Essa parte do projeto ainda está em estágio inicial, não tendo sido elaborado um cronograma.

Na área de infra-estrutura em TI foram concluídos diversos projetos, começando pela unificação das áreas de suporte aos usuários de informática, com a contratação da empresa Stefanini. O processo de gerenciamento interno foi igualmente unificado, passando a ser adotados os mesmos procedimentos para o Rio de Janeiro, São Paulo e Brasília. Estão sendo registrados em média 4 mil atendimentos por mês a cerca de 3 mil usuários ativos.

Outro importante projeto foi a migração de várias aplicações — sistemas de faturamento, ERP Reports, Lyceum etc. — e dos principais bancos de dados para o *datacenter* da Global Crossing. Ao contrato de telecomunicações — *link internet* — firmado com a Global Crossing foram incorporadas as unidades e localidades da FGV em São Paulo.

No último trimestre de 2007, foi aprovado o Plano Corporativo de TIC, que prevê a substituição do parque tecnológico da FGV em três anos. A primeira etapa teve como foco as estações de trabalho, tendo sido adquiridas, ao final de 2007, mais de 230 equipamentos. As áreas inicialmente contempladas foram as secretarias escolares de São Paulo e do IDE/MGM no Rio de Janeiro, além dos professores da EPGE e das equipes da Editora FGV, TIC e DO-SP.

Em 2007, a Biblioteca Mario Henrique Simonsen retomou a Campanha de Preservação do Acervo, com o objetivo de levar os usuários a refletir sobre os cuidados que devem tomar com as publicações que compõem o acervo da biblioteca. A campanha foi iniciada com um cartaz — “Não destruas o que te constrói” — e uma exposição de livros com textos grifados e anotados pelos leitores.

Ao final do ano, a DO-RJ/BMHS foi convidada a participar do projeto Enad, prestando consultoria para a implantação da biblioteca da referida esco-

la. Cabe ainda registrar que a DO-RJ/BMHS recebeu em média, por dia, cerca de 550 usuários, realizando mais de 730 acessos em seu sistema e 240 empréstimos.

Rede Bibliodata

A FGV responde pela coordenação técnica e gerencial da Rede Bibliodata, que tem como principal função promover o processo cooperativo de manutenção de seu catálogo coletivo, que reúne mais de 1,790 milhão de títulos. Ao final de 2007, a rede registrou a participação de 30 instituições, tendo ocorrido o desligamento de três. A estatística de acesso ao catálogo coletivo, via web, pelas bibliotecas cooperantes da Rede aponta mais de 147 mil acessos realizados.

Além de sua atividade principal, a equipe técnica da FGV dedicada à Rede Bibliodata participou de alguns programas especiais da Biblioteca Mario Henrique Simonsen, incluindo a incorporação da Coleção Jesus Soares Pereira ao acervo da BMHS.

No decorrer do exercício, a FGV deu continuidade aos contatos com a direção do Instituto Brasileiro de Informação em Ciência e Tecnologia (Ibict), no sentido de formalizar a transferência da Rede Bibliodata para aquele instituto.

2. DIRETORIA DE OPERAÇÕES DAS UNIDADES DE SÃO PAULO — DO-SP

A DO-SP, criada pela Portaria nº 16, de 30-5-2003, do presidente da FGV, compõe a infra-estrutura administrativa de suporte e atendimento às unidades da Fundação em São Paulo e, desde o 2º semestre de 2007, passou a ser composta pelas seguintes áreas:

- Coordenadoria de Admissão aos Cursos Regulares (CACR);
- Gerência de Operações e Serviços: Operações e Serviços — Administração, Expedição — CEDECOM,

Outsourcing de Impressão, Manutenção Predial e Condomínios;

- Gerência de Apoio Acadêmico: Biblioteca Karl A. Boedecker (BKB), Centro Audiovisual (CAV) e CWS, Divisão de Editoração e Gráfica (DEG), Laboratórios de Informática (LEPI), Livraria Prefeito Faria Lima (LPFL) e Reserva de Salas e Bedéis;
- Gerência de Secretarias de Registro: Gestão Unificada da Carga Docente (GUC), Secretaria dos Cursos de Graduação e Secretaria dos Cursos de Pós-Graduação *Stricto Sensu*;
- Gerência de Compras: Compras Rio de Janeiro, Compras São Paulo e Compras Brasília.

O setor de eventos, também incorporado em 2007, passará, a partir de janeiro de 2008, a compor a Superintendência de Comunicação e Marketing (SCM).

Em novembro de 2007 foi rescindido o contrato com a Cushman & Wakefield, que era a responsável pelas áreas de compras e de manutenção predial dos edifícios sob responsabilidade da DO-SP.

Para atender às necessidades de espaço, foram construídas duas novas salas de aula no Edifício Nove de Julho e quatro no edifício da av. Paulista. Foi também inaugurado no 7º andar do Edifício Nove de Julho um novo posto de atendimento da livraria.

A unificação das secretarias de graduação e pós-graduação *stricto sensu* é outro ponto que merece destaque. Para o funcionamento dessas secretarias foi criado o espaço “Atendimento ao Aluno”, no 2º andar do Edifício Nove de Julho.

Coordenadoria de Admissão aos Cursos Regulares — CACR

A CACR é responsável pela formulação, elaboração, aplicação, correção e tabulação dos exames de se-

leção dos programas de graduação, especialização e pós-graduação *stricto sensu* oferecidos pela FGV em São Paulo — EAESP, DIREITO GV e EESP — e, em 2007, foi incumbida pela primeira vez, e em função de definição corporativa, de realizar os processos seletivos dos cursos de graduação oferecidos por quatro escolas mantidas pela FGV no Rio de Janeiro — EBAPE, CPDOC, DIREITO RIO e EPGE.

As atividades da CACR são sazonais, podendo ser semestrais ou anuais, dependendo da escola e do programa a que se refere cada evento.

Outra novidade introduzida em 2007, também por definição corporativa, foi a inclusão das notas do Exame Nacional do Ensino Médio (Enem) como critério de seleção de candidatos. Conforme estipulado nos editais de convocação, os candidatos puderam optar por se inscrever para concorrer às vagas oferecidas para esse fim — 10% das vagas abertas em cada curso, exceto o Curso de Direito da DIREITO GV — com base exclusivamente nas notas obtidas no Enem, desde que iguais ou superiores a 90% da nota máxima possível. Os candidatos inscritos via Enem também puderam se inscrever para concorrer às vagas existentes em cada curso com base em seu desempenho nas provas aplicadas pela FGV, ficando nesse caso isentos da taxa correspondente à segunda inscrição.

Em 2007, a CACR acolheu 10.962 inscrições, arrecadando R\$ 1.176.846,00 em taxas de inscrição, conforme tabela a seguir:

Programa**	Escola	Nº de candidatos	Total (R\$)
CDAE	EAESP	59	8.269,00
CDAPG	EAESP	24	3.381,00
CDEE	EESP	22	2.360,00
CEABE	EESP	102	15.252,00
CEAFE	EESP	121	18.954,00
CEAG	EAESP	1.126	181.383,00
CEAHS	EAESP	108	17.672,00
CEAG SJC	EAESP	74	11.806,00
CGA-SP	EAESP	5.213	539.161,00
CGA-SP*	EAESP	433	27.440,00

Continua

Programa**	Escola	Nº de candidatos	Total (R\$)
CGD-SP	DIREITO GV	852	87.150,00
CGE-SP	EESP	708	65.520,00
CGE-SP*	EESP	120	7.560,00
CGA-RJ	EBAPE	338	26.810,00
CGA-RJ*	EBAPE	54	4.270,00
CGCS-RJ	CPDOC	90	4.760,00
CGCS-RJ*	CPDOC	11	980,00
CGD-RJ	DIREITO RIO	598	43.820,00
CGD-RJ*	DIREITO RIO	129	7.910,00
CGE-RJ	EPGE	348	26.040,00
CGE-RJ*	EPGE	36	2.380,00
CMAE	EAESP	120	17.655,00
CMAPG	EAESP	47	6.938,00
MBC	EESP	33	5.090,00
MPFE	EESP	74	15.760,00
MPA	EAESP	54	12.960,00
MPAGR	EESP	40	9.215,00
MPED	EESP	22	4.880,00
MPEPP	EESP	6	1.470,00
Totais		10.962	1.176.846,00

* Inscrições pelo processo Enem.

** Programas: CDAE (Doutorado em Administração de Empresas); CDAPG (Doutorado em Administração Pública e Governo); CDEE (Doutorado em Economia de Empresas); CEABE (Especialização e Atualização em *Business Economics*); CEAG (Especialização em Administração para Graduados); CEAHS (Especialização em Administração Hospitalar e Sistemas de Saúde); CGA (Graduação em Administração de Empresas e Pública); CGCS (Graduação em Ciências Sociais); CGD (Graduação em Direito); CGE (Graduação em Economia); CMAE (Mestrado em Administração); CMAPG (Mestrado em Administração Pública e Governo); MBC (*Master in Business Communication*); MPFE (Mestrado Profissional em Finanças e Economia Empresarial); MPEPP (Mestrado Profissional em Economia das Políticas Públicas); MPA (Mestrado Profissional em Administração); MPED (Mestrado Profissional em Economia e Direito); MPAGro (Mestrado Profissional em Agroenergia).

Gerência de Operações e Serviços

Com o encerramento do contrato com a Cushman & Wakefield, foi criada a Gerência de Operações de Serviços para executar as atividades de manutenção, o que propiciará, em 2008, uma economia de cerca de R\$ 180 mil em relação ao ano de 2007.

A Gerência de Operações e Serviços tem por finalidade administrar os seguintes serviços: segurança, portaria, limpeza dos edifícios Nove de Julho, rua Ita-

peva, av. Paulista, rua Rocha 220 e 233 e rua Silvia; controle de acesso e elaboração de crachás; Central de Monitoramento; expedição — CEDECOM; gerenciamento e administração dos aluguéis a receber (av. Paulista); gerenciamento dos serviços de telefonia; gerenciamento das atividades dos motoristas da FGV-SP; recebimento no sistema Oracle de todas as notas fiscais da DO-SP e de investimentos; administração do módulo Ativo Fixo no Oracle; controle de assinaturas de jornais e revistas; controle e checagem de passagens aéreas para envio de faturas para pagamento; controle e checagem de notas fiscais de combustível para envio de fatura para pagamento; controle de veículos no que diz respeito a manutenção, licenciamento, multas e impostos (IPVA e DPVAT); controle e envio para pagamento de IPTUs, TFA, TFE e taxas municipais das unidades da FGV-SP; controle do *outsourcing* de impressão; mudanças de *layout* nos prédios da FGV/SP; montagem de móveis e estudo de novos *layouts*; execução e fiscalização de obras contratadas pela FGV e por parceiros.

Principais realizações em 2007:

- *Obras*: execução das obras da Secretaria de Registro situada no 2º andar do Edifício Nove de Julho; construção de novas salas de aula no 11º andar do Edifício Nove de Julho; execução das obras de adequação do Escritório Modelo da DIREITO GV, localizado na rua Silvia.
- *Manutenção predial*: realização de serviço de termografia em todos os painéis e quadros elétricos do complexo FGV, para manutenções preventivas; manutenção preventiva dos geradores, *no-breaks* e equipamentos de ar-condicionado; execução de laudo anual das instalações elétricas do complexo FGV, de acordo com a NR10; rotina de análise da potabilidade da água dos reservatórios; análise e controle da qualidade do ar em ambientes condicionados; gerenciamento dos contratos de manutenção dos elevadores e catracas; substituição das pastilhas no *hall* dos elevadores sociais do Edifício Nove de Julho; pintura de diversas sa-

las de aula nos edifícios Nove de Julho, Itapeva, 474, e av. Paulista; pintura externa da biblioteca; reforma da bomba de água gelada e do ventilador da torre de resfriamento da biblioteca; substituição da placa eletrônica do elevador da biblioteca; substituição do módulo do gerador da biblioteca; reforma geral do *chiller* da quadra; substituição do compressor do ar-condicionado e substituição do disjuntor e balanceamento das fases do quadro elétrico do servidor do CPD do 2º andar; remanejamento do caixa eletrônico do Santander; adequação da iluminação do auditório; instalação de porta de aço na casa de bombas de recalque no térreo do Edifício Nove de Julho; substituição do compressor de ar-condicionado da sala 706 do Edifício Nove de Julho; substituição do motor da porta automática do edifício da rua Itapeva, 432; pintura externa do auditório e fachada (térreo) do Edifício Nove de Julho; limpeza e pintura das torres de resfriamento e varetamento de todos os condensadores; pintura, do térreo ao 6º andar, do edifício da rua Rocha; adequação da rede de hidrantes, bombas e pára-raios da rua Rocha; troca de toda a iluminação de emergência (em andamento); individualização dos sistemas de ar-condicionado do edifício da av. Paulista — 1º ao 3º andar; adequações nos sistemas de hidrante, bombas de recalque e ar-condicionado da av. Paulista.

Gerência de Apoio Acadêmico

Para propiciar um melhor acompanhamento e suporte às atividades acadêmicas, foi criada a Gerência de Apoio Acadêmico, assim composta:

- *Biblioteca Karl A. Boedeker*: compreende as bibliotecas da EAESP, da EDESP e da EESP. Em 2007, em 287 dias de funcionamento, registrou uma média de 594 visitas/dia e 454 empréstimos/dia. Seu acervo é constituído de 59.786 títulos e 76.193 exemplares de obras em geral, 1.684 títulos de

periódicos, 9.247 analíticas de periódicos e de monografias, 287 obras eletrônicas, 597 DVDs e vídeos, 635 fotografias e 35 bases de dados, como EBSCO-Business Source Premier, Compustat, JCR, TradeCAN, World Trade Law, WTO Library, Lexis-Nexis, Internet Securities, Jstor, RGE Monitor e Portal Capes. No ano, seu acervo foi consultado por 15.084 usuários.

- **Centro Audiovisual (CAV):** suas principais atividades em 2007 foram: negociação, contratação e acompanhamento de atualização e instalação de equipamentos no Salão Nobre; substituição de 70 novos projetores nas salas de aula do Edifício Nove de Julho e da rua Itaapeva; reforma e padronização dos recursos audiovisuais da sala 702 do Edifício Nove de Julho; conversão do acervo de VHS Siamar para DVD; negociação e substituição de 40 teclados e mouses, 50 monitores LCD, *upgrade* de memória em 44 computadores de salas de aula; substituição de 48 computadores nas salas de aula do Edifício Nove de Julho; substituição de caixas seletoras analógicas por digitais em salas de aula; controle de empréstimo e montagem de equipamentos audiovisuais, fitas VHS, DVDs, *notebooks* e projetores para professores, alunos, funcionários e terceirizados, além do controle dos equipamentos enviados para manutenção externa; programação de gravações de programas de TV e rádio; conversão de gravações de áudio em MD para MP3, Wave, K7, e conversão de gravações em VHS para DVD, WMV e outros formatos; controle de reservas da sala de vídeo e suporte aos usuários; *checklist*, manutenção e revisão dos equipamentos de audiovisual (limpeza técnica, testes, instalação e atualização de *softwares*, substituição de equipamentos) e computadores das salas de aula; montagem e operação de equipamentos de áudio e vídeo em eventos no Salão Nobre, auditório, quadra, Clube dos Professores, Boulevard Safra, Diretório Acadêmico, Seminário Anual de Planejamento da EAESP, além de eventos externos; suporte técnico às salas de aula e a

eventos — auxílio aos usuários na utilização dos recursos audiovisuais disponíveis, como projetores, computadores, equipamentos de som etc. e instalação de filmadoras e *notebooks*. Nos eventos realizados no Salão Nobre e no auditório, um técnico do CAV fica disponível para operar os equipamentos de áudio, vídeo, projeção etc. e atender a necessidades técnicas como tradução simultânea, controle de iluminação e da mesa de som.

- **Divisão de Editoração e Gráfica (DEG):** tem por objetivo dar suporte às unidades da FGV-SP (EAESP, EESP, EDESP, FGV Projetos e DO-SP), tanto nas áreas acadêmica e administrativa, quanto em atividades de revisão, editoração e gráfica. Em 2007 foram recebidas 16.164 ordens de serviço, perfazendo um total de 11.021.284 impressões. A DEG dedicou-se às seguintes atividades: mala direta (certificados, toblêrões, crachás); impressão dos materiais utilizados pelas escolas, como *folders*, cartazes, formulários, transparências, convites, material didático, programas de cursos, catálogos, relatórios, toblêrões, crachás, teses, provas, provas dos vestibulares das escolas; conversão de arquivos para PDF e de PDF para texto; otimização de arquivos para o *e-class*; digitalização de textos e figuras.
- **Laboratórios de Informática (LEPI):** em 2007 cumpriu, entre outras, as seguintes atribuições: instalação, configuração e suporte técnico à utilização dos softwares dos computadores (*desktops* e *notebooks*) que estão sob a responsabilidade do LEPI e do CAV das unidades Nove de Julho, rua Itaapeva, rua Rocha e av. Paulista, totalizando 392 computadores; participação em fóruns de discussão sobre problemas que podem ocorrer na reprodução dos diversos formatos de vídeos existentes, utilizados em salas de aula; suporte e preparação da estrutura de segurança para aplicação dos exames de certificação da Confederação Brasileira de Futebol (CBF), Associação Nacional dos Bancos de Investimento (Anbid) e Senior Sistemas, aplicados no LEPI; suporte e preparação da estrutura

de segurança para aplicação das provas de dispensa de disciplina, provas parciais e exames finais realizados no LEPI; suporte, preparação da estrutura e configuração de micros e impressoras para os processos de matrículas no LEPI; desenvolvimento de apostilas do Microsoft Office, disponibilizadas no site do LEPI para utilização de professores e alunos; pesquisa e disponibilização de “dicas”, no site do LEPI, que possam resolver as dúvidas mais frequentes dos usuários; reserva dos laboratórios para aulas, cursos, palestras e provas realizados no LEPI; controle de acesso e utilização de equipamentos e controle do serviço de impressão para alunos, professores, monitores etc.; armazenamento de dados da disciplina Jogos de Empresas; avaliação, negociação, instalação e administração de software específico para uso em aulas e trabalhos dos alunos, como: MATLAB, Sphinx, Eviews, SPSS, Minitab, Marketing Plan Pro, Sawtooth, entre outros, alocados no servidor FGVSPLEPI; controle das licenças do contrato Campus Agreement (acordo entre a Microsoft e a FGV para disponibilizar licenças do Windows e do Office) para professores e funcionários; controle de caixa dos cartões de impressão; montagem do laboratório Tecnoworld, na sala 507, com 34 equipamentos Thinclient e de laboratório no prédio da av. Paulista com 12 equipamentos Thinclient, monitores de LCD e rede sem fio; *upgrade* de memórias em 131 equipamentos dos laboratórios; substituição dos mouses dos laboratórios por mouses ópticos; instalação de 10 novas placas de vídeo na sala 506, para utilização do *Second Life*.

- *Livraria Prefeito Faria Lima*: registrou, no período, 23.146 clientes atendidos (notas fiscais emitidas), com a venda de 50.868 livros. Recebeu aproximadamente 100 e-mails diários com diversas consultas e questionamentos. Cabe destacar a abertura de um novo ponto de vendas no 7º andar do Edifício Nove de Julho, no início de fevereiro de 2007, e a criação de uma *newsletter* e do site <www.

fgv.br/livrariagv>, no final de novembro de 2007, com acesso para compras de nossos clientes.

- *Reserva de salas*: planejamento e administração da ocupação dos espaços físicos disponíveis nos edifícios da av. Nove de Julho, rua Itapeva e av. Paulista, no que tange às atividades acadêmicas das FGV-SP; coordenação da distribuição e da reserva das salas de aula para as secretarias de ensino dos cursos regulares e dos cursos de extensão, departamentos das escolas, centros de estudos e alunos, para a realização de diversos eventos (aulas de reposição, provas, reuniões, palestras, seminários, monitorias, treinamentos, manutenção etc.); supervisão dos bedéis; controle da ocupação dos estacionamentos da rua Itapeva, 432 e 474; controle dos pagamentos e reajustes de imóveis alugados pela FGV-SP (rua Itapeva e rua Rocha) e controle do pagamento do serviço de segurança do imóvel situado na rodovia Raposo Tavares.

Gerência de Secretarias de Registro da FGV

Atendendo a determinação do vice-presidente da FGV, por meio da Portaria nº 06/2007, foi dado início ao estudo dos processos necessários para se conhecer e avaliar as atividades que ficam sob a responsabilidade de secretarias e coordenadorias correlacionadas, a fim de permitir a unificação das secretarias de registros da graduação e da pós-graduação *stricto sensu*. Em fevereiro de 2007 o projeto foi apresentado à Diretoria e às coordenadorias da EAESP, e aprovado.

Estabelecida a proposta de ação, em outubro de 2007, o diretor de Operações de São Paulo coordenou a implantação do projeto, que teve início com a unificação física das secretarias de registro da graduação e da pós-graduação *stricto sensu*, merecendo destaque: unificação e modernização do *layout* das secretarias; unificação e modernização do *layout* do espaço “Atendimento ao Aluno”; unificação com o setor financeiro; atendimento aos alunos de intercâmbio da Coor-

denadoria de Relações Internacionais (CRI); troca de mobiliário e divisórias do espaço do corpo técnico e do “Atendimento ao Aluno”; troca de todos os equipamentos de informática; implantação de uniformes para as funcionárias das secretarias de registros.

Também foi possível, com a integração sistemática, avançar nos seguintes processos administrativos: alteração e implantação, na Graduação, da disponibilização de documentos (contrato, regimento, normas) para a matrícula dos calouros, na internet, logo após a divulgação da lista dos classificados em primeira chamada, evitando o envio pelo correio; implantação na Graduação do recebimento de requerimentos por boleto e débito automático; implantação do sistema Lyceum na Pós-Graduação, homologado para o processo de matrícula de calouros, em substituição ao Gesesc; implantação do sistema Lyceum na Graduação, em processo de validação; implantação do Docente Online no sistema Lyceum, substituindo o I-Service do Gesesc para o curso de pós-graduação *stricto sensu*.

- *Gestão Unificada da Carga Docente (GUC)*: atendendo a determinação do presidente da FGV, por meio da Portaria nº 63/2005, e tal como já efetuado em 2006 na EAESP, foi implantado, no 2º semestre de 2007, na EESP e na DIREITO GV, o sistema de gestão unificada da carga docente. Foram realizadas reuniões com os diretores e coordenadores de ambas as escolas para apresentar o processo de indicação de disciplinas. Após análise detalhada e dirimidas as dúvidas, as duas escolas aderiram ao projeto, sendo estabelecido o cronograma operacional. Foi desenvolvido um simulador de carga docente para auxiliar os chefes dos departamentos de ensino na elaboração da carga. Os chefes de departamentos e os funcionários envolvidos no trabalho da carga foram treinados para poderem utilizar os recursos disponibilizados. No 2º semestre de 2007 foi feita a preparação da carga docente para o 1º semestre de 2008. O trabalho teve início com a definição de um cronograma de atividades e reuniões com os grupos responsáveis

de cada escola e curso. Obteve-se a participação de 96% dos 335 professores cadastrados no sistema, o que pode ser considerado um resultado excelente, uma vez que os professores que não manifestaram interesse no momento da indicação da disciplina estavam em semestre sabático e de licença para estudo no exterior. O projeto da carga unificada está consolidado e tem plena aceitação dos professores e do pessoal técnico-administrativo.

Gerência de Compras

Após o encerramento do contrato com a Cushman & Wakefield, foi criada a Gerência de Compras, com a finalidade de administrar, de forma corporativa, a área de compras e de contratos da FGV. Suas principais atividades em 2007 foram: alteração do procedimento de implantação de NFs e de recebimento de materiais; elaboração dos procedimentos da Gerência de Compras em formato 5W1H — técnica que atribui responsabilidades e determina as circunstâncias em que o trabalho deve ser realizado (5W: *what, who, when, where, why*, 1H: *how*) — e treinamento dos mesmos; mudança do layout do almoxarifado; estruturação do processo de *follow-up*; fechamento contábil do exercício fiscal de 2007 e relatório de provisão das despesas lançadas em 2007, cujo pagamento será realizado em 2008; inclusão de itens no catálogo do fornecedor Braslimpo; acordo de fornecimento (impressões digitais) Alphagraphics; acordo de fornecimento (*banner*) All Sings; transição das atividades de compras e almoxarifado do fornecedor Cushman & Wakefield para a FGV; realização de inventário e fechamento do caixa pequeno para transição dos serviços da Cushman & Wakefield para a FGV; negociação para formalização de contrato de fornecimento de materiais de expediente/papelaria para as unidades da FGV de São Paulo e do Rio de Janeiro (700 itens); negociação e aquisição da licença de uso do site Websup-

ply como portal de compras; transição do ambiente Cushman & Wakefield para o ambiente FGV, sem consequências para a operação dos nossos requisitantes; formalização do aditivo contratual com os fornecedores Best Lan (manutenção do CFTV), Clarity (manutenção de *no-breaks*), Metrôpole Express (serviços de motomessageiro), Osesp (serviços de recepção do Edifício Nove de Julho e rua Itapeva, 474), Tok Take (máquina de café); negociação da taxa de reajuste — data-base maio de 2007 — com as empresas Gocil e Fit Service, prestadoras de serviços de segurança, portaria e recepção. Após negociação, houve uma redução de 20,25% no índice de reajuste; negociação e aquisição dos brindes de final de ano, conforme solicitação da SCM (mochilas, fichários, canetas, pastas, chaveiros, relógios etc.); formalização do processo de cadastro de fornecedor; e realização do inventário 2007 dos itens de estoque.

Eventos

Além dos eventos semestrais das escolas, como recepção dos calouros da Graduação e do CEAG, recepção dos intercambistas, aulas magnas, refeições de grau, inauguração de salas patrocinadas, cabe destacar os seguintes eventos: semestre de debates Gvsaúde; lançamento de livro comemorativo dos 50 anos da EAESP; 4º Congresso Internacional de Comunicação e Marketing — CINCON 2007; fóruns Tecgov, GVcef, GVcenn, Gvces e Gvcets; 4º Fórum de Economia; palestra sobre 100 anos de Caio Prado Jr.; Seminário sobre Perspectivas Econômicas Regionais (FMI); New Ventures — Gvces; IV Benchmarking Criativo; 5º Seminário de Responsabilidade Social no Varejo; Seminário Plataformas Logísticas — Gvcelog; Workshop GVintel e Gvcepe; ABRH — Conarh 2007; e HSM 2007.

1. CENTRO DE PESQUISA E DOCUMENTAÇÃO DE HISTÓRIA CONTEMPORÂNEA DO BRASIL — CPDOC

O ano de 2007 representou para o CPDOC a conquista de novas etapas no processo de consolidação das atividades de ensino e documentação, com avaliações positivas das agências avaliadoras dos cursos de pós-graduação e crescente procura por parte dos candidatos, bem como com a obtenção de recursos financeiros para atender às diversas atividades de preservação e difusão do acervo do Centro. Assim, novas turmas foram selecionadas — tanto para a Graduação quanto para a Pós-graduação — e concretizou-se importante apoio do Banco Real, que propiciará ao CPDOC os recursos financeiros necessários à realização de importantes ações de preservação arquivística ao longo de 2008 e 2009. Esse patrocínio prevê ainda a atualização do *Dicionário histórico-biográfico brasileiro*.

Outro importante apoio, da Odebrecht, permitirá a digitalização de todo o acervo Geisel. Em 2007, foram digitalizados os documentos textuais — que estarão disponíveis para consulta no portal CPDOC nos primeiros meses de 2008 — e iniciada a organização do acervo fotográfico (10 mil fotos) para posterior digitalização. Na mesma linha de preservação e difusão do acervo, O CPDOC foi contemplado com a aprovação, pela Faperj, de um projeto que viabilizará a aquisição de equipamentos de informática capazes de responder às exigências tecnológicas impostas pela migração do acervo de formatos analógicos para digitais.

Um fato de real importância ocorrido em 2007 foi a nomeação do Arquivo Getúlio Vargas no registro nacional do Comitê Nacional do Brasil do Programa Memória do Mundo, da Unesco. Essa nomeação, nas palavras do comitê, “confirma o valor excepcional e o interesse nacional de um acervo documental que deve ser protegido para benefício da humanidade”. Apenas nove outros conjuntos documentais foram incluídos no registro nacional do programa.

O Mestrado Profissionalizante em Bens Culturais, iniciado em 2003, obteve a nota máxima (cinco) concedida a mestrados profissionalizantes na avaliação da Capes para o período referente aos anos de 2004 a 2006. Trata-se de um grande resultado para um curso com tão poucos anos de funcionamento. As avaliações levam em consideração vários fatores, entre os quais a quantidade de dissertações aprovadas, o volume de trabalhos publicados pelo corpo docente em periódicos especializados e o estabelecimento de parcerias internacionais. Atenta a isso, a coordenação da pós-graduação do CPDOC tem sido rigorosa no cumprimento dos prazos de apresentação dos trabalhos de conclusão, incentivado o corpo docente a conquistar bolsas de produtividade e auxílios à pesquisa e buscado o intercâmbio interinstitucional. Assim, em 2007, 14 alunos apresentaram defesa de trabalho de conclusão de curso, vários pesquisadores concorreram e obtiveram bolsas de apoio à pesquisa e levou-se a cabo o projeto Ciências Sociais e Pesquisas Urbanas, apoiado pelo CNPq, que garantiu o intercâmbio acadêmico de pesquisadores, professores e alunos do CPDOC

com o Instituto Superior de Ciências do Trabalho e da Empresa (ISCTE), de Portugal.

No campo da educação continuada, foram oferecidos cinco cursos de especialização, no Rio de Janeiro e em São Paulo, alguns em parceria com a EESP e a EBAPE.

O Programa de Formação de Quadros Profissionais, implantado em 2006, prosseguiu com o objetivo de, após um estágio probatório de um ano, incorporar gradativamente jovens doutores ao quadro de professores e pesquisadores do Centro. Em 2007 foram contratados três pesquisadores e selecionados quatro novos bolsistas. Esse processo permitiu que o CPDOC reforçasse a estratégica linha de pesquisa sobre relações internacionais, que, apesar de forte produção no passado, se encontrava desativada há vários anos. Um primeiro produto dessa linha de pesquisa foi a montagem de um MBA em Relações Internacionais, com início previsto para o 1º semestre de 2008, sob a coordenação acadêmica de Matias Spector, um dos bolsistas contratados.

Em 2007 foi criado o Cineclube FGV, localizado no Edifício Octavio Gouvêa de Bulhões, na rua da Candelária, Centro do Rio de Janeiro. Trata-se de um cineclube para a exibição gratuita de filmes documentários. As exposições, que têm obtido grande sucesso entre os alunos da FGV e o público em geral, contam com a presença de diretores e produtores e são seguidas de debates com a platéia. Em 2007, cabe destacar a projeção dos documentários *Hércules 56*, de Sílvio Da-Rin; *O fim e o princípio*, de Eduardo Coutinho; *O engenho de Zé Lins*, de Vladimir Carvalho; *Santiago*, de João Moreira Salles, e *Chico Bento: um herói com caráter*, de Eduardo Escorel. Em São Paulo, uma atividade de cineclube similar, as Sessões CineDoc GV, foram realizadas em conjunto com a EESP.

Setor de Documentação

O Programa de Arquivos Pessoais (PAP) manteve, em 2007, suas atividades de organização e difusão de

seu acervo. Todavia, com relação ao recebimento de novos arquivos, foi necessária uma retração, em face do esgotamento da capacidade de armazenagem de nosso depósito. O CPDOC recebeu apenas dois pequenos arquivos: de Roberto Saturnino Braga e João Pinheiro Neto.

Com relação ao tratamento técnico do acervo, foram organizados e liberados para consulta os arquivos Lucas Lopes, Flexa Ribeiro, João Pinheiro Neto, Antunes Maciel e Clemente Mariani. Mantiveram-se em organização os arquivos Alzira Vargas do Amaral Peixoto, Álvaro Vale e Álvaro Mariente, além de vários acervos fotográficos, como o do ex-presidente Ernesto Geisel. Ainda com relação ao arquivo Geisel, foram digitalizados todos os documentos textuais, num total de mais de 40 mil páginas.

O Programa de História Oral do CPDOC, responsável pela gestão do acervo de entrevistas de caráter histórico e documental que vêm sendo gravadas desde 1975, dedicou-se, em 2007, às atividades de gravação, duplicação e transcrição de 59 novas entrevistas, que totalizaram mais de 100 horas de gravação, realizadas no âmbito dos diversos projetos implementados pelo Centro. Foi concluído o tratamento técnico de 115 entrevistas, liberadas para consulta no portal CPDOC. Além disso, foi levado a cabo um projeto piloto de conversão de 100 horas de gravação para formatos digitais, com vistas ao estabelecimento de um protocolo de procedimentos técnicos em conformidade com as normas internacionais de produção e preservação de acervos sonoros digitais.

Nesse ano de 2007, o Setor de Documentação se preparou para implementar diversas ações voltadas para a preservação e difusão do acervo do CPDOC. Foram feitos estudos e definidas estratégias para a execução, em 2008 e 2009, do projeto Preservação e Difusão do Acervo Histórico do CPDOC, patrocinado pelo Banco Real. Esse grande projeto propiciará a digitalização de parte do acervo textual e da totalidade do acervo sonoro, a modernização das bases de dados Accessus e História Oral, a unificação dos

caminhos de busca do portal CPDOC e, finalmente, a cargo do Setor de Pesquisa, a atualização do *Dicionário histórico-biográfico brasileiro*.

O Setor de Documentação também apresentou, e teve aprovado pela Faperj, um projeto para a aquisição de equipamentos de informática destinados à armazenagem e ao gerenciamento de registros digitais, o que terá início em 2008.

Setor de Pesquisa

Em relação às atividades de pesquisa, deve-se destacar a reestruturação da linha de pesquisa em relações internacionais, tradicional área de concentração de trabalhos acadêmicos da instituição, que passou a apresentar uma nova agenda de investigação, com a definição de objetivos e produtos adequados às demandas atuais da sociedade brasileira. Também ganhou destaque em 2007 a finalização do projeto Direitos e Cidadania, do Programa de Apoio a Núcleos de Excelência (Pronex) do Ministério da Ciência e Tecnologia, coordenado pela professora Angela de Castro Gomes, com a publicação de dois livros com os resultados das pesquisas. Observou-se ainda em 2007 a dinamização das atividades do grupo de pesquisa social aplicada — FGV Opinião —, que ampliou seu escopo de atividades com projetos nas áreas de cultura, patrimônio, consumo e regulação do setor elétrico. Além dessas frentes de atividade, o FGV Opinião deu continuidade à produção dos indicadores estratégicos das atividades desenvolvidas pela FGV.

Graduação

A Escola Superior de Ciências Sociais do CPDOC recebeu a segunda turma de ciências sociais em março de 2007. Matricularam-se 23 alunos, que, somados aos 19 do terceiro período, perfizeram o total de 42 estudantes regularmente matriculados. No vestibular de 2007, foram 97 inscritos e 58 aprovados. Até

o final de dezembro havia 29 alunos matriculados para início das aulas em 25 de fevereiro de 2008.

Uma alteração importante na escola foi a transferência para o turno da manhã de todo o Curso de Ciências Sociais, uma decisão da Escola que contou com amplo apoio dos estudantes. O curso funcionou no turno da tarde nos dois primeiros anos, e no turno da manhã nos dois últimos. A avaliação é que essa alteração propiciará uma comunicação mais efetiva dos alunos de ciências sociais com os alunos das demais escolas da FGV, criando um ambiente de troca e cooperação que fortalecerá o setor de ensino da graduação.

O CPDOC tem mantido um programa intenso de estágios e bolsas de pesquisa, e os alunos da Escola Superior de Ciências Sociais têm tido a oportunidade real de participar de etapas de pesquisas e da rotina de trabalho das tarefas primordiais de organização e manutenção do acervo documental da instituição. Igualmente importante tem sido a experiência adquirida nas atividades de pesquisa aplicada, realizadas sob a orientação do FGV Opinião.

A Escola tem por filosofia oferecer aos alunos oportunidades de conhecimento e contato com profissionais e especialistas de campos distintos do conhecimento e atividades extraclasse que enriqueçam a experiência de estudo e reflexão. Em 2007, foram exemplos desse esforço, além da criação do Núcleo de Audiovisual e Documentário, as seguintes atividades:

- ❑ aula inaugural do professor Edson Nunes sobre profissionalização precoce e educação superior: o que deve um jovem procurar (esperar) na universidade;
- ❑ palestra do economista e especialista em educação Claudio de Moura Castro, intitulada Pesquisa como Aventura;
- ❑ palestra sobre Direitos Humanos e Violência: Desafios de Políticas Públicas, proferida pelo professor Luiz Eduardo Soares;

- ❑ visita e apoio a instituições beneficentes como parte das atividades do projeto Trote Solidário, no qual os alunos se empenham na arrecadação e distribuição de alimentos, roupas, livros e brinquedos;
- ❑ visita a instituições culturais com o objetivo de conhecer suas estruturas geradoras de renda e produtos sociais;
- ❑ ida a peças teatrais, em companhia de professores, para posterior trabalho em classe;
- ❑ exibição do filme *Nenhum motivo explica a guerra*, de Cacá Diegues e Rafael Dragaud, e debate com Rafael Dragaud; Mônica Francisco, da Agenda Social Rio; e René Melo, da Associação de Moradores da Rocinha.

Cabe ainda destacar que, em 2007, o CPDOC recebeu a primeira turma de alunos de graduação em economia da EESP, que vieram ao Rio de Janeiro cursar a disciplina “história do Brasil republicano”. O sucesso da iniciativa fará com que essa modalidade de intercâmbio com escolas da FGV em São Paulo seja mantida como atividade regular nos próximos anos.

Pós-graduação

Em 2007, o Programa de Pós-Graduação em História, Política e Bens Culturais do CPDOC foi avaliado pela primeira vez pela Capes. Essa avaliação, realizada de três em três anos, aferiu duplamente o desempenho do programa. O Mestrado Profissional de Bens Culturais e Projetos Sociais, criado em 2003, recebeu o mais alto grau (nota cinco) para o período 2004-2006.

Os novos cursos de Mestrado Acadêmico e Doutorado foram reconhecidos com grau quatro, o que é uma ótima nota, pois o comum é a Capes conferir grau três a novos cursos. Portanto, no ano de 2007, o CPDOC deu início, com êxito, a todos os cursos do Programa de Pós-graduação, tendo, em novembro e dezembro, feito a segunda seleção completa de novos alunos. Deve-se destacar também a participação de vários alunos em seminários regionais e nacio-

nais; a publicação de textos de discentes em livros e periódicos especializados e o planejamento de uma revista eletrônica dos discentes do programa, com o apoio e a colaboração dos docentes. Finalmente, também merece destaque a produção intelectual do corpo docente, que segue com padrões de quantidade e qualidade equiparáveis aos dos programas que recebem notas máximas da Capes.

Cursos de especialização lato sensu

Os esforços para o fortalecimento das atividades de ensino ocorreram também com a oferta de novos cursos de especialização *lato sensu*. Assim, estiveram em andamento os seguintes cursos:

- ❑ Pós-graduação em Cinema Documentário (SP), em parceria com a EESP, com coordenação acadêmica de Eduardo Escorel e coordenação executiva de Edgar Teodoro da Cunha;
- ❑ Pós-graduação em Cinema Documentário (RJ), com coordenação acadêmica de Eduardo Escorel e coordenação executiva de Adelina Novaes e Cruz;
- ❑ MBA em Bens Culturais: Cultura, Economia e Gestão (SP), em parceria com a EESP, com coordenação de Marieta de Moraes Ferreira e Marcos Fernandes;
- ❑ MBA em Gestão e Produção Cultural (RJ), em parceria com a EBAPE, com coordenação de Eduardo Ayrosa e Marcelo Milano;
- ❑ MBA em Jornalismo Investigativo (RJ), com coordenação de Fernando Molica.

Portal CPDOC

Foram introduzidas melhorias no portal CPDOC, com a inserção de novos itens documentais para consulta. Com relação à produção de um site espe-

cífico para o Mestrado Profissionalizante do Centro, de acordo com as determinações da Capes, além da disponibilização livre de todos os trabalhos de conclusão aprovados, os alunos podem acessar páginas restritas através do caminho Aluno Online. A página Estante Virtual recebeu várias obras para *download*. Quanto à visitação, como vem acontecendo todos os anos, verificou-se aumento em relação ao período anterior, com uma média de 100 mil visitas/mês, o que demonstra uma vez mais a importância do trabalho do CPDOC como produtor e difusor de bens públicos para a sociedade brasileira.

Revista Estudos Históricos

A *Estudos Históricos* é uma revista semestral, multidisciplinar, publicada pelo CPDOC há 20 anos. Em 2007 foram lançados os números 38, com o tema bens culturais, e 39, com o tema Brasil-África.

2. EDITORA FGV

A FGV iniciou suas atividades editoriais em 1945, com a criação da Seção de Publicações, para editar, em português, livros de administração e economia. Reestruturada em 1959, a seção passou a se chamar Serviço de Publicações e, em 1974, após várias cheias e nova reestruturação, ganhou a denominação Editora da Fundação Getúlio Vargas, com a missão de tratar e disseminar a informação, produzir e comercializar obras que contribuíssem para a divulgação do conhecimento e atendessem aos meios acadêmico, empresarial, governamental e à sociedade em geral, e também colaborar para projetar a imagem da instituição nos âmbitos nacional e internacional. Somente em 1996, porém, para possibilitar uma administração mais ágil, a Editora da Fundação Getúlio Vargas obteve o *status* de unidade independente, com a nova denominação Editora FGV. Desde então, a editora prosseguiu em seu processo de modernização, que resultou em uma profunda reestruturação

no ano de 2000, quando fez a opção por trabalhar com uma estrutura extremamente enxuta, ao terceirizar as atividades de produção editorial e gráfica.

Em 2007 a professora Marieta de Moraes Ferreira assumiu a Editoria Executiva, em substituição à professora Alzira Alves de Abreu, tendo promovido mudanças na estrutura organizacional da Editora FGV, descentralizando processos e delegando atribuições e responsabilidades. A Editora FGV assim ficou estruturada:

- ❑ Núcleo de Produção: subdividido nas coordenações de produção editorial e gráfica, responsáveis pela supervisão das atividades de preparação de originais, *design* gráfico e impressão de todas as obras.
- ❑ Núcleo de Comercialização: responsável pela comercialização e distribuição, a conveniados, representantes, livreiros e clientes diretos, das publicações da Editora FGV e das assinaturas dos periódicos *Estudos Históricos*, *Revista de Administração Pública* e *Revista Brasileira de Economia*, e também pela política de atendimento diferenciado a autores, professores e órgãos da FGV.
- ❑ Livraria: responsável pela comercialização direta de livros da Editora FGV e de terceiros, e de assinaturas de revistas institucionais, bem como do atendimento personalizado a alunos, professores e órgãos da FGV.
- ❑ Apoio Administrativo: responsável pelo atendimento das demandas administrativas e operacionais da Editora FGV.

Com o objetivo de enfatizar sua nova estratégia de atuação, a Editora passou a ter como visão atender às necessidades dos cursos de graduação, pós-graduação, especialização e do ensino a distância da FGV e ser o canal de divulgação e distribuição da produção de conhecimentos das escolas e centros da instituição. Assim, a missão da Editora FGV é contribuir para a disseminação do conhecimento e a projeção da imagem da Fundação Getúlio Vargas nos meios acadêmico, empresarial e governamental,

através da edição e comercialização de publicações acadêmicas e técnico-científicas.

Como resultado desse redirecionamento, em 2007 a Editora FGV e a DIREITO RIO firmaram parceria para a produção da série Direito ao Alcance de Todos, bem como para uma nova série, dentro das Publicações FGV Management, a Direito Empresarial, estando ambas as séries programadas para lançamento no primeiro semestre de 2008.

Além de suas tradicionais parcerias com a EBAPE e o CPDOC, a Editora FGV investiu em projetos conjuntos com:

- a Fundação Carlos Chagas Filho de Amparo à Pesquisa do Estado do Rio de Janeiro (Faperj) e o Conselho Nacional de Desenvolvimento Científico e Tecnológico (CNPq), para a publicação dos livros *Direitos e cidadania: memória, política e cultura*; *Direitos e cidadania: justiça, poder e mídia* e *Jango: as múltiplas faces*;
- a Editora da Universidade Federal Rural do Rio de Janeiro (Edur) e a Associação Nacional de História (Anpuh), para a publicação de *A república consentida*;
- a Confederação Nacional da Indústria (CNI), para a publicação de *O dilema fiscal: remendar ou reformar?*;
- o Grupo Cultural AfroReggae, o Banco Real ABN Amro, a Petrobras e a Natura, para a publicação de *Segurança pública no Brasil: desafios e perspectivas*; e
- a Associação Brasileira de Propaganda (ABP), para a publicação do *Dicionário histórico-biográfico da propaganda no Brasil*.

No âmbito das Publicações FGV Management, foi iniciada a série Gestão Financeira, Controladoria e Auditoria.

Catálogo

Em 2007, houve um aumento de cerca de 50% nas reedições e de 5% nos lançamentos. A evolução da produção no período 2004-2006 pode ser vista na tabela a seguir.

Ano	Livros novos	Reedições	Nº de páginas	Tiragem
2004	42	35	16.682	165.177
2005	44	53	19.104	180.000
2006	42	83	23.436	237.000
2007	44	123	33.094	293.000
Total	172	202	92.316	875.177

Coleções

Em 2007, a Editora FGV lançou dois títulos da série Gerenciamento de Projetos e dois da série Gestão Financeira, Controladoria e Auditoria, ambas das Publicações FGV Management. As coleções FGV Prática e FGV Negócios tiveram um lançamento cada, enquanto a série Família, Geração e Cultura teve dois títulos novos.

Site da Editora FGV

Várias campanhas foram realizadas através do site da Editora em 2007. Mas este ainda apresenta limitações tecnológicas que impedem uma melhor interatividade com os clientes e a geração de relatórios que permitam acompanhar as tendências do consumo.

Periódicos

Estão a cargo da Editora FGV os seguintes periódicos: *Estudos Históricos*, do CPDOC (produção gráfica e comercialização); *Revista de Administração Pública (RAP)*, da EBAPE (produção editorial e gráfica e comercialização); e *Revista Brasileira de Economia (RBE)*, da EPGE (produção gráfica e comercialização).

A Editora também produz sua própria *newsletter* semanal — *Editora FGV Informa* —, com lançamentos, promoções e entrevistas com os autores, distribuída por e-mail aos clientes cadastrados.

Divulgação e comercialização

Na área de divulgação, a assessoria de imprensa da Editora FGV mantém contato permanente com jor-

nalistas para divulgar os livros de seu catálogo na mídia, por meio da publicação de notas, resenhas e entrevistas com os autores.

Em 2007, foi expressiva a presença da Editora na mídia, com matérias sobre seus lançamentos em jornais de grande circulação nacional e regional, jornais eletrônicos e programas de rádio e televisão.

A Editora deu continuidade aos comunicados de lançamentos, com ofertas especiais para vendas diretas para os cadastrados na mala web, e ao envio de material de propaganda para professores e de malas diretas para novos e ex-assinantes, bibliotecas e escolas.

Em 2007, a Editora promoveu o lançamento dos seguintes títulos:

- ❑ *Antropologia do consumo: casos brasileiros*, org. de Carmen Migueles (Rio de Janeiro, RJ, 13-11-2007);
- ❑ *Aventura das cidades: ensaios e etnografias*, de Janice Caiafa, co-promovido pela Livraria da Travessa (Rio de Janeiro, RJ, 16-5-2007);
- ❑ *O casal grávido: disposições e dilemas da parceria igualitária*, de Tania Salem (série Família, Geração e Cultura), co-promovido pela Livraria da Travessa (Rio de Janeiro, RJ, 14-5-2007);
- ❑ *Como funciona o governo: escolhas públicas na democracia representativa*, de Jorge Vianna Monteiro, co-promovido pela Livraria Argumento (Rio de Janeiro, RJ, 9-5-2007);
- ❑ *Dicionário histórico-biográfico da propaganda no Brasil*, coord. de Alzira Alves de Abreu e Christiane Jalles de Paula, co-promovido pela Associação Brasileira de Propaganda (Rio de Janeiro, RJ, 9-4-2007);
- ❑ *O direito no cinema: relato de uma experiência didática no campo do direito*, de Gabriel Araújo de Lacerda, co-promovido pela Livraria Argumento (Rio de Janeiro, RJ, 22-3-2007);
- ❑ *Direitos e cidadania: justiça, poder e mídia e Direitos e cidadania: memória, política e cultura*, coord. de Angela de Castro Gomes (Rio de Janeiro, RJ, 17-12-2007);

- ❑ *Gestão de risco de mercado: metodologias financeira e contábil*, de Fernando P. Tostes, co-promovido pela Livraria da Travessa (Rio de Janeiro, RJ, 17-5-2007);
- ❑ *Gestão de riscos & prevenção de perdas: um novo paradigma para segurança nas organizações*, de José Luis Cardoso Zamith (Rio de Janeiro, RJ, 25-4-2007);
- ❑ *Globalização, Estado e desenvolvimento: dilemas do Brasil no novo milênio*, org. de Eli Diniz (Rio de Janeiro, RJ, 18-12-2007);
- ❑ *O Instituto Rio Branco e a diplomacia brasileira: um estudo de carreira e socialização*, de Cristina Patriota de Moura, co-promovido pelo Restaurante Carpe Diem (Brasília, DF, 12-9-2007);
- ❑ *Jango: as múltiplas faces*, de Angela de Castro Gomes e Jorge Ferreira, co-promovido pela Livraria Unibanco Arteplex (Rio de Janeiro, RJ, 23-8-2007);
- ❑ *Juventude e televisão*, de Isabel Siqueira Travancas, co-promovido pela Livraria da Travessa (Rio de Janeiro, RJ, 28-6-2007);
- ❑ *A República consentida*, de Maria Tereza Chaves de Mello, co-promovido pela Unisinos (São Leopoldo, RS, 17-7-2007) e pela Livraria Unibanco Arteplex (28-8-2007);
- ❑ *Segurança pública no Brasil: desafios e perspectivas*, de Luis Flávio Saporì, co-promovido pela Câmara dos Dirigentes Lojistas de Belo Horizonte (Belo Horizonte, MG, 13-12-2007);
- ❑ *A violência e o futebol: dos estudos clássicos aos dias de hoje*, de Mauricio Murad, co-promovido pelo Sesc-Rio (Rio de Janeiro, RJ, 19-4-2007).

A Editora FGV também esteve presente em importantes eventos dos setores livreiro, de negócios e acadêmico, relacionados no anexo 4.

3. ESCOLA BRASILEIRA DE ADMINISTRAÇÃO PÚBLICA E DE EMPRESAS — EBAPE

Respalhada em sua crença na necessidade de disseminação do conhecimento, a EBAPE entende ser

sua missão servir aos atuais e futuros líderes, executivos e profissionais de empresas privadas, instituições governamentais e organizações sem fins lucrativos, bem como formar quadros acadêmicos de escol, por meio do oferecimento de oportunidades de ensino de excelência nas áreas de gestão pública e empresarial. A EBAPE compreende também ser sua missão estar sempre engajada em pesquisas de ponta e em outras atividades acadêmicas de extensão, de modo a colaborar para o avanço das ciências da administração, tanto em sua dimensão teórica, quanto na prática. Finalmente, a EBAPE acredita ser sua missão ajudar a moldar o futuro desta nação, por meio do seu papel nas atividades de ensino, pesquisa e extensão nas áreas de gestão pública e de empresas. Para cumprir essa missão, a EBAPE tem por política de ação:

- ❑ a busca contínua da excelência acadêmica, o engajamento permanente com o aprendizado e a pesquisa de alto nível, e a criação e disseminação de novos conhecimentos em sua área de atuação;
- ❑ o encorajamento, num espírito de unidade, fidelidade e ética profissional, da diversidade de idéias e posições em seu quadro acadêmico e corpo discente;

- ❑ a ênfase na interação com organizações públicas, privadas e sem fins lucrativos, de modo a estar atenta aos anseios do país e à prática administrativa vigente;
- ❑ a propagação do espírito empreendedor entre professores, funcionários e alunos;
- ❑ a parceria profícua com instituições acadêmicas reconhecidas como de alto nível de excelência, estabelecidas no país e no exterior;
- ❑ a participação na moldagem do futuro desta nação, através do papel da Escola nas atividades de ensino, pesquisa e extensão nas áreas de gestão pública e de empresas.

A visão da EBAPE até 2009 é reafirmar-se como instituição líder em excelência no Brasil na produção de conhecimento e na oferta de cursos de graduação e pós-graduação em administração pública e de empresas, sendo reconhecida por essa excelência pelos mercados nacional e internacional e pela mídia especializada. Esse reconhecimento deve ser expresso pela inclusão do programa de pós-graduação em administração da EBAPE entre os melhores programas da área, obtendo nota máxima na avaliação da Capes.

Cursos *stricto sensu* ministrados pela EBAPE em 2007:

Curso	2006		2007	
	Número de alunos	Dissertações e teses aprovadas	Número de alunos	Dissertações e teses aprovadas
Graduação em Administração ¹	63	35	59	19
Mestrado em Administração Pública ²	176	24	134	25
Mestrado Executivo em Gestão Empresarial ³	341	30	382	31
Doutorado em administração	33	3	41	3
Convênio-FGV/ISCTE-RJ e GO	81	-	125	4
Total	694	92	741	82

¹ Apenas alunos da Graduação em Administração que fazem parte do ciclo profissionalizante.

² Incluindo a turma de Mestrado Interinstitucional de Administração Pública 2006, 25 alunos da Universidade Estadual do Amazonas.

³ Incluindo as turmas do Mestrado Internacional e do Mestrado Interinstitucional da Universidade Atenas Maranhense.

Graduação em Administração

Com duração de quatro anos, o Curso de Graduação em Administração, para atender às exigências atuais do mercado e da sociedade, deseja formar profissionais capazes de atuar em empresas públicas e privadas nas áreas de finanças, marketing, gestão da tecnologia, gestão de pessoal, devendo ainda: compreender o contexto sociopolítico em que atuam; prever, entender e gerenciar mudanças; ter flexibilidade e maleabilidade para enfrentar incertezas; ter capacidade de autogestão, comunicação, relacionamento e negociação; e ter ética e compromisso social.

Para tanto, o curso desenvolve no aluno as seguintes habilidades: alta competência em resolução de problemas; criatividade; capacidade de quebrar paradigmas; perfil arrojado e polivalente, com domínio das ferramentas técnico-científicas; e capacidade analítica e espírito crítico.

Os dois primeiros anos, que constituem o Ciclo Básico de Administração, compreendem disciplinas fundamentais para a formação do administrador. As matérias ligadas à área de matemática desenvolvem o hábito do pensamento lógico e objetivo, imprescindível para o êxito de uma carreira profissional. Nos dois últimos anos do Ciclo Profissional, o objetivo é dotar os alunos de ferramentas e conhecimento específico referentes à administração de empresas e pública. As disciplinas ministradas nos quatro últimos semestres do curso complementam o aprendizado adquirido no Ciclo Básico, direcionando o aluno para o uso profissional desejado. O Ciclo Profissional ainda apresenta duas ênfases distintas, em administração pública e em administração de empresas. O aluno, ao ingressar no sétimo período, deve escolher em qual delas deseja aprofundar seus estudos.

Em 2007 foram aprovadas 19 monografias:

- Plano de negócios: GBM Maquetes Ltda., de Beatriz Albuquerque Morais;

- Aplicação de sistema integrado de gestão em pequenas empresas: elaboração da estratégia de informática, de Bernardo Cesar Sieburger Zarro;
- Plano de negócios — grife Dan Oak, de Daniel de Carvalho Serrão;
- Determinantes macroeconômicas do *spread* bancário no Brasil, de Daniel Rosa Balsemão Pires;
- A adequação do *balanced scorecard* aos interesses estratégicos da empresa, de Daniel Torres Rocha de Carvalho;
- Empreender: oportunidades, armadilhas e dificuldades, de Diego Marlos Designe;
- Sistema de pensão e aposentadoria da Marinha do Brasil, de Eduardo de Castro e Araújo Jorge;
- Utilização de sistemas de informação baseados em PDA: elaboração da estratégia de informação da Ortoneuro, de Fabiana Assumpção Senra;
- Uma análise sobre as estratégias de segmentação de marcas de produtos de consumo infantil, de Felipe Fernandes Silva Campos;
- Responsabilidade social no setor bancário: uma análise de fundos éticos, de Josiana de Paula;
- A luz é para todos: a congruência de auto-imagem dos espectadores de salas de cinema de arte e multiplexes do Rio de Janeiro, de Leandro da Mota Damasceno;
- Análise das estratégias de marketing de uma rede de lojas de conveniência, de Lígia Kochenborger Gonçalves;
- Apelos sexuais em propagandas de cerveja em revistas: um experimento com jovens universitários, de Lize Dias da Cunha;
- Análise das vendas e dos processos do produto imediato com base no exame da modelagem organizacional da Losango, de Maria Isabel da Silva e Xavier;

- ❑ Plano de negócios da empresa Med-Serviço Médico Eletrônico Ltda., de Moacyr Jorge Cardoso Viga;
- ❑ Pirataria física e virtual de fonogramas: uma análise do ponto de vista das gravadoras presentes no Brasil, de Paulo José Ferreira Alves;
- ❑ Gestão por processos e a sua implementação nas organizações, de Rafael Villar Mercês;
- ❑ Sistemas ERPs para SMBs: integração de gerenciamento para eficiência operacional, de Rubem Marques Simões Netto; e
- ❑ Fluxos de investimentos externos diretos (IED) na América Latina, de Thais Negrão Signori.

Mestrado em Administração Pública

O Mestrado em Administração Pública tem por objetivo fundamental desenvolver pessoal de alto nível para atuar no campo da administração pública, com vistas à geração de novos conhecimentos e à introdução de procedimentos e técnicas inovadoras. O mestre em administração pública está habilitado a: exercer funções de direção ou assessoramento de alto nível; lecionar em escolas ou instituições superiores, no campo da administração; participar de projetos de pesquisas e de projetos de consultoria.

Para atingir seu objetivo, o curso obedece à seguinte orientação básica:

- ❑ manutenção de corpo docente de alto nível acadêmico;
- ❑ relacionamento estreito entre ensino e pesquisa, de modo a assegurar a articulação entre a transmissão e a geração do conhecimento;
- ❑ atualização permanente.

Em 2007, foram aprovadas no Mestrado em Administração Pública 25 dissertações, uma a mais do que em 2006.

Mestrado Executivo em Gestão Empresarial

O Mestrado Executivo em Gestão Empresarial é uma iniciativa da EBAPE que atende aos novos propósitos da pós-graduação em administração, de acordo com a orientação da Capes, do Ministério da Educação, que o reconhece e classifica como mestrado profissionalizante pela Portaria MEC nº 1.264, de 7 de julho de 2006.

O mestrado profissional tem como característica ser um curso de tempo parcial, o que permite ao mestrando conciliá-lo com sua atividade profissional. Para estruturar o curso, a EBAPE se valeu de sua experiência com a pós-graduação *lato sensu*, a fim de identificar as necessidades das organizações e traçar o perfil do administrador requerido para ocupar postos na média e alta gerência, bem como em posições de assessoramento. Essa experiência revelou forte inclinação do mercado para a busca de profissionais com ampla base de conhecimentos de instrumentos de gestão, bem informados sobre a dinâmica do mercado internacional, com capacidade empreendedora e sensibilidade mercadológica. Assim, desde a seleção dos participantes até a elaboração da dissertação, o curso procura desenvolver conhecimentos, competências, habilidades e atitudes que atendam a essas expectativas.

Sem descuidar da base teórica que se espera de um mestrado, o programa investe prioritariamente na capacidade de adquirir e aplicar conhecimentos, estreitando o fosso existente entre teoria e prática. As informações sobre técnicas específicas têm caráter ilustrativo e são aprofundadas no que tenham de renováveis.

O Mestrado Executivo em Gestão Empresarial possibilita ao mestre: exercer funções de direção ou gerência de alto nível; desenvolver capacidade gerencial empreendedora; lecionar em escolas ou instituições superiores, no campo da administração; e prestar consultoria. Em 2007, 21 mestrandos tiveram suas dissertações aprovadas.

Mestrado Internacional (Master in International Management — MIM)

Vivemos em uma era de mudanças constantes. Novos cenários, novos mercados, novas tecnologias. O avanço tecnológico da última década e o número crescente de fusões e aquisições estão originando um novo tipo de organização multinacional, e as regras desse jogo estão sendo redefinidas neste exato momento.

Inovar é a palavra de ordem. Nesse contexto, gestores, organizações e até mesmo nações estão se reinventando constantemente. As empresas que tiverem capacidade de desempenhar essa tarefa serão corporações globais altamente competitivas, com a agilidade e a capacidade de inovação de uma *start-up*.

Uma nova geração de gestores está se formando para vencer esse desafio. Empreendedores com visão, dinamismo e flexibilidade para atuar em cenários complexos, capazes de motivar equipes multiculturais e fomentar a inovação para lidar com as constantes incertezas do mundo dos negócios. São, acima de tudo, indivíduos capazes de questionar a si mesmos e ao ambiente em que atuam.

Para satisfazer a crescente demanda mundial de programas multiculturais de pós-graduação, a EBAPE lançou seu primeiro mestrado internacional: o Master in International Management (MIM), uma vertente do Curso de Mestrado em Gestão Empresarial. Totalmente ministrado em inglês, o curso é dirigido a jovens profissionais em busca de conhecimento avançado para atuar em mercados emergentes e cenários de incerteza econômica, oriundos de países como Índia, China, Rússia, além de nações da Europa e da América Latina.

Com estrutura modular, o programa é ministrado pelo corpo docente da EBAPE e conta com palestras de especialistas internacionais. O curso, com duração de 16 meses, teve início em setembro de 2005, com 35 alunos oriundos de multinacionais dos se-

guintes países: Itália, Rússia, México, Índia, EUA, Noruega, França, Chile e Brasil. A estrutura curricular, coerente com o caráter aplicado de um mestrado profissionalizante, prevê um conjunto de disciplinas que ofereçam conhecimento diversificado e atualizado sobre o uso dos mais modernos instrumentos de gestão nos contextos nacional e internacional, além de informações úteis sobre mudanças tecnológicas, sociais e econômicas e seus impactos sobre os mercados. O curso adotou uma metodologia participativa, que estimula o debate, o trabalho em grupo e a simulação de situações reais vividas, enfatizando os estudos de caso, jogos e dramatizações. Em 2007 se formaram os primeiros mestres, tendo sido aprovadas nove dissertações.

Mestrado com o Indeg/ISCTE

Com o objetivo de incentivar o crescimento profissional e pessoal de seus alunos, a FGV, com sede no Brasil, e o Instituto Superior de Ciências do Trabalho e da Empresa (ISCTE), com sede em Portugal, firmaram um convênio para promover o intercâmbio acadêmico e empresarial nas áreas de ciências sociais e empresariais.

Um dos produtos desse convênio é o apoio logístico e administrativo prestado pela EBAPE ao Curso de Mestrado em Gestão de Empresas do ISCTE, que é oferecido em Lisboa, com um módulo internacional no Brasil. O Mestrado em Gestão de Empresas do ISCTE oferece uma formação abrangente, globalizada e atualizada, com foco acadêmico e empresarial, além da oportunidade de estudar em uma das mais conceituadas *business schools* da Europa. Em 2007, foram quatro as dissertações de mestrado aprovadas.

Doutorado em Administração

O Doutorado em Administração tem como objetivo: formar profissionais habilitados na análise de maior

abrangência e profundidade e na resolução de problemas de gestão empresarial ou de política pública; estimular a produção de conhecimentos no campo da administração; formar pesquisadores capazes de autonomia e independência de pensamento no campo da administração; desenvolver habilidades na produção e transmissão de conhecimentos em administração, tendo em vista os avanços do campo, das concepções didático-pedagógicas e das metodologias de pesquisa. Em 2007, tal como em 2006, foram aprovadas três teses de doutorado.

Relações internacionais

A Subdiretoria de Relações Internacionais foi criada a partir da antiga Coordenação de Relações Internacionais, tendo em vista o vulto que assumiram as relações de intercâmbio da EBAPE com entidades de ensino do exterior. Em 2007, a subdiretoria deu continuidade aos trabalhos de intercâmbio, recebendo

alunos de graduação, mestrado e doutorado, além de alunos para semanas residenciais e de pesquisadores e professores de várias instituições.

Vale ressaltar as parcerias e eventos realizados com a Escola Superior de Comércio de Paris (ESCP-EAP), o Instituto Tecnológico de Monterrey, as missões da China, o Korean Institute for Internacional Economic Policy (Kiepi), o India Institute of Management (Calcutá), a University of Southern California e a Harris School da Chicago University.

O professor Bianor Scelza Cavalcanti continua na presidência da Rede Latino-americana de Administração Pública (Inpae) e a EBAPE permanece como Secretaria Executiva da Rede, que tem como diretor executivo o professor Luiz Estevam Lopes Gonçalves.

A seguir, um quadro quantitativo de alunos estrangeiros visitantes e de professores estrangeiros participantes de missões e reuniões da EBAPE.

Alunos estrangeiros visitantes

Data	Instituição	Nº de participantes	País
2-6-2007	Universidade de Maryland	38	EUA
4 a 15-6-2007	University of Southern California	25	EUA
22 a 26-10-2007	ESCP-EAP	20	França
27-11-2007	Universidade Icesi	21	Colômbia
	Total	104	

Alunos estrangeiros matriculados na EBAPE

Cursos	Nº de alunos	Países
Mestrado Internacional (MIM)	20	Alemanha, Austrália, Bélgica, Bolívia, Bulgária, Canadá, Chile, Colômbia, Dinamarca, Egito, EUA, França, Holanda, Itália, Panamá, México, Suíça, Noruega e Polônia
Doutorado	1	Equador
	2	Portugal
Graduação	1	Portugal
Total	24	

Missões e/ou reuniões de professores estrangeiros visitantes

Data	Instituição	País	Nome
9-3-2007	Embaixada	Portugal	Embaixador Antônio Almeida
21 e 22-3-2007	Governo	Argentina	Cristian Asineli e Pablo Yoder e comitiva com 15 integrantes
23-3-2007	University of Southern California	EUA	Professores Jonathan Speier e Elizabeth Columa
27-3-2007	Universidade Paris Dauphine	França	Professor Jean-Marc Siröen
24-4-2007	Consulado	Inglaterra	Cônsul Tim Dearden
25-4-2007	Escola de Governo	Guatemala	Professor Rolando Castillo
21-6-2007	Governo	República Dominicana	Presidente da República, sr. Leonel Fernández
9-7-2007	University of Southern California	EUA	Eric Heikkila
9-7-2007	Governo	China	He Xiu Ming, Zhang Sui Wei, Duan Yu, Du Lian Fung e Weng Quan Qan
26-7-2007	Universidad Huelva	Espanha	Alfonso Vargas
30-7-2007	Externada da Colômbia	Colômbia	Francisco Mojica
10-8-2007	Governo	China	Cônsul da China
8-10-2007	Niels Brock	Dinamarca	Kirsten Bonde e Jorgen Dalhoff
29-10-2007	Universidade de Cabo Verde	Cabo Verde	Reitor
13-11-2007	Sciences-Po Paris	França	Ana Grigera
27-11-2007	Universidad Icesi	Colômbia	Carlos Henrique Ramires
12-12-2007	Governo	China	Wang Xiaodu, Tang Chaoji, Li Honglin, She Zhengsong, Yuan Huabin e Chen Xiaohong

Projetos de pesquisa

As atividades de Pesquisa da EBAPE, que constam do anexo 1 deste relatório, são desenvolvidas por seus diversos grupos de estudos, programas e núcleos, a saber: Grupo de Estudos em Estratégica e Marketing (GEEM), coordenado por Alexandre Faria e Eduardo André Teixeira Ayrosa; Laboratório de Pesquisa em Governo e Negócios Eletrônicos (E:lab), coordenado por Luiz Antonio Jóia; Núcleo de Estudos Avançados em Turismo e Hotelaria (Neath), coordenado por Deborah

Moraes Zouain e Luiz Gustavo M. Barbosa; Núcleo de Estudos em Regulação, coordenado por Enrique Jerônimo Saravia e Alketa Peci; Núcleo de Ética nas Organizações (NEO), coordenado por Hermano Roberto Thiry-Cherques; Observatório da Realidade Organizacional, coordenado por Marcelo Milano Falcão Vieira; Programa de Estudos de Administração Brasileira, coordenado por Paulo Emilio Matos Martins; Programa de Estudos Avançados em Pequenos Negócios, Empreendedorismo, Acesso ao Crédito e Meios de Pagamento — *Small Business*, coordenado por Deborah

Moraes Zouain e Francisco Marcelo Barone; Núcleo de Estudos em Esportes (NESS), coordenado por Deborah Moraes Zouain e José Antonio Barros Alves; Programa de Negociações Complexas (PNC), coordenado por Yann Duzert; Programa de Estudos em Métodos Quantitativos Aplicados ao Marketing (PEMQAM), coordenado por Delane Botelho; Programa de Estudos sobre a Esfera Pública (PEEP), coordenado por Sônia Maria Fleury Teixeira; Programa de Pesquisa em Gestão da Aprendizagem Tecnológica e Inovação Industrial no Brasil, coordenado por Paulo Cesar Negreiros Figueiredo; Programa de Pesquisa e Estudos em Desenvolvimento Sustentável e Responsabilidade Socioambiental de Empresas, coordenado por José Antonio Puppim de Oliveira; Grupo de Estudos Internacionais (GEI), coordenado por Alexandre Faria e Ana Lúcia Malheiros Guedes; Núcleo de Estudos em Contabilidade e Controladoria (NECC), coordenado por Ricardo Lopes Cardoso e Rogério Sobreira; Programa de Pesquisa em Gestão Ambiental, Recursos Hídricos e Saneamento, coordenado por Marilene de Oliveira Ramos Murias dos Santos; Programa de Estudos e Pesquisas sobre Produção e Desenvolvimento dos Municípios, coordenado por Istvan Karoly Kasznar; Núcleo de Estudos em Gestão, Qualidade e Competitividade no Ensino Superior, coordenado por Antonio de Araújo Freitas Jr.; Programa de Estudos em Decisão Estratégica, coordenado por Paulo Roberto Motta; Laboratório de Socioeconomia e Política, coordenado por Marco Aurélio Ruediger, Vicente Riccio, Marco A. Carvalho e Rogério Sobreira; Núcleo de Estudos da Gestão da Justiça e Segurança, coordenado por Deborah Moraes Zouain, Marco Aurélio Ruediger e Vicente Riccio; Programa de Estudos em Gestão Social, coordenado por Fernando Guilherme Tenório; e Núcleo de Gestão de Pessoas e Desenvolvimento Organizacional, coordenado por Sylvia Constant Vergara.

Publicações

Em 2007, os pesquisadores e professores da EBAPE publicaram 29 livros e organizaram outros cinco, produ-

ziram 45 ensaios publicados como capítulos de livros, escreveram 70 artigos para periódicos nacionais e 28 para periódicos estrangeiros, apresentaram 24 *papers* em seminários e congressos nacionais e 33 em eventos internacionais, além de seis matérias para jornais.

Para informações mais detalhadas sobre as atividades da EBAPE, consultar os anexos deste relatório.

4. ESCOLA DE ADMINISTRAÇÃO DE EMPRESAS DE SÃO PAULO — EAESP

Criada em 1954, a EAESP tem como missão disseminar conhecimentos no campo dos negócios públicos e privados que melhorem a qualidade de vida das pessoas e colaborem com o desenvolvimento socioeconômico do país; manter a excelência no ensino, na produção acadêmica e na pesquisa, de maneira que seja estabelecido no país um referencial comparável ao das melhores instituições do gênero no mundo; publicar o resultado de suas pesquisas, assim como trabalhos de interesse para outras instituições, garantindo à sociedade brasileira novos conhecimentos na área de administração.

A EAESP é detentora de credenciamentos da European Foundation for Management Development (EFMD) — selo Equis (European Quality Improvement System) — e da Association to Advance Collegiate Schools of Business (AACSB), órgãos que avalizam a excelência do ensino de administração em nível internacional. Os cursos de Mestrado Profissional em Administração de Empresas (MPA) e o OneMBA são também credenciados pela Association of MBAs (Amba).

Em 2007, a EAESP teve o credenciamento de todos os seus cursos renovado por mais cinco anos (*full accreditation*) pela EFMD.

Nova diretoria

Finalizado o mandato da diretoria designada em 2003 e em virtude da Portaria nº 23/2007, da Presi-

dência da FGV, o professor Francisco Sílvio de Oliveira Mazzucca assumiu a Direção da EAESP na qualidade de diretor *pro tempore* a partir de 15 de junho, convidando a professora Maria José Tonelli a assumir a Vice-diretoria Acadêmica.

Graduação

O Exame Nacional de Desempenho de Estudantes (Enade) é um dos componentes de avaliação do Sistema Nacional de Avaliação do Ensino Superior (Sinaes) do Ministério da Educação. Em maio de 2007, o Inep divulgou os resultados de 2006, nos quais o Curso de Graduação em Administração (CGA) da EAESP obteve o conceito máximo. O CGA foi um dos 45 cursos do país, entre mais de 5.700, de diversas áreas, a obter o duplo cinco, isto é, a alcançar o conceito máximo nos dois quesitos avaliados: desempenho dos alunos e conhecimento agregado pelo curso, resultante da comparação do desempenho de ingressantes e concluintes. Entre os cursos que obtiveram o duplo cinco, o da EAESP foi o primeiro colocado da área de administração no país.

Em atendimento às diretrizes curriculares nacionais do MEC, nos termos da Resolução CNE/CES nº 4, de 13 de julho de 2005, o Curso de Graduação em Administração (CGA) converteu as habilitações oferecidas em linhas de formação específicas em administração de empresas e administração pública e incorporou as ações extraclasse desenvolvidas pelos alunos como atividades complementares, que passaram a contar créditos para os ingressantes a partir do 1º semestre de 2007. Com essa regulamentação, passaram a ser reconhecidas atividades que muitos alunos da EAESP já desenvolviam, como a iniciação científica, o exercício de práticas de caráter socioambiental, o desenvolvimento de projetos em entidades estudantis e a participação em cursos na área cultural ou em ciclos de palestras.

A excelência do Curso de Graduação da EAESP resulta em boa parte de sua capacidade de se adap-

tar a mudanças no ambiente em que atuam as organizações, com impacto no perfil do administrador e, portanto, em sua formação. Essa adequação às mudanças de contexto é uma marca da Graduação da EAESP desde a sua criação. No 2º semestre de 2007, teve início o Curso de Graduação Reformulado (CGR), após cuidadoso e extenso processo de discussão interna e externa. Foram ouvidos representantes de organizações que recrutam alunos da EAESP e de outras universidades do Brasil e do exterior, professores, alunos e funcionários, tendo como parâmetros os requisitos definidos pelo MEC e as novas tendências da educação superior no exterior. O curso reformulado manteve as características de excelência já consolidadas no CGA, incorporando inovações que reforçam as habilidades e competências exigidas de um administrador, assim como as atitudes que contribuem para a formação de cidadãos conscientes de sua responsabilidade social. Foram também introduzidas mudanças didático-pedagógicas orientadas para uma maior conexão entre teoria e conteúdos instrumentais à aplicação em casos, desafios e soluções nas áreas pública e privada, sempre contemplando a interdisciplinaridade.

Ao longo do 2º semestre de 2007, com o apoio dos tutores e do Centro de Desenvolvimento do Ensino e da Aprendizagem (CEDEA), a Coordenadoria da Graduação realizou o monitoramento das inovações introduzidas no curso reformulado, a fim de subsidiar eventuais ajustes. Os professores também prestaram sua contribuição, participando de reuniões de conselho e do CEDEA. Esse balanço preliminar revelou, de maneira geral, a satisfação dos alunos e professores envolvidos. Um dos principais ganhos verificados foi o fortalecimento do processo de discussão de conteúdos e estratégias didáticas por parte dos professores. Outro ponto de destaque foi a atividade de integração realizada na serra do Japi com os calouros, antes de sua recepção na Escola, o que contribuiu para uma melhor adaptação das turmas desde o início das aulas.

A partir do segundo semestre de 2007, a EAESP instituiu a bolsa de estudos não-reembolsável para o Curso de Graduação em Administração, baseada nos critérios de necessidade econômica e de desempenho no vestibular, com continuidade vinculada ao bom desempenho no curso. Nesse semestre, 25 alunos candidataram-se a essas bolsas, quatro foram selecionados, estando entre eles a primeira colocada no vestibular. A criação dessa nova modalidade de bolsa representa um passo importante para atrair alunos que, por circunstâncias financeiras, talvez não considerassem a possibilidade de estudar na EAESP.

Os alunos de ensino médio e de cursinhos pré-vestibulares têm grande interesse em conhecer o Curso de Graduação da EAESP. Em resposta a essa demanda, em 2007 foram visitados 13 colégios, alcançando cerca de 5 mil estudantes. Nessas visitas, os professores da Escola proferiram palestras e foi distribuído material sobre o curso. Alunos de colégios e cursinhos vieram à Escola participar de eventos específicos ou do Conheça a Graduação, dia especial de visita organizado para essa finalidade. Também nessas ocasiões, professores proferiram palestras e os estudantes conheceram a estrutura e as instalações da Escola. Mediante esse conjunto de atividades, a EAESP estabeleceu contato direto com alunos das seguintes instituições: colégios Albert Sabin, Augusto Laranja, Agostiano São José, Bandeirantes, Chapel, Dante Alighieri, Lourenço Castanha, Móbile, Pio XII, Porto Seguro, Porto Seguro Valinhos, Salesiano Santa Teresinha, Santa Cruz, Santa Marcelina, Santa Maria, São José Vila Matilde e Vértice, além dos cursinhos CPV, Ease e Objetivo.

As inscrições para o vestibular da EAESP apresentaram crescimento em ambos os semestres. Em relação ao mesmo período do ano anterior, as inscrições para ingresso no 2º semestre de 2007 aumentaram 15,9%, enquanto as inscrições para o 1º semestre de 2008 cresceram 8,9%. Contribuíram para essa evolução a campanha unificada dos cursos da FGV, a campanha de comunicação da EAESP, com ênfase

na divulgação da reforma da Graduação, e o contato direto com colégios e cursinhos.

Pós-graduação

De 25 de junho a 27 de julho, foi realizada a Escola de Inverno dos cursos de Mestrado Acadêmico e Doutorado, destinada a alunos dos cursos de Graduação, Programa de Educação Continuada, Pós-graduação *latu sensu* e *stricto sensu*. Com a participação de 243 alunos, foram oferecidos 14 cursos, ministrados por professores da Escola e de outras instituições, entre os quais Charles Calomiris, da Columbia Business School; Dalton de Andrade, da Universidade Federal de Santa Catarina; Lucio Remuzat Rennó Júnior, da Universidade de Brasília; e Joel Wisner, da University of Nevada.

Encerrada em outubro de 2007 a avaliação, pela Capes, do triênio 2004-2006, a Pós-graduação da EAESP obteve os seguintes resultados: em administração de empresas continua a integrar o seletivo grupo que tem a maior avaliação no país (seis); em administração pública e governo é a instituição com maior nota (cinco); e no Mestrado Profissional detém a nota máxima (cinco) para esse tipo de programa.

A primeira turma do Mestrado Profissional em Administração (MPA) reformulado, ingressante em agosto de 2005, concluiu o curso no final de 2007. A antecipação do prazo-limite de apresentação da dissertação implementada nessa turma deverá reduzir o prazo médio de titulação, beneficiando vários índices de avaliação do programa. Em 2007, foram admitidos 38 novos alunos, que deverão estar titulados até o final de 2009. O curso reformulado apresentou evolução positiva e será objeto de nova discussão para a implementação de outra atualização a partir de agosto de 2008. Foi identificado o grupo de professores do núcleo permanente do MPA, a fim de distingui-lo mais claramente do mestrado e do doutorado acadêmicos, dar-lhe maior identidade e adequá-lo melhor aos critérios de avaliação da Capes.

Em virtude do acordo de parceria entre a FEA/USP e a EAESP, 24 alunos da FEA frequentaram disciplinas dos cursos de Mestrado e Doutorado. Além disso, em decorrência dos acordos firmados com instituições parceiras, 115 alunos da EAESP frequentaram o International Program in Management; três outros estão participando da Community of European Management Schools and International Companies (CEMS) e um aluno inscrito no programa de dupla titulação de doutorado com o Instituto de Empresas (Espanha) apresentou sua proposta de dissertação com a participação de professores das duas instituições.

Com o apoio das bolsas do Programa de Doutorado no País com Estágio no Exterior (PDEE) da Capes, quatro alunos do Programa de Administração de Empresas e um aluno do Programa de Administração Pública e Governo foram para o exterior em 2007. Ainda no que diz respeito a intercâmbio, seis alunos do MPA foram enviados para a Columbia University/Business School, em Nova York; para a McGill University, do Canadá; para a Escuela Superior de Administración y Dirección de Empresas (Esade), a Sciences Po e a University of Chicago/Graduate School of Business, enquanto quatro alunos vieram de instituições parceiras cursar disciplinas do MPA. Dois alunos do Mestrado em Administração de Empresas foram enviados para intercâmbio na University of California, de Los Angeles, Esade e Sciences Po.

Dos 30 professores de administração de empresas e 16 de administração pública e governo que compõem o Núcleo Docente Permanente, 31 participaram do Colegiado GVPesquisa com o objetivo de fortalecer a atividade de pesquisa.

Em ambos os semestres foi oferecida aos alunos da pós-graduação a trilha *health policy & management*, proporcionando a eles uma visão clara do que ocorre atualmente na gestão e nas políticas de saúde no Brasil e no mundo. No 2º semestre também foi aprovada a proposta de criação da trilha *innovation, venture capital and entrepreneurship*. Foi ainda proporcionado a pesquisadores oriundos de outras ins-

tuições, portadores de título de doutor, aprimorar seu desenvolvimento acadêmico em pesquisa nos campos da administração de empresas, governo e áreas correlatas.

A fim de melhorar ainda mais a qualidade dos programas de pós-graduação, atender melhor aos novos contextos interno e externo e dar continuidade aos ajustes dos programas às orientações da Capes, em 2007 foram iniciadas discussões sobre a concepção geral e a reforma dos programas de pós-graduação *stricto sensu*. Os principais pontos discutidos foram: distinção clara entre o mestrado e o doutorado; um mestrado mais formativo, com um número maior de disciplinas obrigatórias e número reduzido de eletivas; um doutorado direcionado a professores e pesquisadores, pessoas com forte tendência acadêmica, número reduzido de disciplinas, ênfase em metodologia, foco em pesquisa e publicação; inclusão, no processo seletivo, do projeto de tese para os alunos candidatos ao doutorado e inserção dos doutorandos como professores auxiliares. Esse projeto contou com a participação dos professores do Núcleo Docente Permanente, dos departamentos de ensino e dos alunos, incluindo a instalação de duas subcomissões para elaborar as propostas iniciais.

Os programas de pós-graduação estudaram alternativas para a realização de projetos de Doutorado Interinstitucional (Dinter) e de Mestrado Interinstitucional (Minter), ensejando a utilização da competência dos programas de pós-graduação da EAESP para, com base em parcerias ou em cooperação interinstitucional, contribuir para a formação de doutores e mestres fora dos grandes centros educacionais.

A professora Marlei Pozzebon, da HEC Montreal, foi convidada a participar do Programa de Mestrado Acadêmico e Doutorado, ministrando o seminário especial *Structuration Theory, Institucional Theory, Actor-network Theory* no 2º semestre de 2007. O seminário também contou com a participação do professor Erik van Heck, da Erasmus University. Houve também palestras abertas à comunidade acadêmica: uma com a par-

ticipação de Kathleen Eisenhardt, da Universidade de Stanford, e outra com Suzana Braga Rodrigues e John Child, professores da Universidade de Birmingham.

No que diz respeito a pesquisas, a área de administração de empresas mantém as linhas de administração, análise e tecnologia da informação, estratégia empresarial, estratégia de marketing, estudos organizacionais, gestão da cadeia de suprimentos, logística e operações, gestão ética, socioambiental e de saúde, e mercados financeiros e finanças corporativas. A área de administração pública e governo, por sua vez, mantém as linhas de finanças públicas, governo e sociedade civil em contexto subnacional e transformações do Estado e políticas públicas.

Em 2007, 77 alunos da área de administração participaram de congressos, 47 de internacionais e 30 de nacionais, números que refletem apenas os que pediram auxílio financeiro. Além disso, 55 professores da EAESP também participaram de congressos nacionais e internacionais, como: Encontro de Estudos em Estratégias — 3Es; 4th International Conference on Computational Management Science; 5th Centre International de Perfectionnement Professionnel et Technique (CIPPT); Encontro da Associação Brasileira de Psicologia Social (Abrapso); Academy of Management Meeting; Academy of Marketing; Seminário Latinoamericano de Gestión Tecnológica (Altec); Associação Nacional de Pós-graduação e Pesquisa em Ciências Sociais (Anpocs); Business Association of Latin American Studies (Balas); Congress of the Latin Association for the Health Systems Analysis (Calass); Consejo Latinoamericano de Escuelas de Administración (Cladea); Congreso Internacional Clad; Cultural Studies Now; Egos — European Group of Organization Studies; European International Business Academy (Eiba); Encontro da Associação Nacional de Pós-graduação e Pesquisa em Administração (Anpad); Encontro Brasileiro de Finanças; Encontro da Rede de Instituições de Microfinanças ligadas ao Microfinance Management Institute; Encontro de Gestão de Pessoas e Relações de Trabalho (EnGPR); European Operations Management Association (Euroma); Financial

Management Association; Gartner Symposium; Global Information Technology Management Association (Gitma); I Encontro de Ensino e Pesquisa em Administração e Contabilidade; International Conference of the Iberoamerican Academy of Management (IAM); Intent Conference; The International Society for Quality in Health Care (ISQua); IX Ciclo de Palestras sobre Novas Tecnologias na Educação; PICMET — Management of Converging Technologies; Production and Operations Management Society (Poms); Sociedade Brasileira de Econometria (SBE); Standing Conference on Organizational Symbolism (SCOS); Simpósio de Administração da Produção Logística e Operações Internacionais (Simpoi); Space — Science Park Amsterdam Center for Entrepreneurship; e The First Critical Conference Management Studies.

Educação continuada e a distância

Em decorrência da Portaria nº 53/2007, da Presidência da FGV, os programas abertos de educação continuada de todas as unidades, à exceção do CEAG, foram transferidos para a coordenação do IDE. E pela Portaria nº 38/2007, da Presidência da FGV, o GVnet foi incorporado ao FGV Online-IDE, passando a constituir o Programa FGV Online, responsável pelas atividades de ensino a distância de todas as escolas da FGV.

GV in company

Em 2007, o GV in company atendeu 74 empresas com 111 cursos para 168 turmas, totalizando 4.900 alunos. Até novembro de 2007, haviam sido apresentadas 342 propostas, sendo firmados 94 contratos com 63 empresas.

Destaques acadêmicos

Em março, a Vice-Diretoria Acadêmica realizou o 4^o Seminário de Planejamento Acadêmico 2007, com a

participação de chefes de departamento de ensino e pesquisa, coordenadores de cursos, gestores de áreas acadêmicas, alunos da Graduação e da Pós-graduação. Estão sendo desenvolvidos os seguintes projetos: unificação das secretarias escolares da Graduação e da Pós-graduação, criação do Departamento de Administração Pública e a possível reforma da Pós-graduação.

Em 2005, a Diretoria instituiu um prêmio para os professores da EAESP responsáveis por publicações que contribuíssem de forma objetiva para o reconhecimento da excelência e a internacionalização de seus programas de pós-graduação. Durante o 51º Seminário Anual de Planejamento, a Diretoria da EAESP comunicou que os professores Ciro Biderman, George Avelino, Kurt Eberhart von Mettenheim, Maria Cecília Coutinho de Arruda, Maria José Tonelli e Tales Andreassi haviam feito jus ao prêmio em 2007.

Em 2007, obtiveram o grau de doutor os professores André Luis de Castro Moura Duarte, com a tese “Práticas operacionais e *performance*: uma análise empírica de empresas paulistas”; Lauro Emilio Gonzalez da Silva, com “Crises financeiras recentes e poupança externa”; Luis Guilherme Galeão Silva, com “Adesão ao fascismo e preconceito contra negros: um estudo com universitários na cidade de São Paulo”; Maira de Cássia Petrini, com “Incorporando a gestão da sustentabilidade aos sistemas de inteligência de negócio”, e Rafael Felipe Schioezer, com “Fatores determinantes do gerenciamento de risco em empresas não-financeiras na América Latina. Concluíram o pós-doutorado os professores Francisco Aranha, na HEC-Montreal, e Ciro Biderman, no Massachusetts Institute of Technology.

Prêmios. O artigo “Bookbuilding and strategic allocation: evidence from the Brazilian stock market”, escrito pelo professor Richard Saito, com José André C. M. Pereira, foi agraciado com prêmio oferecido pela Bolsa de Mercadorias e Futuros (BM&F) por ter sido indicado pelos editores associados como o melhor artigo publicado em 2006 na *Revista Brasileira de Finanças*. O artigo “What is the role of bookbuilding in bond allocation?

Evidence from Brazil”, de autoria do mesmo professor, com Julio Tsukazan, mereceu a segunda colocação no Prêmio Andima de Renda Fixa 2007. O artigo “Análise comparativa do desenho normativo de instituições reguladoras do presente e do passado”, do professor Antonio Gelis Filho, foi selecionado como o melhor artigo publicado na RAP em 2006, recebendo o prêmio Professor Jorge Oscar de Mello Flôres de 2007. Por fim, pela segunda vez consecutiva, e a terceira desde 2000, a EAESP, por intermédio do GVsaúde, ganhou o prêmio Top Hospitalar de Instituição de Ensino.

Núcleo de Pesquisas e Publicações (NPP/GVpesquisa)

Em 2007, as principais realizações do NPP/GVpesquisa foram: apoio (modalidade “colegiado”) a 31 professores do Núcleo Docente Permanente; conclusão de oito projetos (modalidade “balcão”) e início de outros 18; apoio à tradução de 33 artigos e textos para apresentação em congressos; alocação de 46 alunos da Graduação em residência em 11 centros de estudos; envio de 20 alunos da Graduação a 10 experiências inovadoras locais do projeto “Conexão Local” realizadas em Fortaleza (CE), Londrina (PR), Tupandi (RS), Recife (PE), Gravata (PE), Pirai (RJ), Valente (BA), Santarém (PA), São Luís (MA) e Teresina (PI); conclusão de 24 projetos de iniciação científica e início de 26 (12 com o apoio do CNPq e 14 com o apoio do GVpesquisa); apoio a 33 alunos dos cursos de mestrado e doutorado com bolsas-taxa; atualização do currículo Lattes de 45 professores; organização do 3º Dia da Pesquisa, com apresentações de iniciação científica, do Conexão Local, das experiências de residência em pesquisa e dos centros de estudos; apoio ao Simpoi e a outros eventos dos centros de estudos.

Centros de estudos

O “Report of the Equis Peer Review Team”, da European Foundation for Management Development,

que em 2007 oficialmente credenciou os cursos da EAESP por mais cinco anos, destacando que a Escola tinha atualmente 21 centros de estudos em funcionamento, o que representava cerca do dobro do número existente em 2001, quando da primeira acreditação. Os centros produzem pesquisas e prestam consultoria, criam fóruns para discussões e promovem reuniões de profissionais e acadêmicos em seus diferentes campos, estimulando a cooperação interdisciplinar.

Centro de Estudos em Microfinanças — CEMF

Em maio, o Conselho Departamental aprovou a criação do CEMF, que se propõe a colaborar com as instituições de microfinanças no que tange à sustentabilidade financeira de novos e antigos modelos de negócio, ao impacto social desses modelos e às mudanças no arcabouço legal necessárias para a sua aplicação. Os principais objetivos do CEMF são: desenvolver pesquisa aplicada em microfinanças, atrair instituições internacionais de pesquisa e publicação e promover o direcionamento do interesse de investidores para o Brasil, colaborar para a capacitação de capital humano atuante no setor de microfinanças, disseminar o conhecimento relacionado ao setor e assim propagar o interesse público e privado pelas microfinanças, apoiar a adesão das instituições de microcrédito às melhores práticas de negócio e modelos de governança corporativa, apoiar a consolidação de marcos regulatórios que melhor atendam aos interesses dos agentes do setor e apoiar a expansão de novos modelos de negócio condizentes com a realidade de cada região brasileira.

Durante 2007, as atividades realizadas pelo CEMF foram as seguintes:

- em parceria com a Microinvest (Unibanco), o CEMF propôs pesquisar os fatores de auto-exclusão dos tomadores de microcrédito produtivo orientado, utilizando a metodologia de “grupos

focais”, para entender as peculiaridades do mercado brasileiro, e numa segunda fase, dar ênfase a uma abordagem quantitativa. O início da pesquisa está previsto para fevereiro de 2008;

- em parceria com a Planet Finance, a pesquisa “Metodologia de focalização e expansão de IMFs” (em andamento), cujo objetivo é descrever, a partir de uma base de dados pública, uma metodologia para que as instituições de microfinanças possam avaliar as principais áreas geográficas de concentração da população de baixa renda e planejar a expansão de agências ou ainda as atividades dos agentes de crédito;
- a pesquisa “Risco de microcrédito de segundo piso” (em elaboração), para avaliar o risco de crédito nos chamados modelos de segundo piso, que ocorrem, na prática, quando os bancos tradicionais direcionam recursos a instituições de microfinanças, que, por sua vez, emprestam a tomadores de baixa renda;
- a pesquisa “Avaliação de impacto”, que tem por objetivo avaliar os impactos das operações de microcrédito na redução da pobreza. A viabilidade deste projeto, que envolve pesquisadores do CEMF e da EESP, depende da colaboração das IMFs e das instituições bancárias com seus bancos de dados;
- ingresso na rede do Microfinance Management Institute (MFMI), órgão internacional patrocinado pelo Banco Mundial e pela Open Society Foundation, com o objetivo de auxiliar a expansão e a integração das microfinanças ao mercado financeiro tradicional. As instituições que o integram compartilham informações e conduzem projetos de pesquisa conjuntos;
- desenvolvimento de workshop sobre microsseguros, para realização em 2008, em colaboração com a Superintendência de Seguros Privados (Susep);
- realização de Encontro Latino-americano de Microfinanças, de 22 a 24 de novembro de 2007, em São Luís (MA).

Centro de Estudos em Finanças — CEF

O CEF tem como principais objetivos produzir conhecimento por meio de pesquisas, divulgar o nome da EAESP distribuindo os resultados dessas pesquisas, promover o envolvimento de professores e alunos e realizar palestras e encontros para a difusão de novos conhecimentos e práticas. As atividades do CEF são financiadas por patrocinadores, em troca da produção de guias como o de fundos, para a revista *Exame*, o de investimentos para a revista *Você S/A* e o *Valor 1000*. Em 2007, as principais atividades desenvolvidas foram:

- ❑ I Semana de Finanças, organizada em conjunto com o Diretório Acadêmico Getúlio Vargas, e que contou com mais de 300 participantes em cada uma das quatro palestras proferidas por Alfredo Setúbal (Banco Itaú), Luiz Stuhlberger (Hedging Griffó), Luiz Fernando Figueiredo (Mauá Investimentos) e Márcio Utsch (Alpargatas);
- ❑ Cadernos FGV Serasa de Finanças Corporativas: o acesso ao banco de dados de demonstrativos financeiros da Serasa, com 10 mil empresas brasileiras, por 10 anos, num total de quase 100 mil balanços, permitiu a produção de oito pesquisas, entregues em novembro à Serasa e ao jornal *Valor Econômico* para publicação;
- ❑ projeto sobre finanças corporativas no Brasil, em parceria com a Fundação Dom Cabral. Serão entrevistados 120 diretores financeiros de empresas de médio porte, a fim de tentar identificar o comportamento dessas empresas em relação aos principais tópicos de finanças corporativas. O questionário a ser aplicado está em fase de finalização;
- ❑ início de projeto sobre o perfil financeiro do brasileiro, em associação com o IBRE;
- ❑ elaboração de diversas pesquisas na área de mercados financeiros, destacando-se o acordo firmado com a Bovespa para o recebimento de dados sobre investidores e empresas;

- ❑ entrega de metodologia de análise de fundos para a Coast Investment de Kuwait City, em atendimento ao acordo de cooperação firmado em 2006;
- ❑ desenvolvimento de metodologia inédita de análise de planos de previdência, que permitiu o desenvolvimento de *rankings* com informações muito precisas. O primeiro desses *rankings* foi publicado na revista *Você S/A* em novembro e outro será publicado na revista *Exame* em janeiro de 2008;
- ❑ divulgação de estudos em jornais como *O Estado de S. Paulo*, *Folha de S. Paulo*, *Gazeta Mercantil*, *Valor Econômico* e *Jornal do Brasil*.

Centro de Excelência Bancária — CEB

O CEB realizou o II Encontro CEB-Serasa de Pesquisas Aplicadas, no qual foram apresentadas as pesquisas “Avaliação da importância relativa do crédito no relacionamento com o gerente de conta e nas percepções de qualidade e de valor em serviços”, de Celeste Guarita; “Controlando o pânico — teoria dos valores extremos”, de Rubens Morita e “Hedge dinâmico cambial”, de Samy Dana.

O Conselho Estratégico do CEB apreciou 15 projetos e escolheu 10, que foram prontamente iniciados. São eles: “Princípios do Equador: uma nova forma de mensurar o risco de crédito”, “Soluções para arranjos produtivos locais em um contexto de consultoria estratégica”, “Uma nova medida para comparar modelos de risco de crédito”, “Comparação de medidas para modelos de risco de crédito”, “Uma investigação sobre os determinantes da política de dividendos dos bancos brasileiros”, “Localização de clientes inadimplentes”, “Transmissão de risco entre mercados de ações e o mercado de títulos da dívida”, “Impacto do endividamento no valor percebido — I”, “Governança corporativa e o *rating* de risco de crédito” e “Fatores de influência na concessão de crédito a pequenas empresas no Brasil”.

Eventos. Seminário Setor Bancário — Análise e Perspectivas Estratégicas, em parceria com a GV Executivo, que contou com a participação de Alexandre Antonio Tombini (diretor do Banco Central do Brasil), de Milto Bordini (diretor executivo do BICBanco e presidente da ABBC), do prof. Iberê Arco e Flexa e de Leonardo Framil (*head* da Divisão de Financial Services da Accenture); Jornada Brasileira de Estatística, que integrou a programação da Semana Brasileira da Associação Brasileira de Estatística (ABE) e foi organizada pelo professor Abraham Laredo Sicsú; Painel Crise Financeira Internacional, no qual se discutiu a origem da crise, seus prováveis desdobramentos no mercado de capitais, de câmbio e de derivativos e o impacto na economia brasileira, sendo palestrantes os profs. Eliana Cardoso, Paulo Tenami e Alkimar Ribeiro Moura, e moderador o prof. José Pereira da Silva.

Em 2007 foram concluídas seis pesquisas e mantidas ainda em andamento outras quatro.

Centro de Tecnologia de Informação Aplicada — CIA

No 1º semestre, o CIA finalizou e divulgou a 18ª edição da pesquisa sobre o uso de recursos de tecnologia de informação. O Programa de Excelência em Negócios na Era Digital (NED), de acordo com sua missão e as necessidades do mercado, promoveu a sinergia entre as várias iniciativas dos meios acadêmico e empresarial. O NED realizou e divulgou a 9ª edição da pesquisa de comércio eletrônico no mercado brasileiro. No 2º semestre, o CIA e o NED iniciaram a fase preparatória das próximas edições das pesquisas anuais, editaram diversas publicações, participaram de congressos, prestaram apoio a cursos regulares e de educação continuada e a projetos de consultoria. Além disso, finalizaram a organização do livro sobre *outsourcing*, com a participação de autores de vários programas de pós-graduação e empresas nacionais e internacionais, que será lançado em 2008 pela Editora FGV. O NED realizou ainda pesquisa sobre serviços

de TI, com o apoio da IBM, para identificar o uso e as práticas dos processos de serviços de TI pelas empresas brasileiras, tendo apresentado os resultados em outubro de 2007.

Centro de Estudos em Tecnologia de Informação para Governo — TECGOV

Eventos e realizações. Feira de Soluções de TI, realizada em 4 de junho com trabalhos de alunos na área de sistemas de informações em governo e iniciativa privada. Palestras sobre geoprocessamento na administração pública: desafios e perspectivas, *business process management systems*, *web services* em governo, como construir e gerenciar websites, e-gov e políticas públicas, e-negócios, e-competitividade e e-empresendedorismo, e web-gov em municípios paulistas. Realização de cursos sobre governança baseada em ITIL em governo, novas oportunidades de financiamento para municípios, avaliação do Cobit 4, recursos de alto impacto em websites municipais, otimização dos processos governamentais, gestão de portfólio de projetos e arquitetura corporativa, gestão de processos de negócios (BPM), SOA e arquitetura corporativa. Apresentação dos resultados de pesquisas no Encontro de Prefeitos, em Campos de Jordão, e no 8º Congresso Brasileiro de Tecnologia de Informação em Municípios, realizado em São Paulo. Apresentação de trabalhos no 8th Gitma — Global Information Technology Management Association, em Nápoles, Itália; no Congresso Conip-M-Gov Cidades Móveis, em São Paulo; no XIII Congresso Latinoamericano de Administración para el Desarrollo, na República Dominicana; no PICMET07 — Management of Converging Technologies, em Portland, EUA; e na 5ª Conferência Internacional da Iberoamerican Academy of Management, na República Dominicana. Criação do painel eletrônico de nível de governo eletrônico de municípios paulistas, acessível diretamente no portal do Governo do Estado de São Paulo, na Secretaria de Gestão Pública. Estabelecimento

de parcerias com o Instituto de Ex-alunos da FGV de São Paulo, para projetos de cooperação na área de governo, e com a Associação Paulista de Municípios, para projetos de cooperação na área de melhoria de processos de governo em municípios, parceria essa que se estenderá em 2008 à Confederação Nacional de Municípios (CNM). Participação no júri do prêmio Inovação em Governo Eletrônico, que integrou a primeira edição do anuário *TI & Governo* em novembro de 2007; no júri do prêmio Conip 2007; no Conselho do Congresso Nacional de Informática Pública de 2007; no Gartner Symposium, um dos mais importantes eventos mundiais sobre tecnologia de informação, em Orlando, EUA. Estabelecimento das bases iniciais da parceria com a Divisão Mundial de Governo da Microsoft. Preparação de análises detalhadas de e-gov para os municípios paulistas de Barueri, São Paulo, Sertãozinho e Sorocaba, entre outros.

Centro de Estudos em Administração Pública e Governo — CEAPG

Publicações. Lançamento dos livros: *20 Experiências de gestão pública e cidadania*, que reúne as iniciativas finalistas do Ciclo de Premiação de 2004; *20 Experiências de gestão pública e cidadania*, com as iniciativas finalistas do Ciclo de Premiação de 2005; *Innovation mobilizes other resources, Public sector delivery through innovation, Innovation in government: the experience of Brazil, Chile, China, East Africa e Honoring nations, Mexico, Peru, Philippines, South Africa, United States*, da série *Learning from Innovations*; livro bilingüe sobre inovação pública local na América Latina; e *Cardernos Gestão Pública e Cidadania* (semestrais).

DVD. Lançamento de *Práticas públicas em construção* (v. 1 e 2), com algumas lições aprendidas em áreas temáticas importantes da gestão pública em diversos municípios do país.

Pesquisas. Comparativa sobre “Federalismo nas Américas: o desafio da governança metropolitana”; pesquisa e construção de indicadores para uma nova

gestão pública; “Inovações em políticas públicas”, para o Centro de Referência Técnica em Psicologia e Políticas Públicas do Conselho Federal de Psicologia, servindo-se do banco de dados do Programa Gestão Pública e Cidadania; pesquisa sobre as particularidades da gestão das regiões metropolitanas no Brasil, EUA, Canadá, Venezuela, Argentina e México, coordenada por Robert Wilson, da Universidade do Texas.

Projetos. “Artífices e artesãos de Olinda”; realização e consolidação do Conexão Local; execução do projeto “As políticas públicas nas perspectivas da desigualdade”.

Atividades em andamento. Análise e disseminação de práticas inovadoras dos governos subnacionais; implementação e consolidação do Observatorio Latinoamericano de la Innovación Pública Local; consultoria ao Unicef sobre metodologia para aprimorar o fortalecimento do sistema de garantia de direitos da criança e do adolescente; Observatório Metropolitano: estudos comparados da Região Metropolitana de Campinas e da Região Metropolitana de Austin (Texas) — Tiny Towns; seminários temáticos anuais entre o Observatorio Latinoamericano e membros da rede Clasp (Center for Latin American Social Policy), da Universidade do Texas; ação pública subnacional e o papel das alianças interorganizacionais; implementação e consolidação da Associação Brasileira de Gestão Social para o Desenvolvimento Local (ABGSDL); análise e disseminação de práticas inovadoras dos governos subnacionais; produção de vídeos temáticos; implementação e enraizamento na região Nordeste no projeto Escola Livre de Desenvolvimento Solidário.

Atividades finalizadas. Consultoria ao Unicef sobre o pacto pela criança e adolescente do semi-árido: situação e resultados de um ano de compromisso; preparação do Seminário de Avaliação do Liaison Group, realizado em outubro de 2007 em São Paulo com representantes dos programas de inovação financiados pela Fundação Ford em cinco países: EUA, Chile, China, África do Sul e Brasil.

Centro de Estudos de Política e Economia do Setor Público — CEPESP

Criado em setembro de 2006, o CEPESP é o primeiro centro interescolar da FGV-SP, reunindo professores e alunos da EAESP e da EESP. As pesquisas do CEPESP focam a relação entre as instituições, num sentido amplo, e as decisões de políticas públicas. Entre as atividades realizadas durante 2007, merecem destaque:

- ❑ palestra sobre Choque de Gestão: a Reforma Administrativa em Minas Gerais, proferida pelo vice-governador de Minas Gerais, prof. Antonio Augusto Anastasia, em março, realizada em conjunto com o Programa de Pós-graduação em Administração Pública e Governo e o Programa de Pós-Graduação da EESP;
- ❑ realização do projeto Impactos do Orçamento Participativo, financiado pelo Banco Mundial, com a participação de um doutorando e um mestrando;
- ❑ realização da pesquisa Governança na Área de Saúde, também financiada pelo Banco Mundial, com a participação de um mestrando e seis alunos de graduação;
- ❑ realização da pesquisa Implicações Econômicas das Decisões de Investimento em Transporte do Estado de São Paulo: Impactos Socioeconômicos e no Meio Ambiente na Escala Regional e Municipal, financiada pela Dersa, com a participação de dois doutorandos e dois mestrandos da EAESP, além de quatro alunos de graduação da EESP;
- ❑ divulgação do *ranking* da capacidade de arrecadação dos municípios paulistas, trabalho realizado pelos profs. Paulo Arvate (EAESP) e Enlinson Matos (EESP);
- ❑ participação de pesquisadores do CEPESP em seminário conjunto da FGV e da Michigan State University em dezembro de 2007. A primeira edição do seminário, de abril de 2007, ocorreu na Michigan State University;

- ❑ recepção de dois graduandos da EAESP como bolsistas do programa Residência em Pesquisa e dois graduandos da EESP como bolsistas do CNPq;
- ❑ visita dos pesquisadores Brian Fried, doutorando do Departamento de Ciência Política da Universidade de Yale (EUA), cuja dissertação trata da desigualdade social brasileira, e José Tavares, professor associado do Departamento de Economia da Universidade de Nova Lisboa, que desenvolve trabalho sobre déficit fiscal e reeleição;
- ❑ aprovação de cinco projetos de pesquisa na área de educação pelo Inep.

Centro de Estudos do Terceiro Setor — CETS

Pesquisas. A pesquisa Censo do Terceiro Setor de São Bernardo do Campo, realizada em parceria com a Prefeitura de São Bernardo do Campo e a Fundação Salvador Arena (FSA), iniciada em março, visa cadastrar as organizações sociais localizadas no município de São Bernardo do Campo e tem conclusão prevista para julho de 2008; o projeto Mapa do Terceiro Setor, que objetiva criar um portal na internet para o cadastramento de organizações sem fins lucrativos de todo o território nacional, já conta com cerca de 5.600 organizações cadastradas; e o Inventário do Terceiro Setor, em parceria com a PUC e a USP, está fazendo o levantamento de todos os projetos de pesquisa sobre o terceiro setor desenvolvidos pelas universidades brasileiras.

Cursos GVPec. O CETS oferece cursos sobre princípios de gestão para organizações do terceiro setor e de pós-graduação *lato sensu* em administração para organizações do terceiro setor.

Publicação. A revista eletrônica *Integração*, mensal, publica artigos e pesquisas sobre gestão na área do terceiro setor e recebe cerca de 70 mil acessos por mês.

Parcerias. O CETS tem parcerias com a Comissão de Direito do Terceiro Setor da OAB-SP, para coopera-

ção técnica e institucional visando o desenvolvimento conjunto de projetos, atividades e eventos voltados para o universo do terceiro setor; com a *Folha de S. Paulo*, para a divulgação de eventos e a troca de logos no site com o projeto Mapa do Terceiro Setor; com centros de estudos do terceiro setor em São Paulo, como o Núcleo de Estudos Avançados do Terceiro Setor da PUC-SP, o Centro de Estudos em Administração do Terceiro Setor da USP e o Uniethos; com a TV Cultura, para a produção do programa *Balanço social*; com o SGS, para a realização de auditoria nas organizações da sociedade civil; com a Rede Globo, para a realização de ações conjuntas a fim de divulgar o Mapa do Terceiro Setor e as pesquisas do CETS no programa *Ação*, em que são relatadas experiências bem-sucedidas em organizações da sociedade civil.

Centro de Estudos de Lazer e Turismo — CELT

Em 2007, o CELT passou por profunda reformulação, que continua em andamento. Sob a coordenação do professor Julio Serson, as principais atividades do CELT no período foram as seguintes:

- ❑ estreitamento de relações com entidades representativas do setor, como a Associação Brasileira de Agentes de Viagem (Abav), a Associação Brasileira da Indústria de Hotéis (ABIH), o Fórum de Operadores Hoteleiros do Brasil (FOHB) e a Embratur. Estão em análise vários convênios para o desenvolvimento de atividades conjuntas, como cursos, seminários e debates;
- ❑ o IV Benchmarking Criativo, com mais de 150 participantes, entre os quais ex-alunos da Escola, propiciou a discussão das tendências do mercado turístico no segmento de alto poder aquisitivo;
- ❑ preparativos para a criação de um conselho consultivo que assessorasse a coordenação do CELT e contribua para sua integração com o mercado,

abrindo canais para a obtenção de recursos humanos e financeiros.

Centro de Estudos Estratégicos Internacionais — CEEI

O CEEI realizou as seguintes atividades em 2007:

- ❑ concessão de entrevistas da coordenadora do CEEI à revista *Getulio*, de março, sobre o tema “com quem o Brasil deve priorizar relações econômicas e comerciais” e a rádios, TVs, jornais e outros veículos especializados sobre temas relacionados com a área internacional;
- ❑ participação em conferência organizada pelo Research and Information System for Developing Countries (RIS) em Nova Délhi, com a apresentação do *paper* “Brazilian economy: recent evolution and new perspectives for South-South cooperation”;
- ❑ participação no simpósio organizado pela OMC em Genebra, o WTO Public Forum 2007: How Can the WTO Help Harness Globalization?;
- ❑ elaboração de proposta de MBA *in company* para a Agência Brasileira de Promoção de Exportações e Investimentos do Brasil (Apex Brasil).

Centro de Estudos de Ética nas Organizações — CENE

Em 2007, o CENE prestou apoio ao desenvolvimento de projetos de pesquisa, orientando trabalhos e artigos de alunos de iniciação científica, do Mestrado (profissional e acadêmico) e do Doutorado da EAESP, na linha de estudos de ética nas organizações, e de outras instituições. Deu continuidade aos projetos de pesquisa de alunos de graduação e pós-graduação da EAESP sobre ética em marketing; ética no varejo de supermercados; ética e res-

pensabilidade social de pequenas e médias empresas na América Latina; ética no mercado de baixa renda; ética na interface cliente-empresa-Estado; ética, corrupção e transparência; bioética — ética nas organizações; ética, marketing, pirataria e inovação, e clima ético nas empresas. Organizou palestras, com pesquisa e discussões, para estudantes da Graduação, do Mestrado e do Doutorado da FGV em São Paulo, como: “Clima ético nas organizações”, “Ética e consumo consciente”, “Corrupção: punir ou prevenir?”, “Como o marketing supera a pirataria que acaba com a inovação?” e “Políticas de ética empresarial”. Organizou, com alunos de todos os programas da FGV-SP, uma videoconferência coordenada pelo World Bank Institute que contou com a audiência de estadistas, políticos, presidente e membros do Banco Mundial, durante a International Conference Improving Governance and Fighting Corruption: New Frontiers in Public-Private Partnerships, realizada em Bruxelas, Bélgica, interagindo com as seguintes instituições: CBA, Business School (Zagreb, Croácia); Ritsec DLC (Cairo, Egito) e Bilgi University (Istambul, Turquia). Prestou apoio aos trabalhos da Asociación Latinoamericana de Ética, Negocios y Economía (Alene) e à organização do IV Congresso Mundial da International Society of Business, Economics, and Ethics (Isbee). Avaliou e elaborou pareceres sobre trabalhos para revistas acadêmicas e congressos, como Anpad, Fapesp, RAC-Eletrônica, Academy of Management, MackPesquisa, USP-Leste, Engema, Comvibra e *Latin American Business Review*. Concedeu entrevistas para veículos de comunicação de massa e revistas empresariais, bem como treinamento e consultoria em ética empresarial. Participou do VII Congresso Brasileiro de Bioética sobre ética nas organizações: desafios para o século XXI (São Paulo), do Seminário Tendencias Actuales en Investigación y Docencia en *Business Ethics y Corporate Social Responsibility* (Argentina). Preparou artigos para o Latec — 1º Simpósio Latino-americano de Transparência nos

Negócios —, realizado em setembro, sobre a ética como substrato da transparência; e para o Isbee World Congress 2008, na África, sobre pequenas e médias empresas da América Latina. Contribuiu com um capítulo do livro *Ethics and corporate governance in Latin America*.

Centro de Estudos de Administração e Meio Ambiente — CEAMA

Em 2007, o CEAMA concluiu as seguintes atividades: Projeto de Formação de Rede em Logística Reversa, referente ao Edital CGCI nº 003/2005 da Capes/MEC, que objetiva estabelecer uma rede em logística reversa entre universidades públicas brasileiras, em cooperação com a rede espanhola já existente, que conta com a participação de 18 universidades, atualmente sob a coordenação da equipe da Universidade de Oviedo. A equipe brasileira é formada pelas seguintes instituições de ensino: Programa de Pós-Graduação em Engenharia da Produção da Coppe/UFRJ, Departamento de Engenharia de Produção da Universidade Federal da Paraíba (UFPB) e o CEAMA; e IX Engema — Encontro Nacional sobre Gestão Empresarial e Meio Ambiente, evento promovido em parceria com o Departamento de Administração FEA/USP desde a década de 1980, desta vez realizado no Centro Universitário Positivo (Unicamp), em Curitiba. Foram submetidos 456 trabalhos e aprovados 184, contando com a participação de 70 professores doutores especializados nas diferentes áreas da gestão socioambiental. Os melhores trabalhos serão publicados em número especial da *Revista de Gestão Social e Ambiental*, criada em 2007 como um desdobramento do Engema. Além disso, o CEAMA participa da Comissão de Estudo Especial Temporária de Responsabilidade Social (ABNT/CEET) como representante da academia em grupo de trabalho encarregado da posição brasileira na elaboração da Norma ISO 26000 de Responsabilidade Social, cuja conclusão está prevista para o final de 2008 para implantação em 2009; e já deu início às atividades de preparação do X Engema.

Centro de Estudos em Sustentabilidade — CES

Com a participação de parceiros estratégicos, o CES desenvolve projetos de pesquisa, fornece capacitação e promove atividades de comunicação e difusão de seus programas temáticos de produção sustentável, finanças sustentáveis, sustentabilidade empresarial, sustentabilidade global e consumo sustentável. Em 2007, desenvolveu as seguintes atividades: revisão do Índice de Sustentabilidade Empresarial da Bovespa (ISE); coordenação do Curso de Especialização em Gestão de Sustentabilidade; incorporação de sustentabilidade no processo de compras públicas do estado de São Paulo; desenvolvimento do Fórum Latino-americano sobre Finanças Sustentáveis e do Fórum de Microfinanças de São Paulo; quarta versão do programa de empreendedorismo New Ventures Brasil; série de pesquisas sobre sustentabilidade nas cadeias de valor em setores com impacto na biodiversidade brasileira; pesquisa e elaboração do *Guia Exame de Sustentabilidade*; segundo ano da premiação dos melhores trabalhos de sustentabilidade apresentados no Simpoi, no âmbito do Programa de Educação e Pesquisa em Inovação para Sustentabilidade (Pepis); criação de indicadores para o modelo de desenvolvimento sustentável local da Mina de Juruti, para a Alcoa; participação em painéis sobre sustentabilidade empresarial no Enanpad 2007 e em debate promovido na USP; realização de workshop com professores e líderes empresariais para a construção de agenda conjunta sobre o tema da sustentabilidade empresarial.

No que diz respeito a comunicados e publicações, produziu três *papers* para o Simpoi, dois para o Engema, um para o Enanpad, um para o Sober, dois para o Conic, três trabalhos para o livro *Clusters empresariais no Brasil*, um artigo para a revista *GV Executivo*, uma resenha para a revista *InterfaceHS* e o trabalho de campo em apoio à dissertação “Rótulos ambientais orgânicos como ferramenta de acesso a mercados de países desenvolvidos”, apresentada à EAESP;

publicou o livro *Fóruns empresariais, sustentabilidade e responsabilidade corporativa: um passo adiante*, em conjunto com a AMCE — Negócios Sustentáveis e 12 edições da revista mensal *Página 22*; atualizou diariamente a base de dados sobre sustentabilidade; lançou o site da revista *Página 22*, bem como o novo administrador e a nova área restrita do site do Fórum Latino-americano sobre Finanças Sustentáveis; e administra cinco websites de programas do CES.

Centro de Estudos da Cultura e do Consumo — CECC

Criado em 1990, com foco em questões teóricas e práticas na área de política cultural, gestão cultural e cultura de consumo, o CECC foi desativado em 2006 e reativado em maio de 2007, sob a coordenação da professora Isleide Fontenelle, em virtude do inegável interesse em dar continuidade ao debate contemporâneo sobre uma sociedade que é cada vez mais definida como “de consumo”.

O CECC pretende refletir sobre questões teóricas e práticas relacionadas com o mundo corporativo e sobre áreas importantes para o mundo organizacional e para seu entorno social, como consumo e trabalho, pensados a partir de uma perspectiva interdisciplinar e crítica e congregando os eixos temáticos de consumo, trabalho e organizações no contexto brasileiro.

Em 2007, o CECC realizou encontros mensais visando sua reestruturação, o que resultou em três grandes áreas: seminários temáticos, cujo tema, em 2008, será as configurações culturais do novo capitalismo; eventos acadêmicos, com palestrantes nacionais e internacionais abordando os temas discutidos nos seminários teóricos; e pesquisas empíricas. Foi encaminhado à Fapesp projeto de auxílio à pesquisa que não remunera o pesquisador, mas subsidia a pesquisa, apoiando eventos, visitas de professores etc.

Como o objetivo fundamental do CECC é a pesquisa acadêmica, o que demanda tempo de maturação

e não propicia recursos financeiros abundantes, decidiu-se que o CECC seria um centro virtual. Assim, não disporá de estrutura física, nem de apoio operacional de técnicos ou secretárias, e usará como meio de comunicação o seu site, que está sendo desenvolvido pelos professores Francisco Aranha e Isleide Fontenelle.

Centro de Empreendedorismo e Novos Negócios — CENN

Em 2007, o CENN realizou a 3ª Semana do Empreendedorismo (em março), com cerca de 2 mil participantes, na qual foram palestrantes, entre outros, o então ministro Luiz Fernando Furlan, Ângela Hirata, responsável pela internacionalização das sandálias havaianas, e Carlos Faccina, diretor da Nestlé; a 7ª edição do Latin America Moot Corp., com a classificação das três finalistas — Uniandes, Instituto Empresarial Argentina e EAESP — para a competição na Universidade do Texas, em Austin; seis fóruns de empreendedorismo, com a participação de Marcelo Ferraz e Caio Mesquita (Wraps), Riad Nassib Saleh Kadri (Consigaz), Walter Torre (W. Torre), Augusto Camargo e Gil Giardelli (Adrenax), Marília Rocca (Instituto Empreender Endeavor Brasil e Solo Corp), Paulo Duque e Rodrigo Quevedo (rei da Lingüiça); e o concurso “Escreva um Caso”, com o objetivo de criar conhecimento e um acervo sobre o empreendedorismo brasileiro. Além disso lançou os prêmios Sumaq de Planos Socialmente Empreendedores, com o objetivo de incentivar o empreendedorismo social; e o Empreendedor de Sucesso, em parceria com a revista *Pequenas Empresas Grandes Negócios*, da Editora Globo, com o objetivo de promover o espírito empreendedor e o fomento de novos negócios. Apoiou as pesquisas “Intra-empreendedorismo: um estudo de caso sobre o entendimento e a aplicação dos fundamentos organizacionais associados ao termo”, de Nelson Chieh e Tales Andreassi; “Estratégia e empreendedorismo: decisão e criação sob incerteza”, de Igor Tasic e Tales Andreassi; e uma pesquisa comparativa entre as instituições de apoio ao empreendedorismo no

Brasil e no Chile, da intercambista Macarena Rueda, da Universidad Católica del Norte Chile; bem como o lançamento do livro *Empreendedorismo*, do professor Marcelo Marinho Aídar (Ed. Thomson Learning), e *Inovação em serviços intensivos em conhecimento*, organizado por Tales Andreassi e Roberto Bernardes.

Centro de Estudos em Private Equity — CEPE

- *Participação em eventos.* Congresso ABVCAP 2007, realizado em São Paulo, com apresentação dos resultados do 1º Censo Brasileiro de *Private Equity e Venture Capital*; Technology Entrepreneurship Education: Global Colloquium, em Berkeley; PE/VC: Alternativas de Financiamento e Captação de Recursos para Empresas, em São Paulo; Private Equity World Latin America, em Miami, com moderação de debate e distribuição da edição em inglês do livro *A indústria de private equity e venture capital: primeiro censo brasileiro*; Amsterdam Hub for Science and Technology Entrepreneurship with an International Focus, em Amsterdam; 27th Babson College Entrepreneurship Research Conference, em Madri; XXXI Enanpad, com o trabalho “Remuneração dos fundos de *private equity* e *venture capital*: um estudo empírico no Brasil”, que investiga os fatores que influenciam a remuneração dos fundos.
- *Eventos realizados.* 2º Desafio GV-Intel de *Venture Capital* e Empreendedorismo, destinado a alunos de graduação e pós-graduação de universidades e faculdades brasileiras com planos de negócio inéditos. O programa recebeu mais de 60 inscrições e os dois primeiros colocados — Trivial Solutions e Cleanfood — foram convidados a representar o Brasil na competição internacional, realizada em novembro. A equipe Trivial, com seu plano de negócio vEye (navegador para deficientes visuais por telefone celular) classificou-se em 3º lugar. O CEPE também realizou fóruns mensais de *private equity*, *venture capital* e empreendedorismo, e o

brunch de comemoração do quarto ano de atividades do Centro, com a participação de Ana Guevara, *deputy assistant secretary* do Departamento de Comércio dos EUA.

- *Publicações.* Capítulo de livro em *Small business access to finance in Latin America and the Caribbean*, de Carolin Crabbe (Washington, DC: Inter-American Development Bank); e Relatos de casos recentes: o *private equity* e *venture capital* no desenvolvimento de PMEs brasileiras, na obra *Como funcionam os fundos de capital produtivo*, de Paulo Shinohara (São Paulo: Trevisan Universitária); e ainda os seguintes artigos: “Ativos intangíveis: avaliação e mensuração no contexto de *private equity* e *venture capital*”; “BuscaPê, indústria de empreendimentos” e “Razões para otimismo”, para o *GV Executivo* (v. 6, n. 2); “Remuneração dos fundos de *private equity* e *venture capital*: um estudo empírico no Brasil”, para o XXXI Enanpad (Rio de Janeiro); e “The Brazilian venture capital industry and its strategic role in closing the financing gap of SMEs”, para exposição na OECD Global Conference on Better Financing for Entrepreneurship.
- *Parceria na realização de pesquisas.* Com a Endeavor, para a produção e divulgação anual do *Guia GVCEPE-Endeavor de private equity e venture capital* (a primeira edição foi publicada em setembro pelo jornal *Valor Econômico*, atingindo mais de 200 mil leitores e conquistando o apoio de cerca de 20 anunciantes); e com a Value Partners, para o desenvolvimento de pesquisas anuais sobre práticas correntes de gestão estratégica e monitoramento de empresas na indústria de *private equity* e *venture capital*.
- *Apoio a teses e dissertações.* Dois alunos da linha de finanças do Mestrado Acadêmico em Administração de Empresas da EAESP e um aluno do Mestrado em Finanças e Economia Empresarial da EPGE são assistentes de pesquisa no CEPE. Entre os temas em estudo, destacam-se: o impacto das

características das organizações de *private equity* e *venture capital* no desempenho dos veículos de investimento e a influência dos gestores de *private equity* e *venture capital* na governança corporativa das empresas investidas. As pesquisas dedicam mais atenção à qualidade da informação contábil divulgada pelas companhias, às características dos conselhos de administração e às melhorias de governança geradas como resultado do investimento.

- *Capacitação.* Realização de seminários de capacitação de professores para o programa Technology Entrepreneurship Education: Theory and Practice, em setembro; disciplina “*private equity* e *venture capital*” nos cursos de Graduação e Pós-graduação em Administração de Empresas da EAESP; criação da cadeira patrocinada de análise financeira de empresas e gestão de carteira de investimentos, com a Tarpon Investimentos, por meio da qual mais de 60 alunos cursaram a disciplina, com aulas integralmente ministradas em laboratório; criação do currículo de Graduação e Pós-Graduação em *Private Equity* e *Venture Capital*, um programa de acesso gratuito a universidades brasileiras, desenvolvido com o apoio financeiro da Finep e do BID.
- *Projetos em andamento.* Segunda edição do Censo Brasileiro de *Private Equity* e *Venture Capital*; CEPE-Bovespa; diploma Programa em *Venture Capital*, Empreendedorismo e Inovação; programa de internacionalização do CEPE; livro de casos *Revolução corporativa e empreendedorismo*, com o patrocínio da Value Partners Management Consulting.

Centro de Excelência em Varejo — CEV

Em maio, a EAESP recebeu da Confederação Nacional de Dirigentes Lojistas (Brasília, DF) o prêmio Mérito Lojista 2006 na categoria Destaque de Responsa-

bilidade Social, pelo trabalho do CEV na promoção da responsabilidade social no varejo. Neste ano, o CEV realizou as seguintes atividades: apoio técnico à realização do prêmio Destaque de Responsabilidade Social, promovido pela Associação Brasileira de Franchising (ABF) e pela Associação Franquia Solidária (Afras), e ao processo de julgamento do prêmio Sodexo Vida Profissional; participação na comissão julgadora na sétima edição do prêmio Ethos-Valor e do prêmio Responsabilidade Social das Papelarias; participação na Conferência Nacional do Instituto Ethos — Empresas e Responsabilidade Social, em São Paulo, e no Grupo de Trabalho Ethos ISO 26000 — Responsabilidade Social. Também foram realizadas as seguintes palestras: “Responsabilidade social na cadeia de valor”; “Responsabilidade social no varejo”; “Responsabilidade social como estratégia de negócio”, na Feira Apas 2007; “Responsabilidade social nas farmácias” (seis palestras em Recife, Goiânia, Porto Alegre, Juiz de Fora, Mirassol (SP) e Curitiba); “Responsabilidade social em farmácias e drogarias”; “Responsabilidade social no varejo”; “Um caso de sucesso em parcerias sociais: McDonald’s Jundiaí e a inclusão de aprendizes no varejo”, no lançamento do livro *Varejo socialmente responsável*; e a apresentação do referido livro ao Conselho do Instituto para Desenvolvimento do Varejo (IDV) em São Paulo.

Em 2007 o CEV reformulou as estratégias de comunicação e divulgação institucional do Programa FGV-EAESP de Responsabilidade Social no Varejo; atualizou o Banco de Práticas; publicou cadernos especiais sobre responsabilidade social no varejo nas revistas *Distribuição*, *Horizonte Geográfico* e *Guia da Farmácia*; buscou parceiros para o programa, obtendo 26 renovações e 10 novos parceiros, entre entidades varejistas e veículos de comunicação; obteve a publicação gratuita de 15 anúncios institucionais do programa nos veículos de comunicação das entidades parceiras; e participou da equipe do programa na Conferência Nacional do Instituto Ethos sobre Empresas e Responsabilidade Social.

No 2º semestre, com o patrocínio da Philip Morris do Brasil, Serasa e Whirlpool, foram realizados o 1º Workshop Whirlpool de Responsabilidade Social no Varejo; o Curso de Introdução à Responsabilidade Social para Supermercados, no Rio de Janeiro; e o 5º Seminário de Responsabilidade Social no Varejo: Sustentabilidade na Cadeia de Valor.

Eventos. Foram realizados nove seminários abertos, para 876 participantes, e um fórum gratuito, para 336 participantes, sobre os temas: tendências de varejo 2007; supermercados: estratégia e diferenciação; capital humano no varejo; varejo de baixa renda; varejo de moda; farmácias; tecnologia da informação no varejo; negócios sustentáveis — gestão de resíduos e embalagens nas franquias e lojas de shopping centers; varejo sustentável — alternativas de embalagens no varejo; supermercados: estratégia de *pricing* e varejo de material de construção. Foram também promovidas as seguintes palestras: “Importância dos pólos comerciais de rua”, “Diferenciando os papéis estratégicos e táticos no ambiente de trabalho”, “Ingredientes de sucesso e baixa renda”, “Novos desafios do varejo”, “Mercado de baixa renda” e “Comportamento do consumidor de baixa renda”.

Pesquisa e publicações. Foi publicado o livro *Varejo para a baixa renda*, organizado pelos professores Juracy Parente, Tânia Limeira e Edgard Barki (Editora Bookman); produzidos os *papers* “Estratégias de marketing para o varejo na baixa renda”, “O mercado de baixa renda em São Paulo: um estudo de segmentação baseado no orçamento familiar” e “As 1.001 faces dos serviços de saúde no Brasil: um mapa exploratório do posicionamento mercadológico nos segmentos de hospitais e de operadoras de saúde”, para exposição no Enanpad 2007, e “Adoção do varejo multicanal e estratégia de modelos duplos: estudo de casos em livrarias”, para o Simpoi 2007; e publicado o artigo “Pólos comerciais de rua” na *GV Executivo*. Foi iniciada em novembro a pesquisa “Ingredientes de sucesso no varejo”.

Cursos. Para o GVPEC foram realizados cursos sobre varejo para a baixa renda, marketing de varejo

e especialização em varejo (com 360 horas), sendo concluídas a 1ª e a 2ª turmas deste último. Também foram realizados os seguintes cursos *in company*: Estratégias Direcionadas para a Baixa Renda, para a Nestlé; Introdução à Responsabilidade Social em Bares, Hotéis e Restaurantes, para a Philip Morris Brasil, no Rio de Janeiro; e Atualização para Distribuidores Suvinil, para a Basf.

Centro de Excelência em Logística e Cadeias de Abastecimento — CELOG

- ❑ Pesquisas em andamento: “Competitividade global das empresas brasileiras”, “Características da cadeia de abastecimento no setor farmacêutico brasileiro”, “Análise do setor de cabotagem no Brasil”, “Levantamento sobre as necessidades de recursos humanos em logística e administração da cadeia de abastecimento no mercado brasileiro” e “Impacto da infra-estrutura e do sistema tributário sobre a logística”.
- ❑ Eventos: participação no painel de carreira da 3ª Maratona E-business Brasil de Supply e Demand Chain Management, em São Paulo; realização do Fórum GV CELog Intermodal de Comércio Exterior e Logística Internacional, no Transamérica Expo Center, em paralelo à XIII Feira Intermodal South America, a maior e mais importante feira da América Latina na categoria; e encontro com o prof. Ronald Ballou, da Weatherhead School of Management, de Cleveland, Ohio. Em maio, Encontro sobre Supply Chain Management, com Joe Francis, *chief technology officer* do Supply Chain Council, ao qual a EAESP é associada. No 2º semestre, realização do Seminário Infra-estrutura Logística — Planos de Governo e Perspectivas nas Áreas Federal e do Estado de São Paulo; participação no Seminário Logisimat — Atlas Transportes, no Congresso de Logística e Movimentação de Cargas, em Joinville, e no Seminário Criando uma

Cadeia de Suprimentos Receptiva, da Câmara Brasileira de Comércio e Indústria, em São Paulo.

- ❑ Participações em comitês: Conselho do Clube de Logística Têxtil; Supply Chain Council e Comitê do Senai para a Caracterização do Perfil do Profissional de Logística.
- ❑ Outras atividades: renovação da contribuição dos associados/parceiros (Columbia, Integration e Associação Nacional dos Transportadores Ferroviários) do CELOG; entrevistas e artigos publicados em jornais e revistas como a *Gazeta Mercantil*, *O Estado de S. Paulo*, *Foco — Economia e Negócios*, *NTC*, *Tecnologista*, *Feiras do Brasil*, *Correio Popular*, *A Tribuna*, entre outros; envio de *clipping* de notícias das entrevistas realizadas pelo CELOG aos seus associados; reformulação do site do Centro; planejamento do Fórum GVcelog 2008.

Centro de Estudos de Negócios da Propaganda — CENPRO

- ❑ Eventos: 4º Fórum CRM: o Atendimento como Base do Relacionamento, que teve como palestrantes Miriam Bretzke (EAESP e Bretzke Marketing de Relacionamento), Walfrido Britto (Business Indicators Consulting) e Nelson Barth (EAESP e Pragmática Consultores Associados), e como moderador Fernando Serson; Seminário de Comunicação Integrada: Maximizando Resultados das Estratégias de Marketing com a Integração da Comunicação, com os palestrantes Samuel Russell (GM), Reginaldo Ferrante (Sight Momentum), Flavio Sales (Sun) e Miguel Genovese (McCann Erickson) e o moderador Silvio Laban; Seminário de Responsabilidade Social e Sustentabilidade: como Comunicar para Perpetuar a Marca, com os palestrantes Mario Monzoni (CES), Fernando Rosseti (Gife), Sílvia Zanotti (Nestlé Brasil), Paulo Cidade (Ipsos), Renato Luti (Instituto GM), Jairo Cantarelli (Faber-Castell e Maderin Eco S.A.) e o moderador Daniel

Bruin (Nestlé); palestra Brasil vs. Argentina — Tão Perto e Tão Longe, com o dr. Clotaire Rapaille e o moderador Silvio Laban; Workshop em Excelência no Atendimento ao Cliente: Melhores Práticas, com os palestrantes Miriam Bretzke, Fernando Serson, José Luiz Kugler (EAESP), Walfrido Britto e Guilherme Evans (Bretzke Marketing de Relacionamento); Seminário de Comunicação e Relacionamento com o Investidor, com os palestrantes Ricardo Ratner Rochman (EAESP), Francisco de Assis Bulhões (CCR — Companhia de Concessões Rodoviárias), Carlos Vieira, Antonio Sellare (Energias do Brasil) e Wilberto Luiz Lima Jr. (Klabin), e o moderador Daniel Bruin (Nestlé); Second Life: Inovando a Comunicação, com os palestrantes Amyris Fernandez (EAESP), Gil Giardelli (Adrenax Venture Capital), Roberta Alvarenga (Cafeína Estúdio) e Cristina Rother (LOV), e o moderador Lício Motta (CLM Marketing e EASP); IV Congresso Internacional de Comunicação e Marketing, com os palestrantes Ricardo Guimarães (Thymus Branding), Maria Luisa Novello Rodenbeck (Starbucks), Adriana Seixas Braga (Fleury Medicina e Saúde), Antonio Fadiga (Fischer América), Yacoff Sarkovas (Significa), Marcos Etchegoyen (Citibank), Patricia Fraga de Castro e Silva (Petrobras), Rosana Fernandes (Motorola), Silvana Balbo (Taeq), Antonio Carlos Manfredini (EAESP), Jennifer James (GfK Indicator), Luiz Felipe Angulo (Cauduro Martino), Eduardo Felberg (Petrobras), Yole Mendonça (Banco do Brasil) e Suzana Herculano Houzel (UFRJ), e o moderador Lício Motta (CLM Marketing e EASP); 1º Seminário Trade Marketing: Conceito e Aplicação, com os palestrantes Antonio Jesus Cosenza (EAESP), Westermann Gerales (Nestlé), Luiz Lara (APP e Lew Lara), Dudi Rodrigues (Grupo Total), Ana Cláudia Sponton (Grupo Pepsico) e o moderador Pérsio Talarico; Seminário Time-mania, com os palestrantes Piraci Oliveira (Sindicato do Futebol), Paulo Toncovitch (Caixa), Ray-mundo Oliveira (Comissão de Regulamentação da Timemania) e o moderador Marco Aurélio Klein;

Seminário Trade Marketing H. B., Cosmética e Farma, com os palestrantes Antonio Jesus Cosenza (EAESP), Adriana Muratore (Unilever), José Luiz Cusmman (HPC), Edison Tamascia (Febrifar) e o moderador Pérsio Talarico; seminários e workshops sobre comunicação e *trade marketing* com a Total Comunicação e a Lew Lara, agências de comunicação parceiras do CENPRO.

- Selo de Qualidade em Atendimento (SQA): o selo visa proporcionar às empresas e às organizações meios de medir a qualidade e aprimorar continuamente seu atendimento, a fim de garantir a excelência na prestação de serviços e no relacionamento com os clientes e demais *stakeholders*. O primeiro cliente do programa foi o Banco Bradesco. Em 2007, o SQA organizou dois workshops: Excelência no Atendimento ao Cliente: Melhores Práticas e Gestão Estratégica para Qualidade no Atendimento de *Contact Centers*.
- Prêmio: em 4 de dezembro, Dia Mundial da Propaganda, a Garrido Marketing e o CENPRO anunciaram a primeira edição do prêmio Qualimark, que tem por objetivo avaliar o processo de consolidação de uma marca junto ao consumidor final.

Centro de Estudos em Planejamento e Gestão de Saúde — GVsaúde

- Ensino: com o GVpec, dois cursos de Introdução à Auditoria em Serviços e Sistemas de Saúde, um de Auditoria na Gestão de Planos e Sistemas de Saúde, um de Gestão da Assistência I — Epidemiologia Hospitalar, um de Gestão da Assistência II — Epidemiologia Hospitalar, além de um curso novo sobre Os Desafios Estratégicos de Marketing para o Setor de Saúde; em parceria com o Instituto de Ensino e Pesquisa da Sociedade Beneficente de Senhoras Hospital Sírio Libanês, um curso fechado de Especialização em Regulação da Saúde Suplementar; no CEAG, início de duas turmas do Curso de Especialização em Administração Hos-

pitalar e de Sistemas de Saúde (CEAHS-R); com a PPG, duas disciplinas, um seminário de pesquisa na linha de pesquisa GESS e o início do Post-Graduate Diploma in Administration — Health Policy & Management (DIP), com cinco alunos; com o GVnet, uma turma do Curso a Distância de Capacitação em Administração para Médicos — GVmed; com o Programa de Aprimoramento de Pessoal em Administração em Saúde e Residência Médica em Medicina Preventiva — área de Administração em Saúde do Proahsa, Journal Club, aulas sobre indicadores e informações em saúde, com discussão de casos em administração.

- Organização de eventos: 4º Semestre de Debates GVsaúde: Mudanças nas Organizações de Saúde, ciclo de três palestras com especialistas em gestão de saúde, voltado para a apresentação de novos modelos de gestão; 5º Semestre de Debates GVsaúde: Comunicação & Gestão em Saúde, ciclo de quatro palestras voltadas para a discussão do cenário de comunicação e gestão de uma organização de saúde e de uma organização não relacionada com a área; QualiHosp 2007 — VII Congresso Brasileiro de Qualidade em Serviços e Sistemas de Saúde, em abril, com mais de 500 participantes das áreas da saúde e administração, debatendo o tema “diálogos de qualidade na saúde”.
- Participação em eventos: Jornada Paulista de Radiologia, para ministrar o Curso de Gestão em Saúde; Fórum Internacional de Saúde Corporativa (São Paulo); Hospitalar 2007 — Congresso de Auditoria Médico-Hospitalar; 14ª e 15ª Oficinas Interagenciais da Rede de Informações para a Saúde (Opas/Ministério da Saúde); participação nas comissões científicas do IV Congresso Brasileiro de Ciências Sociais e Humanas em Saúde, XIV Congresso da Associação Internacional de Políticas de Saúde, X Congresso Latino-americano de Medicina Social (Abrasco); Comitê de Saúde da AmCham (São Paulo); Seminário Regional de Informações Hospitalares (Departamento de Medi-

cina Social/FMUSP-RP); participação em comissão científica e organização do XVII Congresso Anual da Associação Latina para Análise de Sistemas de Saúde (Alass) e apresentação de cinco trabalhos; participação na Comissão Científica do Congresso Anual da IsQua — International Society for Quality in Healthcare, e apresentação de três trabalhos; participação na Comissão Avaliadora de Trabalhos do Simpósio de Administração da Produção Logística e Operações Internacionais; participação no 7º Simpósio Internacional de Economia da Saúde; apresentação de três trabalhos no Encontro da Associação Nacional de Pós-Graduação e Pesquisa em Administração; participação no Encontro da Rede InovaRH — UFRGS; participação no Fórum Apecih 20 anos; participação na I Jornada de Hemoterapia Colspan/Unifesp; participação no II Encontro Nacional da Rede de Centros Colaboradores 2007; apresentação de trabalho no International Forum on Quality and Safety in Health Care; participação no VII Simpósio Brasileiro de Assistência Domiciliar do HIAE; participação no VIII Encontro de Enfermeiros de Hospitais de Ensino do Estado de São Paulo (ENFHESP); apresentação de trabalho no XII Congresso Internacional del Clad sobre la Reforma del Estado y de la Administración Pública; participação no XXVIII Simpósio de Ciências Cardiovasculares do Instituto Nacional de Cardiologia; participação no Congresso Nacional de Auditoria em Saúde; participação no Seminário Internacional: Inovação na Gestão do Setor Saúde.

- Publicações: revista *Debates do GVsaúde*, n. 3, contendo as palestras sobre cadeia de valor da saúde do 2º semestre de 2006, e *Debates do GVsaúde*, n. 4, sobre mudanças nas organizações de saúde; *Gestão & Saúde*, cadernos da FGV Projetos; artigos sobre tendências na assistência hospitalar e uso da informação na gestão de hospitais públicos, na *Ciência & Saúde Coletiva*; Modern hospitals are networks of organizations, na revista *Einstein*; Public reporting and pay for performance in hos-

pital quality improvement (comentário), também na revista *Einstein* — *Educação Continuada em Saúde*; dois capítulos no livro *Gestão organizacional* (Editora Saraiva); um artigo — *Management e economia sanitária* —, na revista *Mecosan*, da Itália.

- Pesquisas: orientação de duas dissertações no CMDAE e uma no MPA; projeto em andamento em parceria com CEDEC; Cealag (Centro de Estudos Augusto Leopoldo Ayrosa Galvão); Secretaria Estadual de Saúde; conclusão de pesquisa para a ACS — Grupo Algar sobre terceirização no âmbito da saúde suplementar; conclusão de pesquisa realizada para a Agência Nacional de Saúde Suplementar sobre qualidade na assistência médica no âmbito do sistema suplementar; aprovação de projeto de pesquisa junto ao CNPq sobre a aplicação de um instrumento para o dimensionamento da força de trabalho em hospitais públicos estaduais e a avaliação dos gerentes dos serviços quanto às determinantes que influenciam na gestão de recursos humanos e na organização dos processos de trabalho.
- Colaboração em atividades de rede: participação na Rede de Inovação e Aprendizagem em Gestão Hospitalar, tendo como pontos de enlace a Universidade Federal da Bahia, a Universidade Federal do Rio Grande do Sul, a Escola Nacional de Saúde Pública e a EAESP; participação na Rede Interagencial de Informações para a Saúde; na Rede de Centros Colaboradores da Agência Nacional de Saúde Suplementar; na Rede de Observatórios Nacionais de Recursos Humanos; no Grupo Técnico de Informações em Saúde e População (GTISP), da Associação Brasileira de Pós-graduação em Saúde Coletiva (Abrasco).
- Atividades de cunho internacional: presidência da Associação Latina para Análise dos Sistemas de Saúde (Alass); apresentação para turma de alunos do MBA da Haas School of Business da Universidade da Califórnia; participação no serviço de

saúde pública do Grupo Hospitalar Lariboisière/Fernand Widal, do Assistance Publique Hôpitaux de Paris; participação no Diplôme Universitaire de Management International des Institutions de Soins 2007-2008 — módulo I — Structures organisationnelles et management stratégique, La demarche stratégique et ses outils, Reflexions sur la gestion de la performance, em Bruxelas, Bélgica; participação no Assistance Publique Hôpitaux de Paris/Departement d'Économie de la Santé, Université Libre de Bruxelles/Faculté de Médecine, Université Catholique de Louvain/Hôpitaux Universitaires de Genève; recepção ao prof. Mike Dent, da Staffordshire University.

- Outras atividades: adesão do GVsaúde como sócio institucional da Abrasco e integração do GVsaúde ao grupo das instituições componentes da Rede Interagencial de Informações para a Saúde no Brasil (RIPSA).

Centro de Estudos de Estratégia e Competitividade — CEEC

Em 2007, foi firmada parceria com a Accenture, o que contribuiu para a viabilização do CEEC.

- Estudos realizados: análise da importância relativa dos efeitos país, indústria e firma no desempenho de mais de 11 mil empresas de 256 setores e 38 países; análise da importância relativa dos efeitos indústria, firma e ano no desempenho de mais de 14 mil empresas brasileiras; Resultados relatados no artigo “Não culpe o ministro da economia pelo seu desempenho”; *ranking* de vantagem competitiva de firmas brasileiras, com posição relativa do desempenho de firmas brasileiras controlada pelos efeitos país, indústria e indústria-país; análise da posição relativa das indústrias brasileiras e sua evolução ao longo do tempo em termos de rentabilidade e crescimento; *ranking* de países com base na lucratividade das firmas e evolução das suas posições relativas ao longo do tempo.

- ❑ Publicações: resultados parciais em artigo do número especial sobre decisão da revista *Exame*.
- ❑ Publicações no meio acadêmico: o *paper* “O efeito país sobre o desempenho da firma: uma abordagem multinível” foi premiado como melhor trabalho do III Encontro de Estudos em Estratégia e será publicado pela *RAE*. Outros três artigos estão em avaliação pelo Enanpad e Iberoamerican Academy of Management Meeting.

RAE Publicações

Em 2007, a RAE Publicações produziu 1.174 páginas de conteúdo para os periódicos *RAE — Revista de Administração de Empresas* e *GV Executivo*, cuja circulação total, tanto das quatro edições da *RAE* quanto das seis edições da *GV Executivo*, foi de 80 mil exemplares. Nas duas edições da *RAE eletrônica* foi publicado um total de 17 artigos, que atraíram 132.600 visitas ao site da revista.

Outras atividades realizadas pela RAE Publicações ao longo do ano foram: lançamento do livro *RAE — clássicos: teoria das organizações*, em parceria com a Editora Atlas, com 368 páginas e tiragem de 1.500 exemplares; reimpressão do livro *Gestão empresarial: o fator humano*, da série *RAE — Gestão Empresarial*; criação da *Newsletter RAE*; realização do 7º Seminário GV-Executivo Setor Bancário: Análise e Perspectivas Estratégicas, em 10 de maio, com 122 participantes e grande repercussão na mídia.

Ná área administrativa e de marketing, foi testado e implantado o novo sistema SGP para gerenciamento dos processos de submissão, avaliação e publicação de textos da *RAE* e da *RAE eletrônica*; foi substituído o prestador de serviço de entrega das revistas porta a porta aos assinantes; foram enviados e-mails para mais de 417 mil possíveis leitores; desenvolvidas parcerias para divulgação do seminário, das revistas e dos livros da RAE Publicações com a

América Economia, *IstoÉ Dinheiro*, Case Studies, Capital Aberto, CRA, Administradores.com, UOL e Corporate Insight Eventos; além da participação em 37 eventos, com distribuição de 5.230 exemplares das revistas, e campanha de telemarketing ativo.

Relações internacionais

A EAESP, por meio da Coordenadoria de Relações Internacionais (CRI), mantém convênios de intercâmbio com as seguintes instituições no exterior: Wits Business School, da África do Sul; Universität Mannheim, Universität zu-Köln, Universität Mainz e WHU-Koblenz, da Alemanha; Universidad San Andrés e Universidad Torcuato di Tella, da Argentina; Macquarie University, da Austrália; Wirtschaftsuniversität Wien, da Áustria; Université Catholique de Louvain, da Bélgica; Haute Études Commerciales, McGill University, University of British Columbia, University of Manitoba, University of Western Ontario, York University, do Canadá; Pontificia Universidad Católica de Chile; Universidad de los Andes, da Colômbia; Copenhagen Business School, da Dinamarca; Esade Business School e Instituto de Empresa, da Espanha; Brandeis University, Georgia Institute of Technology, LBJ — Public Administration, University of Texas em Austin, New York University, Pepperdine University, University of Illinois em Chicago, McCombs School of Business, Tulane University, University of California na Califórnia e em Davis, Chicago University, University of Minnesota, University of North Carolina em Chapel Hill, University of Southern California, Columbia Business School, Indiana University, dos EUA; École Supérieure de Commerce de Rouen, Essec, EM Lyon, Groupe ESC Grenoble, Groupe ESC Pau, Groupe ESC Reims, HEC School of Management, Sup de Co Montpellier, Sciences Po de Paris, da França; Erasmus University of Rotterdam; Universiteit Maastricht e UVA Universiteit van Amsterdam, da Holanda; Budapest University of Economics, Science and Public Administration, da Hungria; Cranfield University, London Business School, Manchester

Business School, European Business School, do Reino Unido; Università Commerciale Luigi Bocconi, da Itália; Nagoya University of Commerce & Business, do Japão; Tel Aviv University, de Israel; Instituto Tecnológico Autónomo de México e Instituto Tecnológico y de Estudios Superiores de Monterrey, do México; Norwegian School of Economics and Business Administration, da Noruega; University of Otago, da Nova Zelândia; Escuela Superior de Administración de Negocios, do Peru; Warsaw School of Economics, da Polônia; Universidade Nova de Lisboa, de Portugal; University of Economics of Prague, da República Tcheca; MGIMO, da Rússia; Stockholm School of Economics, da Suécia; Hochschule St. Gallen, da Suíça; Instituto de Estudios Superiores de Administración, da Venezuela; SSK Business School, da Coreia do Sul; Institute of Management Bangalore, da Índia, e National Chengchi University, de Taiwan.

A Coordenadoria de Relações Internacionais ainda esteve envolvida no que se segue:

- participação de alunos da EAESP, EESP, DIREITO GV E EBAPE no processo seletivo de intercâmbio para uma das mais de 80 escolas parceiras, que em 2007 teve 208 vagas, 100 a mais do que em 2006. No 1º semestre, a Escola recebeu 74 estudantes estrangeiros e no 2º, 85;
- convite feito à EAESP para integrar o comitê para admissão de novos membros do Partnership of International Management (PIM);
- realização do programa regular Doing Business in Brazil, com participação de estudantes estrangeiros das universidades parceiras UNC Marshall, UIC Chicago e Groupe ESC Reims, e de sete versões customizadas do DBB para 118 alunos;
- participação no Sumaq Summit 2007, em Barcelona, sobre logística na América Latina;
- realização, pelo terceiro ano consecutivo, do Curso de Francês Blaise Cendrars, e início do curso Français de Affaires, ambos em parceria com a Aliança Francesa;

- outorga do prêmio L'Oréal para a aluna selecionada para participar da CEMS — The Community of European Management Schools and International Companies a partir do 2º semestre;
- desenvolvimento do processo de seleção para os alunos CEMS (dúplas diplomas), sendo sete os alunos selecionados;
- estreitamento das relações com as escolas francesas, com a assinatura de um acordo de duplo diploma com a Sciences Po, de Paris. O programa acadêmico objeto do acordo de duplo diploma é o Mestrado em International Relations, Management & Trade. Durante o lançamento do duplo diploma, os professores Renato Guimarães Ferreira e Luís Carlos Cabrera palestraram sobre o executivo global;
- estabelecimento de acordo de duplo diploma para alunos de especialização em desenvolvimento sustentável com a HEC-Paris, a escola de administração de empresas mais bem avaliada pelo *Financial Times* nos programas de MS;
- realização de palestras com convidados internacionais: em abril, The bi-regional partnership EU Latin America: an Austrian perspective, proferida pelo secretário-geral de Relações Exteriores da Áustria, Johannes Kyrle; em junho, Memória ou amnésia? Relações internacionais e instrumentalização do passado nacional, proferida pelo prof. Dennis Roland, da Sciences Po Paris, dedicada aos alunos do curso de francês Blaise Cendrars; em agosto, em parceria com o Consulado dos Estados Unidos em São Paulo, palestra sobre capital markets, globalization and economic e, com o embaixador americano, David Gross, sobre informação e novas tecnologias de comunicação como um poder transformador na sociedade contemporânea. Ainda em agosto, a ministra da Educação dos Estados Unidos, Margaret Spellings, proferiu palestra sobre educação internacional, em evento com a presença de sete presidentes de universidades americanas e do presidente da FGV, prof. Carlos Ivan Simonsen Leal;

- realização do debate Desenvolvendo Competências para uma Carreira Internacional, com a participação do diretor vice-presidente do BNP Paribas Brasil, François Legleye, e dos professores da EAESP Luiz Carlos de Queirós Cabrera, João Baptista Brandão e Renato Guimarães Ferreira (moderador). Na ocasião, o gestor de Desenvolvimento para América Latina e Espanha da HEC MBA, Luciano Rolon, e a coordenadora de Relações Internacionais da EAESP, profª Ligia Maura Costa, apresentaram o programa de dupla titulação de ambas as instituições;
- visitas do diretor e do subdiretor da Universidade Nova de Lisboa, profs. José Antonio Ferreira Machado e João Amaro de Matos, à Diretoria da EAESP, para reiterarem as parcerias de MBA e do Master of Science entre a EAESP e a entidade portuguesa, por intermédio da Coordenadoria de Relações Internacionais;
- participação no Fórum das Assessorias das Universidades Brasileiras de Assuntos Internacionais, cujo conselho e diretoria a CRI integra;
- reorganização do Programa de Férias com a University of Texas em Austin e fechamento de programas com a HEC Montreal (para a graduação) e o Babson College (para a pós-graduação);
- recebimento do prêmio São Paulo Convention Bureau, pela EAESP ter contribuído para colocar São Paulo no primeiro lugar das Américas no *ranking* mundial das cidades que mais realizam eventos internacionais;
- assinatura de acordos de intercâmbio educacional com a MGIMO, da Rússia, e a UVA Universiteit van Amsterdam, da Holanda; e extensão do acordo com St. Gallen, da Suíça, também para a graduação.
- MEC/Sinaes: nova metodologia de avaliação dos cursos de graduação e das instituições de ensino superior pelo MEC, que exigiu a inserção eletrônica das informações do relatório aprovado pela Comissão Própria de Avaliação da EAESP no portal e-MEC e solicitação da visita de avaliação institucional; e Inep: cadastramento dos professores da EAESP.
- Acreditações: acompanhamento geral de todas as recomendações dos credenciamentos internacionais, com destaque para a European Foundation for Management Development, com a renovação da acreditação de todos os cursos por mais cinco anos (*full accreditation*) e para a Association to Advance Collegiate Schools of Business, com elaboração do *Annual maintenance report* sobre a evolução das atividades do ano, como parte do relatório final que será avaliado pela Comissão de Avaliação para a manutenção do credenciamento; preenchimento eletrônico do BSQ (Business School Questionnaire).
- *Rankings*: organização e preparação das informações para o *ranking* dos MBAs da revista *América Economia*. O MPA da EAESP obteve o 3º lugar no *ranking* da América Latina.
- Representação: participação do coordenador da CAVIN na reunião anual da EFMD e do Partnership in International Management.
- Outras atividades: organização e suporte às atividades do 4º Seminário de Planejamento Acadêmico (SEPAC); início da coordenação e do acompanhamento das informações acadêmicas no *site* da Escola; emissão de convocações, redação de atas e resoluções, apoio operacional aos órgãos colegiados; atendimento de consultas sobre regimentos, regulamentos, normas da área acadêmica e demais documentos relativos aos órgãos colegiados; elaboração de portarias e redação dos relatórios semestral e anual de atividades da EAESP.

Avaliação institucional

Em 2007, a Coordenadoria de Avaliação Institucional (CAVIN) deu continuidade à sua atuação no tocante a:

Desenvolvimento do ensino e da aprendizagem

Com o objetivo de melhor atender às expectativas e demandas de professores e alunos e identificar possíveis futuros colaboradores, o Centro de Desenvolvimento do Ensino e da Aprendizagem (CEDEA) desenvolveu, no início do ano, pesquisas e reuniões para subsidiar o planejamento das atividades de curto, médio e longo prazos.

Em apoio ao Curso de Graduação Reformulado, o CEDEA planejou as atividades de preparação do material didático e dos professores que atuariam no novo programa. Foram realizados 10 workshops, além de reuniões de acompanhamento da primeira turma de professores que estão lecionando no CGR.

O CEDEA promoveu diversos workshops para professores e alunos do Mestrado e do Doutorado da EAESP e para os professores da DIREITO GV e EESP. Foram abordados temas como leitura estrutural, plano de aula, *Educating Rita* e o Seminário de Discussão de Estudo de Casos.

O CEDEA também administra os contratos com as editoras internacionais e o processo de aquisição, registro e tradução de material didático. Mais de 18 mil exemplares de casos foram disponibilizados para os professores. Para facilitar o acesso ao material didático, também foi iniciado o processo de reformulação do site, que conterà informações de apoio didático aos professores, chats e fóruns de debate sobre problemas pedagógicos e solicitação de materiais didáticos online.

Com o objetivo de estreitar o vínculo com os professores da Escola, foi criado um boletim eletrônico — a *Newsletter CEDEA*. Os leitores recebem, mensalmente, informações sobre as principais atividades do CEDEA e temas relacionados com o aperfeiçoamento dos processos de ensino e aprendizagem na instituição.

O CEDEA está apoiando o programa de certificação da FGV-Rio, por meio da indicação e acompanha-

mento de professores para elaboração de material didático. O desenvolvimento da proposta do programa de Pré-Humanas do Colégio Juarez Wanderley, do Instituto Embraer, também contou com o apoio do Centro.

O CEDEA dá suporte e gerencia os jogos de empresas utilizados nas diversas disciplinas da EAESP. Os professores que utilizam o sistema têm suporte para conhecimento dos recursos, parametrização da utilização, acompanhamento de resultados, diagnóstico e avaliação dos resultados. Os alunos recebem orientação prévia, durante e após as atividades, incluindo apoio na elaboração do TCC. Durante o período, o CEDEA aplicou 60 jogos de empresas, envolvendo 2.100 alunos de graduação e pós-graduação.

Estágios e colocação profissional

A Coordenadoria de Estágios e Colocação Profissional (CECOP), responsável pela administração do estágio obrigatório e optativo para alunos da Graduação, registrou, até novembro, 827 novos estágios. Quanto a anúncios na intranet e no mural, divulgou 1.056 vagas de estágio, 213 programas de *trainee* e 2.348 posições efetivas.

No tocante à orientação profissional individual, atendeu 174 alunos e ex-alunos: 68 da Graduação, 74 do CEAG, 14 do GVpec, cinco do Mestrado/Doutorado e 13 intercambistas. Essa orientação envolve em média três encontros, em que são abordados aspectos como elaboração de currículo, prospecção de oportunidades e plano de desenvolvimento de carreira.

A CECOP promoveu quatro encontros de recrutamento com a participação de 40 empresas representativas dos segmentos de indústria, consultoria e serviços. Também coordenou eventos de desenvolvimento profissional para alunos da Graduação e da Pós-graduação, como: recrutamento de executivos (Hays Consultoria), opções de carreira — finanças

em empresa de bens de consumo (Procter & Gamble), treinamento para entrevistas de caso (A.T. Kearney), programas de estágios e *trainees* (Cia. de Talentos), comunicação em processos seletivos (Cláudia Colnago) e carreira em consultoria (Accenture).

A CECOP teve efetiva participação nos seguintes prêmios e/ou concursos: Procter & Gamble, GE Foundation Scholar Leaders Program; Global Leaders — Goldman Sachs Foundation, e no Concurso de Casos de Investimento da Constellation A.M., em que foi vencedora a aluna Maria Gabriela Dietrich, do 7º semestre de administração de empresas.

Atividades extracurriculares

Em 2007, a Coordenadoria de Extensão Cultural (CEC) trabalhou com a Comissão de Graduação para a reforma curricular e a elaboração do *syllabus* das atividades culturais extracurriculares, reunindo os professores Ana Magalhães, Livio Tragtenberg e Sérgio Rizzo, para formular a proposta de atividade conjunta e coerente a ser oferecida aos alunos a partir do 2º semestre. Foram estabelecidas as ementas e toda a conceituação teórica dos novos cursos oferecidos pela CEC, num programa com três workshops de música, história da arte e cinema. Os alunos podem cursar um, dois ou os três cursos, pois há conexões entre eles.

A CEC também propôs que o coral fosse convertido em uma atividade semestral, promoveu o workshop de canto e, pelo terceiro ano seguido, realizou com os alunos a Gincana Conheça São Paulo.

Outras atividades extracurriculares foram desenvolvidas pelo Diretório Acadêmico Getúlio Vargas (DAGV), que esteve à frente de iniciativas como:

- Global Cultural Transfer: programa de intercâmbio cultural de curta duração, organizado por alunos de graduação dos cursos de administração, direito e economia da FGV. O projeto obje-

tiva estimular a compreensão de determinada cultura internacional para a construção de novos relacionamentos e o rompimento das visões estereotipadas que se tem de cada país. As atividades baseiam-se em experiências que exploram a economia, a sociedade, a educação, a política, a cultura e o *business* dos países participantes. Em 2007, o projeto foi realizado com a Corvinus University of Budapest (Hungria). A parte brasileira ocorreu de 27 de abril a 8 de maio; a húngara, de 27 de junho a 7 de julho, com 20 alunos brasileiros e 20 húngaros, que, durante 10 dias em cada país, vivenciaram suas diversidades culturais. Está em andamento o GCT 2008, que, dessa vez, fará o intercâmbio Brasil-Suécia.

- Alfabetização de jovens e adultos; programa existente desde 2001, no qual alunos da EAESP, orientados por uma pedagoga, ministram aulas uma vez por semana a jovens e adultos da Comunidade Evangélica do bairro do Bixiga. De segunda a quinta-feira, são ministradas aulas particulares, o que permite a personalização, respeitando o nível e o ritmo de cada um. Em 2007, também foram oferecidas aulas em grupo sobre meio ambiente, possibilitando que mais voluntários atuassem no programa. Os 41 voluntários da EAESP atenderam a seis alfabetizandos.
- Visita de FHC: em maio, o DAGV recebeu o ex-presidente Fernando Henrique Cardoso. Durante quase duas horas, o presidente traçou um paralelo do início de seu segundo mandato com o do seu sucessor, o presidente Luiz Inácio Lula da Silva. Estiveram presentes mais de 200 alunos da Graduação.
- Bixo Solidário: no 1º semestre, o evento foi realizado na quadra da EAESP, com a participação expressiva de calouros e veteranos de administração e economia e 120 crianças vindas da Casa do Cristo Redentor, da região de Itaquera, para uma tarde de entretenimento, com brinquedos, bexigas e oficinas de desenho e pintura. As classes de calouros

prepararam uma apresentação teatral educativa, com temas como reciclagem, meio ambiente, higiene pessoal, consumo consciente e cidadania, além de divertirem as crianças vestidos de palhaços. No 2º semestre, o Bixo Solidário foi realizado em formato diferente dos anteriores. Os alunos foram a uma comunidade na região do Grajaú, zona sul de São Paulo, onde desenvolveram uma atividade que ultrapassa a simples assistência social. Uma surpresa para os próprios participantes, a atividade consistiu em preparar uma festa usando apenas os recursos da própria comunidade, sendo proibida a compra de qualquer material. Foram montadas três equipes, responsáveis pela alimentação, entretenimento e decoração. Três horas depois, estava pronta uma grande festa decorada, com comidas preparadas com a ajuda de donas de casa e ingredientes doados e o entretenimento de grupos de dança e música da comunidade. A cada edição, o Bixo Solidário aprimora-se e agrega mais valor às suas atividades.

- ❑ Fest GV: em 1º de julho ocorreu o festival com nove bandas de alunos e funcionários da GV, de diversos estilos musicais, em espaço alugado pelo DAGV na Vila Olímpia.
- ❑ I Semana de Finanças: em parceria com o CEF, com o patrocínio da BM&F e divulgação pelo jornal *Valor Econômico* e a rádio Band News FM, foi realizada em outubro, para um público de mais de 300 pessoas por dia.
- ❑ I Painel da Propaganda Roberto Duailibi (DPZ) proferiu palestra, para 300 participantes, sobre como a propaganda pode ajudar nas estratégias organizacionais.
- ❑ Baixa Bola GV: foram palestrantes Ademar Bueno, ex-aluno e sócio-fundador da Neurônio Consultoria, e Cláudio Neszlinger, ex-diretor de RH da Microsoft e atual empreendedor.
- ❑ Palestra com Geraldo Alckmin, em 26 de setembro, sobre pensamento estratégico brasileiro, para mais de 500 presentes.

- ❑ Atividades com os intercambistas: foram desenvolvidas atividades de interação com os intercambistas das escolas parceiras da EAESP, como “pizzas”, encontros e visitas a empresas brasileiras.

Pró-Saúde

A atuação do Pró-Saúde consiste em um conjunto de ações integradas à Graduação para a promoção da saúde psíquica na EAESP. Esse trabalho tem duas vertentes: o atendimento de alunos e a ação profilática com outros atores da instituição — coordenadores e tutores — para a disseminação de uma cultura de promoção da saúde. Em 2007, o Pró-Saúde realizou reuniões mensais com os tutores; prestou assessoria à implantação do Curso de Graduação Reformulado; manteve contatos com o Ambulatório Médico, visando a integração com mais esse órgão de atenção à saúde; e realizou atendimentos individuais, gratuitos e sigilosos, em mais de 30 alunos do CGAE e CGAP.

Comunidade GV

Em 2007, a Comunidade GV buscou obter a renovação dos doadores ativos, recuperar os inativos e continuou colaborando nos cafés da manhã com palestras de professores da EAESP organizados pela ASDI. Também cuidou da coordenação e publicação do livro comemorativo dos 50 anos da EAESP, desde a etapa de concepção do projeto gráfico e editorial, do levantamento dos nomes a serem entrevistados, até as revisões finais. Os doadores das categorias Diamante, Rubi e Esmeralda da Comunidade GV foram convidados para o lançamento da obra, em 5 de dezembro.

Órgãos Colegiados

O Conselho Departamental (CD) reuniu-se em 10 sessões ordinárias e duas extraordinárias, presididas

pelo diretor da Escola. Nessas reuniões, o CD aprovou e emendou as normas aplicáveis ao Curso de Graduação em Administração de Empresas Reformulado; instituiu o Regulamento de Atividades Complementares; alterou o Regimento do CEAG Reformulado; examinou e aprovou procedimentos para processos seletivos nos cursos de Mestrado Acadêmico e Doutorado; aprovou alterações nas normas aplicáveis aos cursos de Mestrado Acadêmico e Doutorado, nas normas referentes ao Post-Graduate Diploma in Administration, bem como emendas ao Regimento dos Cursos de Mestrado Acadêmico e Doutorado, encaminhando estas últimas à Congregação. Designou bancas examinadoras de monografia de professores e endossou os respectivos resultados, aprovou a contratação e a prorrogação de contrato de professores extracurriculares e o reingresso da professora Jolanda Eline Ygosse Battisti na carreira docente. Aprovou ainda a criação da Comissão Permanente de Ingresso e Movimentação na Carreira (CPIMC) e dos comitês Executivo e Consultivo de Administração Pública da EAESP. Discutiu e definiu critérios de avaliação para o Qualis-EAESP; aprovou a criação do CEMF e homologou indicações para cargos diversos e representações em comissões internas da Escola. Discutiu e aprovou a nova Tabela de Pontos do Documento Único; apreciou o Regulamento de Ingresso e Movimentação na Carreira de Professor da EAESP, que foi encaminhado pelo diretor à aprovação da Direção Superior da FGV. Discutiu e aprovou alteração das normas e critérios para contratação de professores extracurriculares e aprovou o calendário escolar para 2008 e alterações no Regimento Interno da Comissão de Graduação.

A Congregação reuniu-se em uma sessão ordinária e duas extraordinárias, nas quais discutiu as propostas de governança para a EAESP sugeridas pela comissão delegada criada para essa finalidade. A Congregação também foi convocada para duas sessões solenes de colação de grau dos alunos da Graduação, realizadas em março e setembro no Auditório Simón Bolívar do Memorial da América Latina.

Diretoria

Em 2007, o diretor baixou 77 portarias, por meio das quais, entre outros: designou vice-diretores, coordenadores, vice-coordenadores, chefes de departamento, assessores, professores tutores, membros de comissões diversas, funcionários e professores para acompanhamento de processos eleitorais; extinguiu a Comissão de Avaliação Permanente da Adequação das Regras do Regulamento de Promoção e Acesso na Carreira de Professor da EAESP, em virtude da criação da Comissão Permanente de Ingresso e Movimentação na Carreira (CPIMC), pelo Conselho Departamental; extinguiu o Comitê de Administração Pública da EAESP, em decorrência da criação dos comitês Executivo e Consultivo de Administração Pública da EAESP, pelo Conselho Departamental; definiu o processo de escolha da lista sextupla para a designação de dois representantes da EAESP no Comitê de Seleção do Diretor, bem como criou comissão eleitoral para a ordenação do processo; institucionalizou a Escola de Inverno da EAESP; instituiu a Comissão de Atividades Complementares e criou a Coordenação Especial Pró-Tempore de Administração Pública e Governo da EAESP.

Em 2007, a EAESP fez-se representar por sua Diretoria nos seguintes eventos: 1º Seminário Lidem — Grupo de Mulheres Líderes Empresariais, com o ex-governador de São Paulo, Geraldo Alckmin; 10º Seminário Lide, com o presidente do BNDES, Luciano Coutinho; 12º Meeting Internacional em Mendoza, Argentina; 6º Fórum Empresarial Lide, no Comandantubá; almoço-debate ADVB, com o deputado Alberto Goldman; almoços-debates Lide, com os governadores de Minas Gerais, Aécio Neves, do Rio Grande do Sul, Yeda Crusius, de Pernambuco, Eduardo Campos, do Rio de Janeiro, Sergio Cabral, e da Bahia, Jacques Wagner; Association of MBAs Conference 2007, no Guarujá; Conferência de Educação Corporativa do Internacional Quality & Productivity Center; Congresso Apas 2007; EFMD Annual Meeting for Deans & Directors; Encontro Anual do Conselho Latino-Americano

de Escolas de Administração, em Miami, EUA; Encontro Empresarial Philips, com o presidente mundial da Royal Philips Electronics, Gerard Kleisterlee; Encontro Lide, com o ministro dos Esportes, Orlando Silva; Feira Internacional de Varejo Setting Retail in Motion, na NRF 96th Annual Convention & Expo, em Nova York, EUA; reunião preparatória do Global Fórum América Latina; reunião da Sumaq 2007, em São José, Costa Rica; Seminário de Planejamento Estratégico 2007 da FGV, em Itaipava, RJ; Seminários Lide, com o governador do Amazonas, Eduardo Braga, o ministro da Educação, Fernando Haddad, e o presidente do Conselho Gerdau, Jorge Gerdau Johannpeter; Unicon Spring 2007 Conference, sobre The Innovation Imperative for Executive Education, no Instituto de Empresa de Madri, Espanha; VI Seminário YPO; XXXI Encontro Anual da Anpad 2007, no Rio de Janeiro.

Durante 2007, a Diretoria da EAESP recebeu os seguintes visitantes: Adilson Pereira, diretor internacional da McGraw-Hill Interamericana; Alberto Goldman, vice-governador do estado de São Paulo; Alexandre Tadeu da Costa, presidente da Cacau Show; Alina Correa, diretora da Universia Brasil; Antonio Augusto Anastasia, vice-governador de Minas Gerais; Antonio Delfim Netto; Antonio Marcio Ragni de Castro Leite, prefeito de Pariqueira-Açu; Bill Wiggenhorn, da Motorola University; Bonato Di Santo, subsecretário das Relações Exteriores da Itália; Clóvis Rossi, jornalista de *O Estado de S. Paulo*; comitiva da Shell norte-americana, composta por George Connell, diretor de Strategy and Business Development; Kees Linse, diretor de Projetos; Patricia Vasconcellos, líder da Global Migration; Danny Harris, real estate advisor, e Fatima Camilo, HR Subject Matters expert; David Gross, secretário adjunto do Bureau de Economia, Energia e Relações de Comércio do Departamento de Estado dos Estados Unidos, e Tom White, cônsul-geral; dr. Geraldo Alckmin; dr. Gilberto Kassab, prefeito de São Paulo; dr. Luiz Flavio Borges D'Urso, presidente da OAB-SP; dr. Marco Antonio Pires, diretor da Fiesp; dr. Romano Prodi, primeiro-ministro da

Itália; dra. Maria Lorena Gutierrez, *dean* da Universidade de Los Andes, da Colômbia; drs. Rômulo Paes de Sousa, assessor da Diretoria, e Henrique Leonardo Guerra, consultor da Área de Educação Continuada da Unimed-BH; Êlcio de Lucca e Laércio Pinto, presidente e diretor de Relações Institucionais da Serasa; Ênio Silva, diretor de Pessoas e Organização, e Ana Cristina Dias, coordenadora de Pessoas e Organização da Braskem; Flávia Moraes e Marcus Nakagawa, da Philips; Francisco Valim, presidente da NET; Isabel Borba, diretora comercial de *O Estado de S. Paulo*; Jason Dyett, diretor do David Rockefeller Center for Latin American Studies; Jean Asselborn, vice-primeiro ministro e ministro das Relações Exteriores de Luxemburgo; Johannes Kyrle, ministro das Relações Exteriores da Áustria; Jorge Fornari Gomes, da JF Arquitetura de Gestão; Karin Parodi, sócia-diretora do Career Center; Liselyn Adams, vice-reitora da Universidade de Concordia, no Canadá; Luiza Trajano, presidente do Magazine Luiza; Marcel Fleischman, da MF Empreendimento e Assessoria; Marcelo Lima, diretor de Desenvolvimento Organizacional da Bunge Alimentos; Margaret Spellings, secretária de Educação dos Estados Unidos, acompanhada dos diretores de algumas universidades norte-americanas, como Susan Aldridge, da University of Maryland, Gregory Geoffrey, da Iowa State University, John Hennessey, da Stanford University, Sean O'Keefe, da Louisiana State University, Eduardo Padrone, do Miami Dade College, e Henry Yang, da University of California, de Santa Barbara; Maria Cármen Amarante Botelho, diretora superintendente do Consaúde — Consórcio de Saúde; Sinoel Batista, ex-prefeito de Penápolis e coordenador executivo do Fórum Regional de Inovação Tecnológica e Inclusão Social do Ministério da Ciência e Tecnologia; Norberto Odebrecht, presidente do Grupo Odebrecht; Osvaldo Kalaf, LAA Commercial and Education da Dow Brasil; prof. Antonio Dieck, *dean* da Egade-Tec de Monterrey, México; prof. Arturo Condo, *dean* do Incae, da Costa Rica; prof. Don Stevens, *former dean* da University of Colorado; prof. Ernesto Gores, *dean* da Universidad de San Andrés, na

Argentina; prof. Ferreira Machado, *dean* da Universidade Nova de Lisboa; prof. Jonattan Coles, *dean* da Iesa, da Venezuela; prof. Jorge Tarzijan, *dean* da PUC do Chile; Prof. Paulo Teixeira, da Unicid; prof. Piero Luigi, diretor presidente do Centro Ítalo-Brasileiro de Inovação; prof. Santiago Iñiguez, *dean* do Instituto de Empresa da Espanha; prof^a Galina Petrova, da Rússia, representante do MGIMO; Roberto Padilha, do Hospital Sírio-Libanês; Robinson Cavallari, do Banneg; Sandro Magaldi e Karina Roler, da HSM; senador Delcídio Amaral; Sérgio Cherez Paiva, da Telefonica; Tatiana Gracias, gerente de modelo de relacionamento e Marisa Freiria, coordenadora de inovação comercial da Natura; Tomas Carmona e Juan Perez Carillo, vice-presidente da Serasa; Valter Brunner, diretor de Comunicação e Relações Institucionais da Telefonica; e vereador Celso Jatene.

Comunicação e marketing

Em 2007, a Divisão de Comunicação e Marketing (DCM) conduziu as seguintes atividades:

- Comunicação: desenvolvimento de campanhas para os programas de educação executiva (GVpec, GVnet, CEAG e CEABS) e para os programas acadêmicos (Graduação, Mestrado Profissional e One MBA), utilizando diversos meios *online* e *offline*. Atendimento e desenvolvimento de materiais para todos os centros de estudos, departamentos e áreas de apoio da EAESP, elaborando materiais para divulgação de eventos e publicações em geral.
- Inteligência de mercado: gerenciamento do banco de dados de ex-alunos e *prospects*; coordenação do processo de comunicação com ex-alunos; desenvolvimento de relatórios sobre empresas clientes para o GV *in company*; criação e divulgação de relatórios de resultados das campanhas realizadas; orientação do *call center*; divulgação internacional específica para o GV *in company*; realização de pesquisas para os cursos; levanta-

mento de *rankings* de desempenho de escolas nacionais e internacionais.

- Assessoria de Imprensa: elaboração e divulgação de *releases* sobre cursos, eventos, prêmios e publicações; convites à imprensa; acompanhamento e divulgação de todos os eventos realizados pela EAESP; elaboração e divulgação de *clipping* diário, mensal e anual; coordenação da comunicação interna por e-mail marketing; gestão do jornal interno *Fatos da GV* e gestão do jornal *PECnews*; divulgação do lançamento de livros de professores.

5. ESCOLA DE DIREITO DE SÃO PAULO — DIREITO GV

Em 2007, as operações da DIREITO GV concentraram-se nos seguintes objetivos: gerenciamento do curso de graduação, com o ingresso da terceira turma; investimento em pesquisa e publicações, e oferecimento de cursos de especialização *lato sensu*, através do GVlaw.

Graduação

As atividades da Coordenadoria de Graduação estão centradas no bom desenvolvimento do curso de direito, respeitados os objetivos institucionais expressos em seu projeto de criação, nos processos de reconhecimento do curso e de avaliação institucional, e também na adoção das medidas necessárias à fase final de implantação do curso.

O presente relatório descreve as principais atividades desenvolvidas pela Coordenadoria de Graduação em 2007, abrangendo os seguintes eixos: atualização das normas internas, processo de reconhecimento do curso, Sistema Nacional de Avaliação da Educação Superior (Sinaes), estrutura curricular, AVALIEDSP, prática jurídica e atividades complementares, aprovação da “dupla graduação” pelo CNE e

elaboração da proposta de parceria DIREITO GV-MPA EAESP, atualização do website da DIREITO GV, cursos de nivelamento, seleção dos primeiros alunos para intercâmbio e divulgação do processo seletivo de 2008.

Atualização das normas internas. Para implementar e ampliar suas atividades, a DIREITO GV verificou a necessidade premente de revisar suas normas internas. A reformulação do Regimento interno foi iniciada no 2º semestre de 2006. Em 2007, seu texto foi aprovado pela FGV e encaminhado à SESu/MEC, e a Coordenadoria de Graduação vem acompanhando e fazendo as adequações pedidas pelo MEC para a provação do novo Regimento. Também foi aprovado em 2007, após ser debatido pelas coordenadorias de Pesquisa e de Graduação e aperfeiçoado pelo corpo docente, um modelo preliminar de trabalho de curso, que deverá ser aprovado em definitivo no primeiro conselho de classe de 2008. No 2º semestre de 2007 foi ainda aprovado o programa de iniciação científica da DIREITO GV, cuja proposta final foi elaborada pela Coordenadoria de Pesquisa.

Processo de reconhecimento do curso. Entre as atividades referentes ao processo de reconhecimento do

curso, destacaram-se as seguintes em 2007: atualizações documentais a partir das observações feitas pela consultoria contratada, que simulou uma visita *in loco* para apontar os pontos fortes e fracos da instituição; finalização da sistematização dos eventos realizados pela DIREITO GV, nos termos das exigências do MEC; organização da documentação comprobatória a ser analisada pelo MEC; e atendimento das novas exigências documentais estipuladas pelo MEC.

O reconhecimento do curso e o credenciamento da DIREITO GV são fundamentais para a diplomação dos alunos. O retardamento do MEC na realização do processo exige o contínuo acompanhamento das demandas e atualização de informações.

Sistema Nacional de Avaliação da Educação Superior (Sinaes). Em atendimento às exigências regulatórias do MEC, a Coordenadoria de Graduação organizou suas atividades para que, ao serem completados 50% do curso — o que ocorreu em junho —, pudesse solicitar visita *in loco* da comissão do Inep/MEC. O gráfico a seguir sintetiza as principais atividades desenvolvidas pela DIREITO GV em 2007 para atender ao sistema de avaliação do MEC.

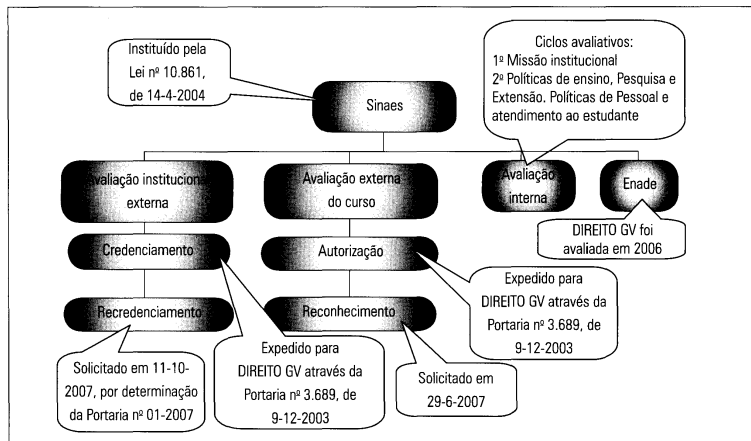

Quanto ao Exame Nacional de Desempenho Estudantil (Enade), vale destacar que os alunos da DIREITO GV alcançaram a segunda melhor nota entre os ingressantes de todas as escolas do país e a primeira melhor nota do estado de São Paulo. Não se pode falar ainda em maior média, pois, quando da realização do exame para os cursos de direito, não havia ainda alunos concluintes na Escola.

Estrutura curricular. A Graduação organizou detalhadamente o modelo que comporia o quarto ciclo do curso, que tem características muito diversas dos três primeiros, por exigir dedicação de tempo parcial dos alunos e possibilitar a flexibilização e a especialização da grade curricular.

Para consolidar as características do perfil profissional da DIREITO GV, a Coordenadoria de Graduação seguiu as seguintes premissas: “ouvir” a comunidade interna — Diretoria, Coordenadoria, docentes e discentes; criar um grupo de trabalho; buscar informações sobre a percepção dos alunos quanto ao perfil de formação desejado; “ouvir” o mercado, por intermédio de contatos com profissionais de grandes escritórios; respeitar o PPC, o PDI e o perfil discente desejados pela DIREITO GV; ampliar a flexibilidade curricular com base na possibilidade de realização de disciplinas em universidades estrangeiras; facultar a opção por disciplinas da pós-graduação *lato* e *stricto sensu*; integrar a graduação e a pós-graduação, tornando obrigatória a realização da disciplina “direito e desenvolvimento”; dialogar com a EAESP e a EESP para que os alunos da DIREITO GV possam cursar disciplinas nessas escolas.

Cumpridas as premissas indicadas, foi apresentada e publicada no *Diário Oficial* uma nova grade curricular, que está vigente para todos os alunos desde o 2º semestre de 2007, com as seguintes alterações pontuais: união dos conteúdos das disciplinas “direito contratual” e “direito obrigacional”; transferência da disciplina “direito de família” para outro semestre; correção do nome da disciplina “ética e teoria do direito”; alteração da carga ho-

rária e do momento de oferta da disciplina “metodologia de pesquisa em direito”; e reorganização e consolidação do modelo do 4º ciclo.

Avaliação. A auto-avaliação institucional é um processo contínuo, realizado pela Coordenadoria de Graduação em conjunto com a Comissão Permanente de Avaliação (CPA). O ano de 2007 foi dedicado às políticas de ensino, pesquisa, extensão, de atendimento do estudante, de pessoal e de carreira. Os debates sobre essa temática apontaram a necessidade de informação contínua das atividades avaliativas e a reformulação do modelo de avaliação do desempenho docente.

Prática jurídica e atividades complementares. As principais atividades da Coordenadoria Adjunta de Prática Jurídica e Atividades Complementares, em conjunto com a coordenadoria do curso, foram: consolidação e sistematização da estrutura e do projeto pedagógico do Núcleo de Prática Jurídica da Escola, responsável pela oferta de estágio curricular supervisionado em duas etapas (oficinas de prática jurídica e clínicas do escritório modelo); adaptação do programa e início dos procedimentos de registro do Núcleo de Prática Jurídica junto à Comissão de Estágio e Exame de Ordem da OAB-SP, para fins de reconhecimento do estágio profissional de advocacia; discussão dos programas e definição de casos simulados e parcerias institucionais para as clínicas do escritório modelo; discussão coletiva e aperfeiçoamento dos programas das oficinas de prática jurídica, resgate e sistematização de experiências pedagógicas já produzidas; aperfeiçoamento e consolidação do procedimento de validação e registro de horas de atividades complementares, com requisições em fluxo permanente e atualização mensal dos bancos de horas dos alunos; alteração da programação das atividades complementares de férias (programa Estágios de Férias), de modo a integrá-la à política de inserção profissional da Escola; elaboração e implantação de uma política de inserção profissional, por meio da realização da I Feira de Estágios da DIREITO

GV; sistematização e análise de dados extraídos das políticas de atividades complementares e de inserção profissional com vistas a aperfeiçoá-las.

Aprovação da dupla graduação pelo CNE e elaboração de proposta de parceria entre a DIREITO GV e o MPA/EAESP. O projeto de dupla graduação vem sendo acompanhado desde o início do curso. Em 2007, a Coordenadoria de Graduação encaminhou consulta ao CNE sobre a viabilidade da dupla graduação, obteve sua aprovação e hoje aguarda a homologação do MEC.

Atualização do website da DIREITO GV. No 2º semestre, o website da DIREITO GV foi atualizado, incluindo os minicurrículos dos professores, pesquisadores e diretores. Houve também a preocupação de manter o site link com os currículos completos dos docentes disponíveis na plataforma Lattes.

Para permitir uma melhor comunicação com os corpos docente e discente, a Coordenadoria de Graduação e a Secretaria da Graduação passaram a disponibilizar de forma mais direta as seguintes informações: avisos, comunicados, calendários, horários, listas de alunos, regulamento, currículo do curso, Enade, AvalEDES, formulários, 4º ciclo e iniciação científica (para os alunos); e avisos, Regimento, regulamento, plano de carreira, currículo, calendário, manuais, horários, relações de alunos, 4º ciclo, logotipo, formulários padrões, lista de ramais, MEC e Aval EDES (para os professores). Com isso, chegou-se a 1.602 acessos, 1.463 de alunos e 139 de professores.

Cursos de nivelamento. Tendo observado que o corpo discente apresentava significativa heterogeneidade quanto ao nível de proficiência em língua inglesa, a DIREITO GV decidiu criar o Programa de Nivelamento, com o intuito de oferecer aos alunos a oportunidade de incrementar e consolidar o domínio do idioma.

O programa foi dividido em dois cursos: General English Course, voltado para a consolidação e o aprofundamento dos principais tópicos de estruturação discursiva em inglês, e que atende alunos de todos

os ciclos e; Legal English Course, voltado para a consolidação e o aprofundamento dos principais tópicos do discurso jurídico em inglês, e que atende aqueles alunos que estejam cursando ou já tenham cursado as oficinas de inglês jurídico da grade curricular.

Os cursos tiveram início no 1º semestre de 2007, com 36 inscritos no General English Course e 19 no Legal English Course. No 2º semestre, o foco foi o desenvolvimento e a consolidação da capacidade de expressão oral e escrita em inglês.

Seleção dos primeiros alunos para intercâmbio. A Coordenadoria de Graduação atuou junto à Coordenadoria de Relações Internacionais para viabilizar o primeiro processo de seleção de alunos para intercâmbio. A Escola espera que já em 2008 cinco alunos estejam cursando disciplinas em universidades estrangeiras.

Divulgação do processo seletivo de 2008. Foram realizadas as seguintes ações: contato e agendamento de visitas a colégios e cursinhos; visitas e palestras em escolas de ensino médio; recepção de alunos do ensino médio no edifício-sede da FGV-SP para apresentação do curso; recepção de alunos do ensino médio na DIREITO GV para apresentação do curso; acompanhamento de veiculação e número de acesso das peças publicitárias; readequação do plano de mídia e ajuste dos anúncios nos veículos de comunicação; distribuição de material institucional (*folder*); distribuição de material específico sobre o vestibular (*folder*, cartazes e *banners*); divulgação da Escola na grande mídia; colocação de notícias específicas sobre o vestibular em mídia especializada; definição do cronograma de pré-matrícula e matrícula; acompanhamento diário das inscrições e confirmações no vestibular; envio de correspondência aos inscritos e não-confirmados a fim de motivá-los a efetivar a inscrição; ao fim das inscrições, envio de questionário aos não-confirmados a fim de saber o motivo pelo qual não efetivaram a inscrição; colocação de notícias específicas sobre o número de inscritos, locais de provas e conteúdo do vestibular na grande mídia; organização logística, acompanha-

mento e divulgação de listas de aprovados e provas aplicadas, na realização dos exames da 1ª e 2ª fases; organização do coquetel de boas vindas; elaboração e envio da carta de congratulação e convites aos 75 primeiros colocados; elaboração e envio de carta-convite para os colégios e cursinhos que mais aprovaram no vestibular; confecção de placas de homenagem para os colégios e cursinhos que mais aprovaram; organização do kit de pré-matricula dos 50 primeiros colocados; colocação de notícias específicas sobre o coquetel e a pré-matricula, na grande mídia; acompanhamento e recepção dos alunos na pré-matricula; envio de questionário aos alunos que não efetuaram a confirmação de matrícula, a fim de conhecer os motivos que os levaram a optar por outra instituição de ensino.

Programa de Educação Continuada e Especialização em Direito — GVlaw

O GVlaw ofereceu em 2007 diversos programas em direito e áreas correlatas. Os cursos oferecidos na cidade de São Paulo atraíram 334 novos alunos de especialização e 588 novos alunos de educação continuada. Esses números são superiores em 39% aos do mesmo período de 2006. Ao todo foram oferecidas 82 turmas, exceto no que diz respeito aos seminários de pesquisa, que envolveram 23 turmas.

O perfil dos alunos do GVlaw que ingressaram em 2007 nos cursos oferecidos em São Paulo é o seguinte: 36% dos alunos graduaram-se na USP, PUC-SP, e Mackenzie; a média de idade é de 31 anos; 54,7% dos alunos do GVlaw são do sexo feminino; 86% dos alunos moram na cidade de São Paulo; 58% dos residentes na cidade de São Paulo moram na Zona Sul; 92% dos alunos possuem formação jurídica; 7% dos alunos estão empregados nos 10 maiores escritórios de advocacia do país; 6,5% estão empregados nas maiores instituições financeiras.

No segmento corporativo, o GVlaw ofereceu 10 novos programas, com duração de 951 horas, con-

templando 502 alunos. Foram atendidos novos clientes, como Citibank, Banco Real, KPMG, Honda, Pinheiro Neto e Cade. Além disso, clientes antigos, como Telefônica e Banco Itaú, também demandaram novos cursos em 2007. Encontram-se ainda em fase de negociação outros 11 novos programas, totalizando 1.174 horas-aula.

O GVlaw, em parceria com o IDE, ofereceu, na rede de conveniados, programas de especialização em direito nas cidades de Campinas, Ribeirão Preto, Santos e Santo André. Atualmente, esses programas são ministrados para 222 alunos.

Além dos programas puramente presenciais, o GVlaw, em parceria com o FGV Online, oferece o programa FGV Advogado Cível para 685 alunos nas seguintes cidades: Campinas, Belo Horizonte, Brasília, Curitiba, Ponta Grossa, Niterói, Petrópolis, Porto Alegre, Goiânia, Campo Grande, Maceió e São Luís.

Avaliação docente e a avaliação institucional. Em 2007, o GVlaw reestruturou seu programa de avaliação docente, e criou novos instrumentos, que vão além da investigação da percepção do aluno sobre o desempenho do professor, e buscam a integração com uma avaliação institucional mais ampla.

No passado, o questionário respondido pelo aluno no final das aulas tinha por objetivo verificar a percepção discente do curso, do professor e de seu próprio desempenho. O atual processo avaliativo conta com variados instrumentos e destina-se a verificar a percepção sobre objetos distintos, como infraestrutura, módulo, desempenho docente, desempenho discente, setor administrativo, setor financeiro, secretaria, monitoria, sendo respondido por alunos, professores, monitores e coordenadores. Coletados, sistematizados e analisados continuamente, os dados oferecem subsídios para que professores, coordenadores e gestores aperfeiçoem suas práticas no decorrer do período letivo.

Sobre esse projeto foi escrito um *paper*, selecionado para apresentação na III Reunião da Associação

Brasileira de Avaliação Educacional (Abave), realizada de 13 a 15 de junho, em Belo Horizonte.

Seminários de pesquisa e trabalhos de conclusão de curso. Os seminários de pesquisa são parte integrante das especializações e funcionam como um programa de capacitação para o desenvolvimento dos trabalhos de conclusão de curso (TCCs). Os seminários têm se revelado um bom instrumento de aprofundamento das habilidades de pesquisa e redação dos alunos do GVlaw, que também participam de atividades individuais de orientação de TCCs. Ao todo foram entregues 230 TCCs em 2007 e orientados outros 23. Os TCCs são corrigidos por dois professores mestres ou doutores em sistema de *double blind review*.

Série GVlaw-Saraiva de material bibliográfico. O GVlaw iniciou em 2006 parceria com a editora e distribuidora Saraiva para a edição de uma série de material bibliográfico, para oferecer aos alunos dos cursos do GVlaw material complementar às atividades em sala de aula. Apesar do forte vínculo com os cursos, seja pelo conteúdo, seja pelos autores, a série guarda independência em relação a eles, podendo ser tomada como uma coleção de obras de referência por estudantes de outras instituições, advogados e demais profissionais interessados. Em 2007, foram lançados nove livros nas seguintes áreas: responsabilidade civil na internet e nos demais meios de comunicação; responsabilidade civil na área de saúde; sociedades anônimas; fundamentos e princípios dos contratos empresariais; contratos de propriedade industrial e novas tecnologias; criações industriais, segredos de negócio e concorrência desleal; sinais distintivos e tutela judicial e administrativa; tributação internacional; e introdução ao direito administrativo.

Material didático: novas especializações GVlaw. Em parceria com o IDE, o GVlaw iniciou a elaboração do material didático a ser utilizado nos novos programas oferecidos na rede de conveniados. Ao todo, serão desenvolvidas cinco novas especializações

— direito empresarial, direito tributário, direito societário, processo civil e contratos empresariais —, encontrando-se as duas primeiras já em fase de implementação em sala de aula.

O material didático tem duas versões distintas — a do professor e a do aluno — e é composto por: apresentação do programa; plano de aula e de curso; exercícios e respectivas matrizes avaliativas; análises jurisprudenciais, estudos de casos e simulações; um artigo inédito a cada aula; referências bibliográficas acompanhadas de notas de resenha; e materiais de apoio.

Metodologia de ensino. O GVlaw deu continuidade aos seus programas de capacitação docente, desenvolvendo os projetos: “Sala de Aula em Foco”, com o objetivo de apresentar aos professores formas de enfrentar os desafios cotidianos da sala de aula, melhorar seu planejamento de tempo e suas relações com os alunos, em ambientes reais ou virtuais; e “Café Metodológico”, para tratar de questões mais amplas sobre a relação ensino-aprendizagem, discutindo os caminhos da educação superior.

Também organizou o primeiro Programa de Capacitação Docente (PCD), para capacitar e certificar professores para que atuem na rede de conveniados da FGV. O primeiro programa atraiu cerca de 400 candidatos mestres, doutores e pós-graduandos. O PCD aborda questões relativas a metodologias interativas de ensino, postura e comunicação em sala de aula, aplicação de avaliação e correção a partir de matrizes avaliativas, técnicas e métodos de ensino para a correta utilização do material didático desenvolvido pelo GVlaw.

Revista Getulio. No 1º semestre de 2007 o GVlaw lançou a revista *Getulio*, com periodicidade bimestral e tiragem de 15 mil exemplares. A revista é distribuída nacionalmente pela Dinap e tem também distribuição dirigida. Seu objetivo é divulgar as ações da FGV nas áreas do direito e correlatas, bem como dar visibilidade a discussões de fundo jurídico que influam no desenvolvimento nacional.

Em 2007 foram lançadas seis edições da revista *Getulio*, abordando como temas principais as seguintes questões: as implicações do direito na economia, direito e economia num tempo global, segurança pública e desenvolvimento, o Brasil diante do desafio da inovação, urbanismo e política fiscal.

Debate público e eventos. Em continuidade ao ciclo de debates organizados pelo GVlaw, destacaram-se em 2007 os seguintes eventos:

- ❑ Os Novos Desafios da Europa e a Parceria Estratégica UE-Brasil, do qual participaram o embaixador de Portugal no Brasil, Francisco Seixas da Costa, o cônsul-geral de Portugal em São Paulo, José Guilherme Queiroz de Ataíde, e a professora Maria Lúcia Pádua Lima, coordenadora de relações internacionais da DIREITO GV.
- ❑ Brazil-Korea Business Networking Day, em parceria com a Divisão Comercial do Consulado Geral da República da Coreia (Kotra), do qual participaram os profs. Arthur Barrionuevo e Rogério Mori.
- ❑ Cenário Jurídico Institucional da União Européia, em parceria com o Instituto de Empresas de Madrid, ministrado pela prof^a Maria López Contreras-Gonzalez.
- ❑ Law & Economics, ministrado pelo prof. Thomas Ulen, da Universidade de Illinois.
- ❑ Direito de Autor e Direitos Conexos no Século XXI, ministrado pelo prof. José de Oliveira Ascensão, catedrático da Faculdade de Direito de Lisboa.

Além disso, foram publicados três novos Cadernos de Debates Públicos: *Advocacia pro bono no Brasil*, *O STF e a construção do marco regulatório no saneamento básico* e *Desconsideração da personalidade jurídica*.

Projetos internacionais. Em 2007, o GVlaw foi representado internacionalmente pelas prof^{as} Alessandra Nascimento Mourão e Maria Eugênia Finkelstein, que ministraram, respectivamente, módulos nos LLMs da Universidade Católica Portuguesa (Portugal) e no Instituto de Empresas de Madrid (Espanha).

Mestrado acadêmico

Em 2007, a Coordenadoria do Mestrado dedicou-se integralmente ao processo de reconhecimento do Curso de Mestrado em Direito e Desenvolvimento junto ao Conselho Técnico-Científico da Capes. Para tanto, realizou as seguintes atividades: reuniões com o corpo docente para a elaboração da proposta; preenchimento do formulário da Capes; adequação dos currículos Lattes dos professores do programa; preparação da diligência pedagógica realizada pela coordenação da área de direito a DIREITO GV; participação na reunião preparatória do Compedi, em Campos, RJ, e na reunião do Compedi em Belo Horizonte, MG; e reelaboração da proposta do Curso de Mestrado, a partir das sugestões oriundas da diligência pedagógica.

O processo culminou com a aprovação do Programa de Mestrado pelo Conselho Técnico-Científico da Capes, que se reuniu em Brasília entre os dias 10 e 14 de dezembro de 2007.

Coordenadoria Executiva

A Coordenadoria Executiva da DIREITO GV tem por atribuição promover a atuação integrada dos órgãos de sustentabilidade acadêmica da Escola. Para tanto, atua em quatro frentes: casoteca, metodologia de ensino, pesquisa e publicações. As atividades de cada uma dessas frentes são sucintamente descritas a seguir.

Casoteca

A DIREITO GV iniciou, em julho de 2005, com o apoio financeiro do Banco Interamericano de Desenvolvimento (BID), o projeto Casoteca Latino-americana de Direito e Política Pública, com o objetivo de constituir um acervo de casos didáticos para um estudo do direito baseado em situações reais.

No 1º semestre de 2007, o projeto Casoteca teve como atividade principal a realização de seu segundo

processo seletivo de pesquisadores. Em relação ao primeiro processo seletivo, o número de candidatos por vaga aumentou sensivelmente: cerca de 12 por vaga contra cerca de nove por vaga no primeiro processo. Foram recebidas 76 inscrições para seis vagas.

Feita a seleção dos pesquisadores, as atividades da Casoteca estiveram voltadas principalmente para o monitoramento da produção dos casos. Com o objetivo de garantir um acompanhamento substantivo da qualidade das pesquisas e permitir a produção de casos afinados com o propósito pedagógico da DIREITO GV, a Casoteca buscou internalizar a produção dos casos, especialmente ao fomentar parcerias entre professores da Escola e pesquisadores externos contratados para o projeto. Os casos foram entregues em novembro e já constam da página da Casoteca na internet: <www.direitogv.com.br/casoteca>. São eles:

- Na modalidade “narração de situação de problema real”: O fluxo de atenção/atendimento às vítimas brasileiras de tráfico de pessoas encontradas/libertadas na Espanha, de Gilberto Marcos Antonio Rodrigues e Verônica Maria Teresi; O caso das papelarias — ação das usinas de celulose no rio Uruguai, entre Argentina e Uruguai, de Paula Wojcikiewicz Almeida; O caso da Mercal na Venezuela, de Sandro Alex de Souza Simões e Bárbara Lou da Costa Veloso Dias; e Implantação do Sistema Paulista de Parques Tecnológicos (SPPT) na região de Campinas, de Yí Shin Tang e Rogério dos Santos Acca.
- Na modalidade “relato e reconstrução de jurisprudência”: A revisão dos contratos de *leasing* com cláusulas indexadas ao dólar: implementação do direito do consumidor pelo Poder Judiciário no Brasil, de Maria Paula Costa Bertran; e Caso Ximenes Lopes *versus* Brasil, de Giovanna Maria Frisso, Cristiano Paixão e Janaina Lima Penalva da Silva.

Metodologia de ensino

Em 2007, a área de metodologia de ensino da DIREITO GV teve os seguintes campos de atuação:

- organização e aperfeiçoamento das reuniões de trabalho de metodologia de ensino, que ocorrem mensalmente, desde 2003, como: a) programa permanente de formação de quadros e capacitação de docentes; b) fórum sobre educação jurídica; c) espaço coletivo de debates; d) conferência com educadores, e e) oficina de materiais;
- divulgação das atividades de metodologia de ensino da escola;
- pesquisa empírica sobre a prática das técnicas didáticas participativas no terceiro ano do Curso de Graduação da DIREITO GV;
- capacitação de docentes da graduação e do GVlaw.

Entre essas atividades, merecem destaque: o Seminário Estratégias, Técnicas e Métodos Didáticos: a Via do Ensino-Aprendizagem, realizado em junho, e que teve como palestrantes Normann Kestenbaum, Alexandre Cunha e Ronaldo Porto Macedo Júnior; o Workshop *Rhetorical Strategies in Legal Drafting: Legal Drafting in English for Brazilian Researchers*, coordenado por José Garcez Ghirardi; o Curso de Análise e Estrutura de Balanço, ministrado por Arthur Ridolfo Neto; e a elaboração do Programa de Formação em Educação Jurídica, a ser oferecido aos alunos do Curso de Mestrado da DIREITO GV, e da disciplina “iniciação ao ensino do direito”, a ser implementada no Curso de Graduação.

Pesquisa

Em 2007, a área de pesquisas teve atuação prioritária em quatro frentes de trabalho: apresentação e acompanhamento da proposta de abertura do Curso de Mestrado Acadêmico à Capes; aprimoramento da organização das linhas e projetos de pesquisa e dos grupos cadastrados no CNPq; aumento da produção acadêmica; e aumento do financiamento das atividades de pesquisa com recursos externos.

Mestrado acadêmico. Em conjunto com a Coordenadoria de Pós-graduação *Stricto Sensu*, criada em ja-

neiro de 2007, a área de pesquisas elaborou projeto para a criação de um programa de pós-graduação na DIREITO GV. Na proposta enviada à Capes em 28 de março foi solicitada inicialmente a autorização de abertura de um curso de mestrado acadêmico, tendo o tema direito e desenvolvimento como área de concentração. A proposta foi objeto de uma diligência *in loco* por parte do Comitê do Direito em 15 de outubro. Em 9 de novembro, a Escola encaminhou à Capes suas considerações sobre as questões levantadas pelo comitê durante a diligência. Por fim, a criação do curso foi autorizada pelo Conselho Técnico-Científico da Capes em 13 de dezembro e será implementada a partir do 2º semestre de 2008.

Aprimoramento da organização das linhas e projetos de pesquisa e dos grupos cadastrados no CNPq. Em função da apresentação da proposta de abertura do Curso de Mestrado Acadêmico à Capes, a área de pesquisas fez um esforço de aprimoramento da organização e estruturação das linhas e projetos de pesquisa, bem como dos grupos cadastrados no CNPq. Em relação às linhas, foram elaboradas as ementas descritivas e feitas algumas alterações pontuais na denominação de cada linha. Em relação aos projetos, o encaixe de cada um nas respectivas linhas também foi repensado e redimensionado. Por fim, houve também alterações no cadastro dos grupos de pesquisa do CNPq: os quatro grupos anteriores — direito global, direito dos negócios, direito tributário e direito penal — deram lugar a dois grupos que se identificam com as duas linhas de pesquisa, e mais um grupo de teoria e história do direito e das instituições. Toda essa reorganização permite maior clareza na compreensão das atividades de pesquisa da Escola, além de favorecer a consistência e a coerência da área de concentração em direito e desenvolvimento. Vale ressaltar também que, nesse processo de reorganização, foi elaborado um levantamento histórico de todas as atividades de pesquisa da Escola desde 2002.

Aumento da produção acadêmica. Em paralelo ao aprimoramento da organização de linhas e projetos, houve também um aumento no número de projetos de pesquisa em andamento na instituição, que

passou de 25 projetos em 2006 para cerca de 37 em 2007. Conforme previsto no Plano de Negócios apresentado para o triênio 2006-2009, esse acréscimo no número de projetos deveu-se principalmente à expansão do corpo docente.

No campo da produção acadêmica discente, vale ressaltar o lançamento do Programa de Iniciação Científica da DIREITO GV, ocorrido em novembro de 2007. Esse programa prevê três bolsas anuais no valor de R\$ 6.000,00 cada, pagos em 12 parcelas mensais de R\$ 500,00. Os projetos selecionados começarão a ser executados em fevereiro de 2008.

Aumento do financiamento das atividades de pesquisa com recursos externos. Certamente, um dos maiores avanços na área de pesquisas em 2007 foi o aumento considerável do número de projetos com financiamento externo, novamente de acordo com a projeção feita no Plano de Negócios apresentado para o triênio 2006-2009.

Além do Projeto Pontes, com financiamento do International Center for Trade and Sustainable Development (ICTSD), e do Projeto Casoteca, com financiamento do BID, outros quatro projetos foram viabilizados com financiamento externo: o Access to Knowledge, em parceria com a Yale University e a DIREITO RIO, com financiamento da MacArthur Foundation; o Projeto Arbitragem e Poder Judiciário, em parceria com o Comitê Brasileiro de Arbitragem (CBAr) e financiado por ele; o Projeto Política Fiscal e Política Criminal: o Direito Penal nas Estratégias Arrecadatórias do Estado Brasileiro (1990-2006), financiado pelo CNPq; e o Projeto Plataforma Digital do Quadro Geral de Penas no Direito Brasileiro, financiado pelo Programa das Nações Unidas para o Desenvolvimento (Pnud) e pelo Ministério da Justiça.

Esse incremento no número de projetos financiados com recursos externos deveu-se, além das parcerias institucionais (Yale e CBAr), ao aumento de propostas apresentadas em editais de órgãos governamentais (sobretudo CNPq e Ministério da Justiça). Ao todo, foram apresentados três projetos para o Edital 50 do CNPq (sendo aprovado um), três projetos para o Edital Pnud/

MJ (sendo aprovado um), seis projetos para a Bolsa de Produtividade em Pesquisa do CNPq (ainda pendente de julgamento), e mais três projetos para o Edital 15 do CNPq (ainda pendente de julgamento).

Publicações

A área de publicações da DIREITO GV tem como objetivo central promover e divulgar a atividade científica do corpo docente da Escola. Para realizar esse objetivo, desenvolve ações de fomento e de divulgação da produção intelectual de seus profissionais, visando inovar a pesquisa em direito e intervir no debate público.

A ação de fomento e divulgação inclui, principalmente, o Workshop de Pesquisadores, foro mensal para a discussão de produtos de pesquisa dos professores da DIREITO GV, e a recém-criada Coleção de Artigos DIREITO GV (*working papers*), destinada a promover o debate dos textos em elaboração. Em 2007, foram realizados os seguintes workshops:

- ❑ Knowledge Inputs, Legal Institutions and Firm Structure: Towards a Knowledge-Based Theory of the Firm (relatora: Erica Rocha Gorga, com Michael Halberstam), em 7 de março;
- ❑ Qualificação de Grupos Societários: Comentário a Julgados do STJ (relatora: Viviane Muller Prado), em 11 de abril;
- ❑ Direito Internacional e Política: Tribunais e Julgamentos Penais Internacionais (relator: Salem Hikmat Nasser), também em 11 de abril;
- ❑ Segurança Jurídica, *Rule of Law* e Estado de Direito: o Discurso para a Reforma do Judiciário (relatora: Luciana Gross Cunha), em 9 de maio;
- ❑ Brazil's Response to the Judicialized WTO Regime: Strengthening the State through Diffusing Expertise (relatora: Michelle Rattton Sanchez, com Gregory Shaffer e Barbara Rosemberg), em 9 de maio;
- ❑ Competitiveness, Commitments, and Court Performance: Judicial Politics in the Brazilian States (relator: Mathew Cairns Ingram), em 13 de junho;

- ❑ A Tradução Francesa do Código Civil Brasileiro: Principais Soluções Adotadas para Conceitos-problema (relator: Alexandre Santos Cunha), em 27 de junho;
- ❑ Transformações na Advocacia e Ensino do Direito: Reflexões para um Projeto Pedagógico de Prática Jurídica (relator: Frederico de Almeida), em 12 de setembro;
- ❑ As Medidas Antiarbitragem no Contexto das Transformações da Arbitragem Internacional (relator: Rafael Francisco Alves), também em 12 de setembro;
- ❑ The Punitive Function of Civil Responsibility in Brazilian Law: Proposal for an Empirical Investigation (relatora: Flávia Portella Püschel), em 10 de outubro;
- ❑ Inequality and the Subversion of the Rule of Law (relator: Oscar Vilhena Vieira), em 10 de outubro;
- ❑ Estrategias de Enfrentamiento a las Causas de Conflictos Violentos: Estudio de Caso sobre el Primer Comando de la Capital (PCC) (reladoras: Maira Rocha Machado e Marta Assis Machado), em 14 de novembro; e
- ❑ As Bases Eletrônicas de Jurisprudência nos Tribunais de São Paulo (reladoras: Fábria Veçoso, Adelina Novaes e outros), também em 14 de novembro.

No 2º semestre de 2007, foi lançada a Coleção Eletrônica de Artigos DIREITO GV (*working papers*), que publicará textos dos professores e pesquisadores da Escola. Acredita-se que a discussão pública de produtos parciais e inacabados, ainda durante o processo de pesquisa e escrita, contribua para aumentar a qualidade do trabalho acadêmico, daí a criação desse espaço. Os primeiros artigos (*working papers*) publicados foram: “Grupos de empresas na jurisprudência do STJ”, de Viviane Muller Prado e Maria Clara Troncoso; “Um tema sob várias perspectivas: relato de uma experiência com técnicas de ensino variadas”, de Flávia Portella Püschel; “O que é ‘direito e economia’? Uma introdução à epistemologia da disciplina para o estudante, o profissional e o pesquisador em direito”, de Bruno Meyerhof Salama; “Anti-money laundering and governance in Latin America”, de Maira Rocha Machado e Guillermo Jorge; “A juridificação do racis-

mo: uma análise de jurisprudência do TJ de São Paulo”, de Flávia Portella Püschel; José Rodrigo Rodriguez e Marta Assis Machado; “The insurance function of contracts”, de Bruno Meyerhof Salama; “Financial regulation and international criminal policy: the anti-money laundering system in Brazil and Argentina”, de Máira Rocha Machado; “What is law critique? Immanent critique, institutional nihilism and projects of juridification”, de José Rodrigo Rodriguez; “Punitive damages in Brazilian law and the boundaries between criminal and civil liabilities”, de Flávia Portella Püschel; “A gestão da onipotência: ensinar direito a iniciantes”, de José Rodrigo Rodriguez; “O raciocínio jurídico-dogmático e suas relações com o funcionamento do Poder Judiciário e a democracia”, de José Rodrigo Rodriguez, Flávia Portella Püschel e Marta Assis Machado; “Internationalisation du droit en Amérique Latine”, de Mireille Delmas-Marty, Kathia Martin-Chenut e Máira Rocha Machado.

As divulgação da produção intelectual da Escola é feita através dos Cadernos DIREITO GV, da *Revista DIREITO GV*, do programa de co-edição de livros e do *Boletim DIREITO GV*. Os Cadernos DIREITO GV veiculam, bimestralmente, textos, relatórios de pesquisa e a transcrição de seminários e palestras promovidos pela DIREITO GV. Em 2007 foram publicados seis cadernos, do nº 15 ao 20; e dois números da *Revista DIREITO GV*.

Além disso, a DIREITO GV co-edita livros com o objetivo de manter presença constante no debate intelectual do país. Em 2007 foi organizada a Coleção Direito, Desenvolvimento, Justiça, que passará a abarcar os títulos da Escola em um todo coerente. Em 2007, foram lançados os seguintes livros: *Comércio internacional, patentes e saúde pública*, de Mônica Steffen Guise Rosina; *Organização das relações privadas — uma introdução ao direito privado com métodos de ensino participativos*, de Flávia Portella Püschel; *Juizado especial: criação, instalação e funcionamento e a democratização do acesso à justiça*, de Luciana Gross Cunha; *Poder Judiciário e desenvolvimento do mercado de valores mobiliário brasileiro* (Prêmio Bovespa — DIREITO GV 2007), de Andréa di Sarno Neto, Felipe Tufik Daud, Ra-

fael Almeida R. Andrade, Maria Fernanda Calado de A. Ribeiro Cury, Mariana Monte Alegre de Paiva, Luciana Gross Cunha e Viviane Muller Prado; e *Curso de direito tributário e finanças públicas — do fato à norma, da realidade ao conceito jurídico*, de Eurico Diniz de Santi.

O *Boletim DIREITO GV* visa divulgar, por meio eletrônico, notícias sobre a Escola, datas de eventos e o perfil de professores e pesquisadores. Todas as edições, publicadas mensalmente, estão disponíveis em <www.direitogv.com.br>.

No âmbito da parceria entre a DIREITO GV e o International Centre on Trade and Sustainable Development (ICTSD), deu-se continuidade à publicação do periódico *Pontes entre o Comércio e o Desenvolvimento Sustentável*. Em 2007, foram publicados 18 números do *Pontes* quinzenal e seis números do *Pontes* bimestral. Todos estão disponíveis tanto no site da DIREITO GV quanto no do ICTSD <www.ictsd.org/>.

Relações internacionais

A principal mudança na Coordenadoria de Relações Internacionais da DIREITO GV foi a transição da CRI para a coordenadoria da professora Maria Lucia Pádua Lima, o que se deu no mês de junho. Durante o ano de 2007, a coordenadoria sofreu grande reestruturação, sendo estabelecidas diretrizes de ação para convênios e acordos internacionais e para a recepção de visitantes. Todo o processo de intercâmbios, principalmente no que diz respeito ao processo seletivo para as vagas, foi delimitado e divulgado aos alunos.

Ao final do ano, seis alunos foram selecionados, de acordo com as novas diretrizes, para realizar o programa de intercâmbio com instituições parceiras no 1º semestre de 2008. Há também a previsão de receber o primeiro aluno de intercâmbio na DIREITO GV: Luis Sotelo, aluno de pós-graduação do Instituto de Empresa de Madri.

A versão em inglês da página da DIREITO GV na internet já está no ar e todas as informações a res-

peito da Coordenadoria constam no site da DIREITO GV em ambos os idiomas.

Analisando o plano de negócios e as atividades recentes da coordenadoria, cabe relatar as principais atividades realizadas no período, que foram:

- conferência de lançamento do Instituto Latino-americano e do Caribe de Direito e Economia, realizada em 21-5-2007, com o apoio da Associação Latino-americana de Direito e Economia;
- visita do professor Thomas Ullen, da Universidade de Illinois, que ministrou aulas no GVlaw;
- visita do professor Jeffrey Talpis, da Universidade de Montreal, que proferiu palestra e tratou do acordo de cooperação entre as duas instituições, em fase de negociação;
- recepção a grupo de alunos da Indiana Law School, entre 11 e 14-6-2007;
- visita de delegação educacional chinesa da província de Zhejiang, em 3-8-2007, com o intuito de conhecer o sistema educacional privado brasileiro de ensino superior;
- visita do professor Ítalo Birochi, que proferiu palestras na DIREITO GV;
- debate público Os Novos Desafios da Europa e a Parceria Estratégica UE-Brasil;
- intercâmbio da professora Maria Lopez Contreiras, do Instituto de Empresa, que ministrou um curso de curta duração para alunos de pós-graduação sobre o contexto jurídico institucional da União Europeia; e
- visita do professor William Byrnes, da Thomas Jefferson Law School, em 28-11-2007.

Quanto ao estabelecimento de convênios e novas negociações, em 2007 foram firmados os seguintes: com o Instituto Max Planck, da Alemanha, para cooperação em pesquisa; com a Universidade

de Tilburg, da Holanda, para intercâmbio de alunos e docentes; com a Universidade Paris-Dauphine, da França, para o intercâmbio de alunos, docentes e pesquisadores; com a Universidade Metropolitana de Caracas, da Venezuela, para intercâmbio de alunos e docentes; com a Universidade de San Andrés, da Argentina, para cooperação acadêmica; com o ABCI Institute, dos EUA, para cooperação com fins educacionais; com a Harvard Law School, dos EUA, e a DIREITO RIO, para um possível intercâmbio de alunos a partir do 2º semestre de 2008; e com a Science Po, da França, também para um possível intercâmbio de alunos a partir do 2º semestre de 2008.

Foram ainda iniciadas negociações de acordos com a Universidade de Turim (Itália), a Universidade de Barcelona (Espanha), a Northwestern School of Law (EUA), a Columbia Law School (EUA), a Universidade de Edimburgo (Escócia), o World Trade Institute (Suíça), o Center for Transnational Legal Studies/Georgetown University Law Center (EUA), a London School of Economics (Reino Unido), a Universidade Livre de Bruxelas (Bélgica) e a Universidade Católica Portuguesa (Portugal).

6. ESCOLA DE DIREITO DO RIO DE JANEIRO — DIREITO RIO

O ano de 2007 foi marcado pela estruturação da área acadêmica da DIREITO RIO, a fim de garantir a proposta de ensino comprometida com os ideais da FGV e com a excelência na formação de profissionais líderes em suas áreas de atuação. Para isso, a DIREITO RIO elegeu um vice-diretor acadêmico, Luis Fernando Schuartz, responsável pelos cursos *stricto sensu* — com exceção do Mestrado Profissional em Poder Judiciário — e pela Graduação.

No que diz respeito ao número de alunos, o ano propiciou o crescimento dos cursos da rede conveniada, dos cursos online e do número de candidatos ao vestibular (1º semestre) da ordem de 8%.

Também foram criadas mais duas coordenações: a de Publicações e a de Relação Institucional, para a elaboração do projeto Pedro Mizukami e Flôrencia Balestra, respectivamente.

Em fase de finalização est o novo modelo de Plano de Desenvolvimento Institucional (PDI), a ser utilizado nos prximos cinco anos, e que est sendo elaborado pelos representantes de cada rea, sob a superviso da Coordenao de Marketing Estratgico e Planejamento e do vice-diretor administrativo. A Escola espera a visita do MEC para o seu recredenciamento e, para tanto, deu continuidade s reunies da Comisso Prpria de Avaliao (CPA).

Em andamento encontra-se tambm o projeto de mudana de toda a administrao da DIREITO RIO do 13 andar para o 15 andar, o que vem sendo aguardado para que seja implementada a nova estruturao.

Em 2007, o resultado foi positivo em todas as reas. A Graduao finalizou o ano letivo com 240 alunos, dos quais 84 no 6 e 5 perodos, 79 no 4 e 3 perodos e 78 no 2 e 1 perodos.

A equipe foi reestruturada, contando atualmente com as seguintes reas: Coordenao Geral, Coordenao de Contedo e Metodologia, Coordenao de Atividades Complementares, Coordenao de Ncleo de Prtica Jurdica, Coordenao de Ensino, Ncleo Atendimento ao Aluno e Secretaria.

Para a concretizao da proposta acadmica da graduao, foram realizadas diversas aoes para atrair melhores alunos. Alm do acompanhamento da campanha do vestibular, foram ministradas 16 aulas-convite com aproximadamente 600 alunos de colgios como Santo Incio, So Bento, Santo Agostinho, Colgio Militar, Escola Americana, Escola Alem, Colgio Pedro II, entre outros. A DIREITO RIO ainda participou de 34 feiras, onde apresentou os diferenciais da Escola aos alunos. Algumas outras atividades em andamento: projetos Meio-da em Ponto e Roda Viva, manuteno dos cadernos colaborativos

online, participao dos alunos em eventos promovidos pela Escola que fomentam discusses intelectuais, continuidade de publicao da *Revista de Direito Administrativo (RDA)* e do Programa de Capacitao para Professores, e promoo de atividades extra-acadmicas.

O Programa de Educao Continuada fechou o ano de 2007 mantendo a imagem de excelncia dos cursos *lato sensu* e dos cursos de curta durao. A satisfao dos alunos com a qualidade dos professores foi um dos principais pontos positivos, atingindo 3,6 para os cursos *lato sensu* e para os cursos de curta durao no Rio de Janeiro. No encerramento do ano letivo, a equipe do Programa de Educao Continuada realizou uma cerimnia de entrega de diplomas aos formandos de 2007, onde, alm da entrega de prmios aos melhores alunos, foi sorteada uma bolsa de 50% para um curso de educao continuada.

J os cursos da rede conveniada registraram um aumento de 51,8% no nmero de alunos, se comparado ao mesmo perodo do ano anterior.

O Centro de Justia e Sociedade manteve suas atividades no Programa de Capacitao para Magistrados e no Mestrado Profissional em Poder Judicirio, que a partir de 2008 ser coordenado pelo vice-diretor da ps-graduao e entrar no escopo do Programa de Educao Continuada. Ao todo foram realizados sete cursos de MBA em Poder Judicirio em seis diferentes estados, dois cursos de capacitao em Poder Judicirio (curta durao) em dois estados e o Mestrado Profissional em Poder Judicirio, em andamento.

O Programa de Capacitao em Poder Judicirio destaca-se pelo oferecimento a magistrados e operadores do direito de formao multidisciplinar nas reas jurdica e de gesto, concentrando-se especialmente em disciplinas que possibilitem o aperfeioamento de suas atividades profissionais, em benefcio da eficincia operacional da administrao da justia brasileira.

O prêmio Innovare chegou ao fim sob a organização da DIREITO RIO com um evento de premiação no Palácio da Justiça, em Brasília, com a presença do ministro da Justiça Tarso Genro, do vice-presidente do STF, ministro Gilmar Mendes, do secretário de Reforma do Judiciário, Rogério Favreto, entre outros. O projeto está sendo entregue à Vale com seus principais objetivos cumpridos.

O Mestrado Profissional em Poder Judiciário vem passando por ajustes para atender aos critérios da Capes: recomposição do corpo docente, mediante a contratação de professores doutores permanentes e atuantes em suas áreas, o que será feito por processo seletivo; organização de grupos de pesquisa conforme as linhas de pesquisa do Mestrado; e revisão das disciplinas para melhor adequação ao formato de um mestrado profissional. Além disso, seu funcionamento foi regularizado junto à Capes, sendo cadastrado no sistema Coleta Capes 2007.

O Centro de Tecnologia e Sociedade deu andamento aos projetos de 2006 e renovou outros. Seu coordenador, professor Ronaldo Lemos, foi eleito presidente do iCommons, entidade internacional que reúne os representantes do Creative Commons de todo o mundo, formando a maior rede internacional de pensadores e ativistas na área de propriedade intelectual e tecnologia da informação. O CTS desenvolve estudos e projetos orientados para a inovação, principalmente nas áreas de propriedade intelectual, software livre, governança da internet e privacidade na internet, e realiza atividades de pesquisa e consultoria para órgãos públicos e privados.

O site da DIREITO RIO recebeu 751.650 acessos em 2007, inclusive do exterior, de países como Estados Unidos, Itália, Alemanha, Polônia e Japão.

Quanto às publicações, em 2007 foram publicados dois números (244 e 245) da RDA e seis livros, a saber: *O direito no cinema*, de Gabriel Lacerda; *Direitos autorais na internet e o uso de obras alheias*, de Sérgio Branco; *Direito do software livre na admi-*

nistração pública, de Ronaldo Lemos, Tércio Sampaio e Joaquim Falcão; *The iCommons Annual 2007 — the music process: between new business models and lawsuits*, de Pedro Paranáguá; *Las licencias Creative Commons — dimensión internacional*, de Pedro Paranáguá e outros e *A segurança jurídica do contribuinte*, de Ricardo Lodi.

A Escola mantém atividades que se somam à academia para proporcionar aos alunos uma ampla visão do direito e contato com importantes pensadores juristas. Em 2007 foram realizados 94 eventos, entre os quais:

- ❑ projeto Meio-dia em Ponto: para alunos da Graduação, com sete palestras, sendo três proferidas por professores da FGV e quatro por professores internacionais;
- ❑ projeto Roda Viva: com debates entre professores (ou convidados) e alunos da Graduação sobre carreira, assuntos atuais, assuntos relativos à Escola e novos desafios do mercado de trabalho em direito, sendo seis os eventos realizados em 2007;
- ❑ Semana de ambientação, que, com a apresentação aos alunos de todas as áreas e centros, visitas ao Tribunal de Justiça e palestras, visa integrar os novos alunos à Escola;
- ❑ almoço em homenagem a Murta Ribeiro, com a presença de grandes personalidades jurídicas para homenagear o novo presidente do Tribunal de Justiça do Estado do Rio de Janeiro, desembargador José Schmidt Murta Ribeiro;
- ❑ Workshop Open Business Models — Latin America, no qual foi apresentada a pesquisa sobre as indústrias culturais que emergem das periferias da América Latina;
- ❑ lançamentos do prêmio Innovare nas cidades de Vitória, Cuiabá, Rio de Janeiro, Belo Horizonte e Brasília;
- ❑ ciclo permanente de debates (mensais) Ibrac e DIREITO RIO, para promover discussões de cunho jurídico e econômico, com a participação de gran-

des escritórios de advocacia, professores e alunos da Pós-graduação;

- ❑ palestra do diretor executivo do Science Commons, entidade do Creative Commons que promove acesso ao conhecimento científico no mundo, John Wilbanks, com a participação de 100 alunos;
- ❑ seminário *The Global Rule of Law Crisis*, que contou com a participação dos maiores especialistas em direito e desenvolvimento para discutir as relações entre instituições jurídicas, inovação institucional e desenvolvimento nacional na América Latina. Proferiram palestras os profs. David Kennedy, David Trubek e Joaquim Falcão e estiveram presentes os profs. Helena Alviar, da Universidad de Los Andes, Colômbia; Arnulf Becker, Carlos Gouvea, David Kennedy, Neal O'Connor e Shunko Rojas, da Harvard Law School; Juan Pablo Molina, do Banco Mundial; Scott Newton, da University of London; Kerry Rittich, da University of Toronto; Alvaro Santos, da University of Texas Law School; Hani Sayed, da American University do Cairo; Leopold Specht, da Specht Rechtsanwalt GmbH; Tomás Amorim, do David Rockefeller Center e da Harvard University; David Trubek, da University of Wisconsin Law School, além de professores da DIREITO RIO;
- ❑ debate sobre a peça *A pane*, com a presença dos atores e dos alunos que a assistiram;
- ❑ Seminário de Direito e Medicina; e
- ❑ evento de boas vindas aos alunos da Graduação 2008.

Graduação

Em 2007, um novo grupo acadêmico foi formado para a Graduação, com a contratação de cinco professores pesquisadores de tempo integral, um co-

ordenador de ensino e a substituição do coordenador da Graduação. Inscreveram-se 634 candidatos — um crescimento de 13% em relação ao vestibular anterior —, matriculando-se 77 alunos, numa relação candidato/vaga de 6,3, superior à da PUC-Rio (5,6) e do Ibmecc (3). A taxa de evasão está em 22%, tendo como principais motivos transferências para outras instituições de ensino, do Brasil e do exterior, dúvidas quanto à carreira e perda de bolsa de estudos.

A Graduação consolidou o intercâmbio com a West Virginia University, recebendo 30 alunos em dois dias de aulas no Brasil e enviando um aluno para estudar durante seis meses, e firmou convênio com a Harvard Law School para o intercâmbio de alunos.

Para atrair bons alunos e concretizar a proposta acadêmica da Escola, a DIREITO RIO desenvolve marketing de relacionamento com os coordenadores dos melhores colégios de ensino médio do Rio de Janeiro. Uma pesquisa realizada em 2007 mostrou que 40% dos alunos souberam que a FGV tinha um curso de graduação em direito pelo coordenador da Escola, 29% por colegas de sala, 17% pela mídia e 14% pelos pais.

A estratégia de relacionamento baseia-se nas seguintes ações:

- ❑ promoção de aulas-convite, nas quais o aluno em perspectiva é apresentado à proposta metodológica da Escola e assiste a uma aula participativa, com estudo de caso. Em 2007, foram realizadas 15 aulas-convite, para 600 alunos de 43 escolas;
- ❑ participação em feiras escolares — 34 em 2007 —, onde são distribuídos materiais de divulgação e esclarecidas dúvidas quanto ao curso;
- ❑ palestras — seis em 2007 — em colégios de ensino médio para que os docentes da DIREITO RIO falem sobre a realidade do mercado jurídico.

Coordenação de Núcleo de Prática Jurídica e Convênios. Firmou convênios com 30 instituições, entre as quais escritórios de advocacia, empresas privadas,

ONGs e instituições públicas, com a finalidade de promover estágios de férias para os alunos interessados, uma vez que só podem estagiar de fato a partir do 7º período. Foram abertas 255 vagas. Dos 239 alunos matriculados no curso até o final de 2007, 106 fizeram o estágio de férias, merecendo boas avaliações das instituições quanto ao seu conhecimento jurídico.

Coordenação de Atividades Complementares. É responsável pelo programa de transferência de alunos, pelo fomento de atividades complementares e pelos grupos de estudo dirigido (GEDs). Cada GED é formado por seis alunos, que, com apoio de um tutor, reforçam a matéria dada em sala de aula e realizam pesquisas para o desenvolvimento de um projeto final sobre um tema específico. No 1º semestre foram formados oito grupos para a leitura de textos e outros oito para o desenvolvimento de um projeto de pesquisa. No 2º semestre foram formados 13 grupos para leitura de textos e seis para o desenvolvimento de um projeto de pesquisa.

Coordenação de Conteúdo e Metodologia. É responsável pelo controle e padronização do material didático da Graduação, que garante a sintonia com a proposta inovadora de estudos de casos em sala de aula e metodologia participativa de ensino, e pelo acompanhamento estatístico da qualidade do curso de Graduação.

Secretaria. É o órgão responsável pela interface administrativa entre as coordenações, o corpo docente e o corpo discente. Além disso, também são funções da Secretaria: matrícula dos alunos, confecção de boletos de pagamento, trancamento de matrículas, reabertura e cancelamento de matrículas, protocolo de inscrições em atividades complementares eletivas, lançamento de carga horária pertinente a atividades complementares, divulgação de notas, apoio aos alunos no uso do aluno online, controle dos armários, confecção de crachás de alunos, controle da manutenção da infra-estrutura e marcação de reposições e triagem dos demais atendimentos.

A Graduação da DIREITO RIO elabora material didático próprio, oferece o curso em horário integral, tem uma infra-estrutura de qualidade, capacita permanentemente seus professores, oferece especialização em advocacia empresarial ou advocacia pública e Poder Judiciário no 9º período, concede bolsas parciais aos 10 primeiros colocados e bolsas integrais, restituíveis ou parciais, aos alunos que solicitarem mediante análise socioeconômica realizada pela Comissão de Bolsas.

Programa de Educação Continuada

Pós-graduação e cursos de educação continuada

Com o apoio da Coordenação de Marketing Estratégico e Planejamento, em parceria com a Coordenação de Divulgação, que coordenam as atividades de divulgação dos cursos de forma estratégica e segmentada, o Programa de Educação Continuada inscreveu 344 alunos em 2007, oferecendo dois cursos de pós-graduação *lato sensu* e 10 cursos de aperfeiçoamento. A matrícula de alunos na rede conveniada teve um expressivo aumento de 51,8% em comparação a 2006, ultrapassando a meta prevista de 825 alunos, com 1.002 alunos matriculados.

No que diz respeito à pós-graduação, foram preenchidas 124 vagas dos cursos de Pós-graduação em Direito Empresarial e de Pós-graduação em Direito do Estado e da Regulação.

Nos cursos de educação continuada, de curta duração, foram preenchidas 220 vagas, sendo realizados cursos sobre direito empresarial do trabalho, direito tributário, direito dos contratos e processo civil contemporâneo: uma visão prática e estratégica, direito societário e mercado de capitais (I e II), licitações e contratos, regulação do setor de energia elétrica, regulação em negócios de petróleo e gás e propriedade intelectual.

Rede conveniada

Os cursos da rede conveniada coordenados pela DIREITO RIO ultrapassaram as expectativas do ano. Foram abertos 25 novos cursos e firmadas parcerias para a realização de curso *in company* customizado com a Petrobras (São Paulo, Rio de Janeiro e Salvador) e com o Tribunal de Contas do Mato Grosso, com 139 e 38 alunos, respectivamente.

Evolução do número de alunos na rede conveniada

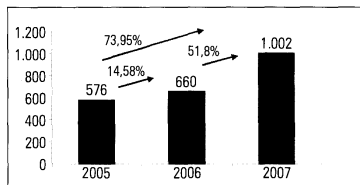

Atualmente, os cursos de direito da rede conveniada são oferecidos em 21 instituições e em quatro empresas (sete cursos *in company*) distribuídas pelo Brasil, a saber: Joaçaba, SC (32 alunos), Joinville, SC (61), Belo Horizonte, MG (110), Porto Alegre, RS (98), Niterói, RJ (97), São Luís, MA (105), Fortaleza, CE (36), Itajaí, SC (21), Recife, PE (52), Caxias do Sul, RS (23), Vitória, ES (30), Florianópolis, SC (35), Concórdia, SC (26), Blumenau, SC (19), Chesf (45), Petrobras (Salvador — 31, Rio de Janeiro — 35, São Paulo — 38), Tribunal de Contas de MT (38) e Cemig (35).

Centro de Tecnologia e Sociedade — CTS

O CTS possui parceiros nacionais e internacionais para a execução de seus projetos de pesquisa aplicada relacionados com a propriedade intelectual. Tem uma atitude proativa na formulação de princípios

relacionados com a influência da tecnologia na nova economia e nas novas mídias, a fim de promover o acesso ao conhecimento e uma interpretação atual da propriedade intelectual.

Em 2007, o CTS participou do iCommons, organização que tem como presidente o coordenador do Centro, Ronaldo Lemos. O iCommons, que em 2007 aconteceu na Croácia, integra o Creative Commons, movimento mundial para a liberação de direitos autorais com o objetivo de aumentar o acesso ao conhecimento das populações dos países participantes. No 2º semestre, o CTS participou da Assembléia Geral da Organização Mundial de Propriedade Intelectual (Ompi), em Genebra, na Suíça. Além disso, participou do Foro sobre Derecho de Autor, Industrias Creativas y Políticas Públicas, realizado pela Ompi na cidade do México.

O CTS firmou ainda convênio com a Yale University para a produção de dois *papers* sobre produção cultural no Brasil e software livre e com o Ministério da Cultura para a produção de três *papers* sobre reforma dos direitos autorais.

Em junho, participou como curador da Oficina Internacional sobre Diversidade, que reuniu ministros de 40 países, sendo o primeiro *meeting* após a Convenção da Unesco sobre o assunto.

O CTS realizou o Seminário sobre Restrições Tecnológicas, em parceria com a Associação dos Consumidores do Brasil, e o Seminário A Cultura Livre é o Nosso Melhor Negócio, que envolveu países da América do Sul e onde foi apresentada a pesquisa sobre as indústrias culturais que emergem das periferias da América Latina.

Direito Online

Em 2007 o MEC aprovou o MBA em Gestão e *Business Law* a distância. A Coordenação de Marketing Estratégico e Planejamento organizou a campanha de divulgação do curso, cuja primeira turma teve

início no 2º semestre com 40 alunos. Houve uma procura de 417 interessados e uma pré-inscrição de 168 candidatos.

Quanto aos cursos de curta duração, a Coordenação de Marketing Estratégico e Planejamento realizou uma pesquisa para identificar os cursos em demanda pelo mercado e que ainda não estavam sendo oferecidos pela Escola. Com base nessa pesquisa, foram lançados 12 novos cursos, a saber: atualização em direito processual civil, direitos autorais, direito internacional do comércio, direito do trabalho, direito do consumidor, direito da mídia, direito societário, imposto de renda — pessoa física, licitações e contratos administrativos, mediação e arbitragem, patentes e criações industriais e Web 2.0 — compreensão e solução de problemas.

Atualmente, além dos já citados, são oferecidos os seguintes cursos: contratos no Novo Código Civil, direito bancário, direito da tecnologia da informação, direito das agências reguladoras, direito processual civil: fundamentos e teoria geral e direitos humanos: teoria e prática.

Além disso, foi preparado para lançamento em fevereiro o primeiro curso a distância em inglês — o Intellectual Property and Development —, em parceria com a organização intergovernamental South Centre, sediada em Genebra. O curso estará disponível em todo o mundo.

O aumento do número de cursos a distância oferecidos, aliado a uma divulgação segmentada, resultou em um aumento de 112% no número de alunos em relação a 2006.

Projetos especiais de sustentabilidade — pesquisa aplicada

Creative Commons. O Creative Commons tem por objetivo expandir a quantidade de obras criativas livre-

mente acessíveis, permitindo o compartilhamento e a criação de novas obras. Isso é feito mediante o desenvolvimento e a disponibilização de licenças jurídicas, que permitem o acesso do público às obras em condições mais flexíveis.

Em julho de 2006 foi realizado um seminário internacional, o Isummit, com o objetivo de trocar experiências e buscar ferramentas que estimulem o acesso ao conhecimento mediante o uso da tecnologia. Em 2007 o mesmo evento foi realizado na Croácia.

Em 2007 foi feita a tradução e adaptação da versão 2.5 e da versão 3.0 das licenças, além de prestada consultoria ao público privado e governamental para a adoção das licenças e a disseminação de seu uso.

Entre os eventos realizados, cabe citar: Palestra sobre Direitos Autorais e Creative Commons no Sesc de São José dos Campo, SP; Encontro Law and Development in Latin America and Beyond, com professores de Harvard; III Enecult — Encontro dos Estudos Multidisciplinares em Cultura, BA; I Summit iCommons na Croácia; palestra no V Fórum Paraense de Software Livre; Seminário de Proteção dos Direitos Autorais e Marcas na Internet, no Instituto Brasileiro de Executivos de Finanças (Ibef).

Cultura livre. O escopo principal do trabalho é fomentar o diálogo entre países em desenvolvimento sobre os assuntos e a agenda de desenvolvimento propostos por Brasil e Argentina na Ompi. Também é um dos objetivos do projeto disseminar o conhecimento sobre propriedade intelectual e apoiar projetos sociais na área de cultura.

O projeto é desenvolvido pelo CTS em parceria com o Link Centre da Universidade de Wits, em Johannesburgo, África do Sul, e financiado pela Fundação Ford. Além disso, coopera com iniciativas locais

no Brasil e na África. No Brasil, por exemplo, atua em parceria com a Prefeitura de Olinda para disponibilizar conteúdo local através de licenças Creative Commons; com a ONG Eletrocooperativa de Salvador, na produção musical livre; e com o banco de remixes sul-africano CC-Mixer, disponibilizando obras que podem ser livremente baixadas e remixadas por qualquer pessoa. São desenvolvidas também atividades com as músicas de Noel Rosa, que caíram em domínio público.

A2K — Access to Knowledge. O A2K tem por escopo estudar as exceções e limitações aos direitos autorais, tendo em vista sua função social e os direitos humanos, obtendo, organizando e disseminando informações e conhecimento para dar suporte fundamental à conscientização e à propositura de alterações na legislação brasileira de direitos autorais, de forma a propiciar maior acesso a educação, cultura e conhecimento em geral. Além de contextualizar a lei tendo em vista os regimes vigentes ao redor do mundo, o projeto realiza encontros, eventos e workshops que são determinantes para edificar uma maior integração entre os diferentes atores da sociedade civil, conscientizar o público leigo e incentivar a elaboração do Tratado de Acesso ao Conhecimento, tal como proposto na Agenda do Desenvolvimento. A iniciativa recebe apoio da Fundação Soros.

Em 2007, foi feito mais um estudo, desta vez comparativo, sobre legislação de direitos autorais de vários países, a fim de identificar melhores práticas para o Brasil e para os países em desenvolvimento, sempre no intuito de alcançar o equilíbrio entre proteção e acesso ao conhecimento. A DIREITO RIO mantém parceria com o Derechos Digitales, do Chile, para a troca de experiências e o estudo de mecanismos anticópia na TV digital do Brasil, mostrando os perigos de tal sistema para o consumidor final.

Entre os eventos de 2007, vale citar: participação na II Conferência A2K na Universidade de Yale, EUA;

palestras no 8º Fórum Internacional do Software Livre; Seminário de Propriedade Intelectual e Direito do Consumidor: Acesso ao Conhecimento (A2K), Cultura e Informação; IV Encontro de Software Livre da Amazônia; Seminário Desafios y Oportunidades para la Libertad de Expresión: una Exploración del Escenario Interconectado de las Comunicaciones en América Latina; quarta sessão do PCDA da Ompi sobre agenda do desenvolvimento, na Suíça; palestra no V Fórum Paraense do Software Livre, palestra sobre acesso livre na Fiocruz; palestra no Foro sobre Derecho de Autor, Industrias Creativas y Políticas Públicas da Ompi, no México; Assembléia Geral da Ompi, na Suíça; Seminário de lançamento da campanha Travas Tecnológicas: Você Paga e Leva Menos.

Projeto Open Business. O *Open Business*, modelos de negócios abertos, é uma iniciativa conjunta da África do Sul, da Inglaterra e do Brasil que visa mapear e estudar potenciais formas de negócio que se baseiem na disponibilização de parte do conteúdo produzido ou do serviço prestado gratuitamente e de forma aberta.

Os empreendedores de *open business* estão percebendo que realizar negócios de forma colaborativa, dividindo e disponibilizando parte de seu trabalho, pode trazer recompensas e, ao mesmo tempo, aprofundar a integração social e cultural, além de suprir falhas da indústria cultural tradicional em relação aos canais de acesso e distribuição de obras. O Brasil, através do CTS, coordena o projeto na América Latina.

Em setembro o projeto realizou uma pesquisa sobre configurações do mercado tecnobrega paraense. O resultado mostrou que experiências da indústria informal abriram espaço na periferia, em um contexto em que a propriedade intelectual não é percebida como um fator impulsionador de inovação e o acesso ao conhecimento e à cultura é o lema. O projeto é financiado pelo International Development Research Centre, do Canadá.

Informática na administração pública. O projeto Comitê Gestor da Internet, financiado pela Fapesp, foi finalizado em 2007.

Tecnologia, democracia e desigualdade social. O projeto, financiado pela Finep, está em andamento e tem como principal objetivo mapear os quatro principais pontos de cultura em locais desprivilegiados na cidade do Rio de Janeiro e replicar as práticas que permitem à população ter acesso à informação em outros pontos de cultura.

Centro de Justiça e Sociedade — CJUS

O CJUS avançou em seu objetivo de profissionalizar o Poder Judiciário e auxiliar na reforma da justiça brasileira. O Programa de Capacitação em Poder Judiciário e o Mestrado Profissional em Poder Judiciário conquistaram um posicionamento que permitiu à DIREITO RIO se destacar especialmente nessa área. O prêmio Innovare tornou-se um referencial nacional na reforma do Poder Judiciário, sendo mencionado por líderes da justiça.

Prêmio Innovare: a justiça do século XXI

O projeto ganhou mais uma importante parceria institucional, a Associação Nacional dos Juizes Federais (Ajufe), e decidiu, através do Comitê Executivo, estabelecer um tema para as inscrições: “pacificação social e segurança pública”. O projeto deu um importante passo no que diz respeito à divulgação ao firmar parceria institucional com a Rede Globo, que divulgou spots de 30 segundos em sua programação, inclusive em horário nobre, e publicou anúncios nos principais jornais do Rio de Janeiro e de São Paulo e na revista *Veja*. Com

essa divulgação, as inscrições, que se encerraram em 10 de julho, chegaram a 182 — 21% a mais que em 2006 —, número acima das expectativas. O banco de práticas soma já cerca de 740 práticas, disponíveis no site do projeto: <www.premioinnovare.com.br>.

O lançamento da 4ª edição do projeto foi precedido de quatro eventos, realizados pela Coordenação de Marketing Estratégico e Planejamento em parceria com a liderança do projeto nos estados do Rio de Janeiro, Espírito Santo, Mato Grosso e Minas Gerais, nos meses de maio, junho e julho.

Uma pesquisa de comportamento e de opinião sobre o projeto foi realizada pela Coordenação de Marketing Estratégico e Planejamento em parceria com a FGV Opinião, com o principal objetivo de identificar os principais problemas da justiça brasileira e o comportamento do público-alvo do projeto — magistrados (juizes estaduais e federais, desembargadores), membros do Ministério Público (promotores e procuradores de justiça) e da Defensoria Pública (defensores públicos). Também foi investigada a viabilidade de um programa de televisão sobre práticas bem-sucedidas da justiça brasileira.

Em dezembro, foram identificadas as cinco práticas vencedoras e as cinco merecedoras de menção honrosa, com a entrega dos prêmios estabelecidos em regulamento. As categorias são: Tribunal, Juizado Especial, Juiz Individual, Ministério Público e Defensoria Pública.

A comissão julgadora é formada atualmente pelos seguintes membros: ministro Gilmar Mendes, do Supremo Tribunal Federal; ministra Fátima Nancy Andriighi e ministro Luiz Fux, do Superior Tribunal de Justiça; ministro Ives Gandra, do Tribunal Superior do Trabalho; ministro Márcio Thomaz Bastos; dra. Adriana Burger, defensora pública do estado do Rio Grande do Sul; dr. João Geraldo Piquet Carneiro, presidente do Instituto

Helio Beltrão; dra. Maria Tereza Sadek, pesquisadora do Centro Brasileiro de Estudos e Pesquisas Judiciais; dr. Roberto Irineu Marinho, jornalista e empresário, presidente das Organizações Globo; desembargador Thiago Ribas, do Tribunal de Justiça do Rio de Janeiro, e os drs. Sérgio Renault e Aristides Junqueira, advogados.

Programa de Capacitação em Poder Judiciário

O objetivo do programa é oferecer a magistrados e operadores do direito formação multidisciplinar nas áreas jurídica e de gestão, concentrando-se especialmente no oferecimento de instrumentos que possibilitem o aperfeiçoamento de suas atividades profissionais, em benefício da eficiência operacional da administração da justiça e da ampliação do acesso dos cidadãos ao Poder Judiciário.

No 1º semestre de 2007, o Mestrado Profissional promoveu o ingresso de 19 alunos na DIREITO RIO para cursar duas disciplinas. Esses magistrados completam sua carga horária obrigatória nos MBAs que cursam em outros estados.

Atualmente o programa possui sete cursos em andamento, a saber: Programa de Capacitação em Poder Judiciário (GO), MBA em Poder Judiciário (CE), MBA em Poder Judiciário (AC), Mestrado Profissional em Poder Judiciário (RS), Mestrado Profissional em Poder Judiciário (RO), MBA em Poder Judiciário (RJ) e o MBA em Poder Judiciário (MT). O programa conta com 269 alunos.

No 1º semestre, foi aberto o Programa de Técnicas de Gestão para membros do Ministério Público, com 45 alunos.

Coordenação de Relações Institucionais

No 2º semestre de 2007 foi implementada a Coordenação de Relações Institucionais, com o principal

objetivo de fomentar parcerias, principalmente internacionais, com instituições de ensino renomadas para promover programas de intercâmbio.

Entre as atividades da Coordenação, cabe mencionar: a) elaboração de estratégia de relacionamento no âmbito nacional e internacional, definindo o perfil das universidades, centros de pesquisa e outras organizações; as diferentes atividades que serão desenvolvidas com os parceiros nacionais e internacionais; os programas de intercâmbio e as fontes de financiamento e apoio para essas atividades, e b) desenho da estrutura da coordenadoria de relações institucionais, definindo objetivos, linhas de ação, estratégias e mecanismos de implementação e fontes de financiamento.

Coordenação de Publicações

Concomitantemente à criação da Coordenação de Relações Institucionais, foi criada a Coordenação de Publicações, para coordenar os trabalhos publicados pelos professores da Escola e incentivar o aumento do número de textos publicados. Para tanto será criado um conselho editorial, que definirá as ações e estratégias a serem tomadas ao longo de 2008 e a médio e longo prazos.

A Coordenação de Publicações será responsável por: levantamento de material existente com potencial para publicação; organização de possíveis coleções, coletâneas e obras individuais com base no referido levantamento; formalização do processo de avaliação das obras de direito propostas à Editora FGV; organização da área de publicações e artigos do site e desenvolvimento do selo DIREITO RIO Traduções.

Revista de Direito Administrativo — RDA

A DIREITO RIO assumiu em 2006 a direção da RDA em parceria com a Editora Atlas. Em 2007, foram

lançadas duas edições — n. 244 e n. 245 —, com 12 e 10 artigos, respectivamente, de personalidades da administração pública do país, como, por exemplo, Gustavo da Rocha Schmidt, Bianor Scelza Cavalcanti, Carlos Ari Sundfeld, Diogo de Figueiredo Moreira Neto, Ingo Wolfgang Sarlet, entre outros.

A RDA é dirigida pelos professores Alexandre de Moraes e Joaquim Falcão, estando a Diretoria Executiva sob responsabilidade de Sérgio Guerra, professor de direito administrativo da DIREITO RIO e coordenador do Programa de Educação Continuada.

7. ESCOLA DE ECONOMIA DE SÃO PAULO — EESP

A EESP foi credenciada em abril de 2003, pela Portaria nº 707, e seu Curso de Graduação em Economia, autorizado pela Portaria nº 708 do Ministério da Educação.

Ao longo de 2007, as atividades da Escola se concentraram na condução e melhoria dos cursos regulares (Graduação, Especialização em *Business Economics* (CEABE) e *Financial Economics* (CEAFE), MPFE, Mestrado e Doutorado em Economia, MBA da Construção Civil) e no lançamento dos novos cursos de Mestrado Profissional em Economia e Direito, e Mestrado Profissional em Economia das Políticas Públicas, aprovados em maio pela Capes. Ainda no 1º semestre, a EESP concentrou parte de suas atividades no processo de reconhecimento do Curso de Graduação em Economia e como resultado este foi reconhecido, obtendo nota máxima em todos os quesitos avaliados.

A gestão acadêmica da EESP cabe a sete coordenadorias: Coordenadoria de Pós-Graduação Acadêmica, Coordenadoria do Mestrado Profissional (MPFE), Coordenadoria do Mestrado Profissional em Agroenergia (MPAgro), Coordenadoria do Mestrado Profissional em Economia e Direito (MPED), Coordenadoria do Mestrado Profissional em Economia das Políticas Públicas (MPEPP), Coordenadoria da Graduação em

Economia, Coordenadoria de Cursos de Especialização, MBAs e de Educação Continuada e Coordenadoria de Pesquisa e Desenvolvimento.

Graduação

A EESP já tem quatro turmas de alunos de graduação. O último vestibular foi realizado em dezembro, com um total de 708 candidatos, ou seja, um aumento de 17%, sendo a relação candidato/vaga da EESP de 12, igual à da Universidade de São Paulo. Em 2007 formou-se a primeira turma.

A estratégia de divulgação do Curso de Graduação focou-se em visitas às escolas da cidade de São Paulo, bem como na realização, na FGV, de palestras sobre a carreira de economista. Foram realizados sete desses encontros, que a Escola chama de Conversas com Economistas: O Que É Economia? Quais São as Oportunidades de Trabalho para um Economista?. Esta parece ser a estratégia mais eficiente de atração de alunos, pois a EESP recebeu um total de 155 alunos do ensino médio interessados em seu curso de economia.

A EESP continuou participando das grandes feiras de profissões que ocorrem ao longo do ano, além de receber os interessados nas Conversas com Economistas. Os questionários socioeconômicos que devem ser preenchidos no momento da inscrição foram uniformizados, facilitando a análise dos dados e permitindo avaliar a efetividade das estratégias de publicidade da Escola. Adicionalmente, foram oferecidas cinco gratuidades aos cinco melhores classificados no vestibular, além das bolsas do Fundo de Bolsas. Essa estratégia é mais agressiva que a do ano anterior. No último vestibular, a EESP reteve sete dos 10 primeiros colocados. Vale informar que o primeiro colocado estudou a vida toda em colégio público e, se não fosse a gratuidade, não poderia cursar a FGV.

Os alunos ingressantes no curso provêm das melhores escolas de São Paulo, como Colégio Ban-

deirantes e Colégio Santa Cruz, que respondem por 30% dos alunos de economia. São candidatos extremamente bem preparados, que acabam se destacando ao longo do curso. A Escola também está buscando os melhores alunos das escolas mais bem classificadas no Exame Nacional de Ensino Médio (Enem). A preocupação da EESP agora é tentar unificar os vestibulares da FGV num horizonte de quatro anos, conforme a orientação da Presidência.

Foi iniciada a estruturação da área de estágios e colocação da EESP, com a utilização do software FGV Network, desenvolvido pelo IDE para servir como um “orkut fechado”, acessado apenas por ex-alunos. A Escola está alimentando o sistema com o seu banco de dados de ex-alunos para em seguida acrescentar o de alunos regulares. A previsão é de plena implantação em março de 2008.

A EESP apresentará ao MEC o plano pedagógico do novo Curso de Graduação em Relações Internacionais. O projeto está em fase de revisão e será apresentado à Presidência para aprovação final. A Escola está formatando também um Curso de Matemática e Finanças, ainda na graduação.

Pós-graduação

A EESP se destaca entre as novas escolas da FGV porque já nasceu com dois cursos de pós-graduação *stricto sensu*. O Departamento de Economia da EAESP criou os cursos de mestrado e doutorado há mais de 25 anos. Esses cursos fazem parte da Associação dos Cursos de Pós-graduação em Economia (Anpec) e participam da seleção anual de alunos. Em 2003, ainda na EAESP, foi criado o Mestrado Profissional em Finanças e Economia (MPFE), em parceria com a EPGE. Com a criação da EESP, os cursos foram transferidos para a nova Escola e, a partir de 2006, os alunos saíram com seu título emitido pela EESP. Em 2007 o Programa de Mestrado Profissional em Economia nas áreas de finanças, economia empre-

sarial, economia e direito e economia das políticas públicas foi aprovado pela Capes.

A partir de 2004, foram criados outros cursos de pós-graduação, mas para profissionais em busca de atualização e reciclagem dos conceitos mais importantes de economia para utilizá-los no seu dia-a-dia. Nesse grupo estão os cursos *lato sensu*: Especialização em *Business Economics*, Especialização em *Financial Economics*, MBA Executivo da Construção Civil e MBA Executivo da Indústria Farmacêutica e Economia.

Mestrado e Doutorado acadêmicos. O Mestrado e o Doutorado em Economia existem desde 1989. Criados na EAESP, em 2005 foram transferidos para a EESP, ganhando um novo regimento. O objetivo da EESP é obter a nota seis da Capes em dois triênios. Todos os esforços têm sido feitos para isso: mudanças administrativas, operacionais, contratações, mudanças no currículo, melhoria na gestão acadêmica, entre outros. Em julho, a Capes avaliou o triênio 2004-2006, e a EESP já obteve nota cinco.

Em 2007, ficou definido que a Diretoria de Operações seria responsável pelas secretarias escolares de São Paulo. Assim, as escolas de São Paulo compartilham a mesma secretaria escolar, responsável pelos procedimentos burocráticos junto à Capes, enquanto o atendimento ao aluno e todas as questões acadêmicas ficam a cargo das respectivas unidades.

Para acomodar as diversas mudanças curriculares e reduzir custos operacionais a EESP passou a utilizar o sistema Lyceum, cuja licença já era paga pela FGV. Os cursos de pós-graduação *stricto sensu* já utilizam o novo sistema acadêmico.

O novo site da EESP, fundamental para a divulgação dos trabalhos do corpo permanente, está passando por nova reformulação para atender às demandas de publicação da produção acadêmica.

Programa de Mestrado Profissional em Economia. A partir de 2007, o programa passou a desenvolver ati-

vidades nas seguintes áreas: economia e direito, economia das políticas públicas, finanças e economia empresarial, estas últimas já existentes no MPFE. Em 2008 a Escola terá uma turma de finanças e economia empresarial e uma de economia e direito. A área de economia das políticas públicas não alcançou o número mínimo de candidatos qualificados.

O processo seletivo do programa exige o GMAT ou GRE, que são provas realizadas internacionalmente para que os candidatos concorram às vagas das melhores universidades americanas e européias.

Na avaliação da Capes, o antigo MPFE continuou com a nota quatro. Um novo coordenador foi nomeado, o professor Paulo Sergio Simões Gala, que assumiu em novembro.

Mestrado Profissional em Agroenergia (MPAgro). O MPAgro foi aprovado em 2007 e já conseguiu atrair candidatos qualificados para formar sua primeira turma. Esse curso é uma parceria da EESP com a Esalq e a Embrapa para a formação de profissionais ligados à biomassa ou biocombustível. Verificou-se a carência desse tipo de profissional e a necessidade de o Brasil tomar a frente na corrida para a criação de uma estratégia de produção e gestão da indústria do etanol. Com a *expertise* de cada uma das instituições envolvidas, o MPAgro é o primeiro curso do gênero a ser oferecido.

Pós-graduação *lato sensu*

A EESP adotou a estratégia de unificar os processos seletivos dos cursos, separando-os de vez da estrutura do CEAG; efetuar uma mudança de nome, passando a chamá-los de cursos master; e inserir um link dos cursos no site do IDE. O resultado foi recompensador, pois houve um aumento de quase 100% no número de inscrições, a ponto de ser necessário dobrar a quantidade de turmas. A seguir, uma rápida descrição dos cursos.

Master in Business Economics — CEABE. É o curso *lato sensu* da EESP. As turmas são formadas de

ex-alunos da EAESP (graduação ou CEAG), dispensados do processo seletivo, e de alunos selecionados. O curso é indicado para profissionais graduados em diversas áreas que queiram complementar sua formação com conhecimento econômico e suas poderosas ferramentas de análise para desenvolvimento pessoal e ascensão em sua organização ou em seus próprios negócios. O Master tem duração prevista de 18 meses, num total de 450 horas/aula.

Master in Financial Economics — CEAFE. É um curso *lato sensu* orientado para profissionais que atuam ou desejam atuar em diferentes áreas do mercado financeiro. O curso integra de forma harmoniosa conhecimentos teóricos e aplicados de economia e finanças, essenciais aos profissionais da área de investimentos. Tem uma parte básica aplicada de economia e duas áreas de concentração: investimentos em renda fixa e investimentos em renda variável.

MBA da Construção Civil. É um curso de extensão universitária moldado especialmente para executivos do setor da construção civil, fruto do compromisso entre o SindusCon-SP e a EESP de desenvolver o ensino e a pesquisa para a compreensão das novas tendências do setor. Está dirigido a profissionais com perfil técnico que necessitem de conhecimentos atualizados e modernos de economia e administração para fazer frente aos novos desafios empresariais. Ao final do curso, cuja duração é de 18 meses, o profissional recebe o certificado de MBA Executivo da EESP e da SindusCon-SP.

MBA Executivo da Indústria Farmacêutica. A metodologia de ensino do curso é moderna e dinâmica, abordando as áreas de gestão, estratégia, finanças e marketing, essenciais para que os alunos compreendam os impactos das variáveis econômicas sobre os negócios do setor farmacêutico. O curso, com duração de 18 meses e carga horária de 432 horas/aula, promove encontros duas vezes por semana. Durante o primeiro módulo, o aluno

tem aulas de matemática aos sábados, para nivelamento, e, ao final do curso, deve apresentar um trabalho de conclusão.

A EESP e o IDE

A EESP e IDE estabeleceram parceria para o lançamento de novos cursos, com o objetivo de ocupar espaço no mercado da cidade de São Paulo, até então sem oferta de cursos de economia. Em 2007 foram lançados os

seguintes MBAs: Agronegócio, Gestão Estratégica de Mercado, Gestão Estratégica de Negócios, Gestão Estratégica de Projetos e Gestão Financeira de Empresas.

Corpo discente

No quadro a seguir, tem-se um resumo dos cursos da EESP, com o número de alunos até dezembro de 2007, o início dos cursos e a periodicidade do processo seletivo:

Curso	Nº de alunos efetivos	Início	Processo Seletivo
Graduação	159	1ª sem. 2004	Anual
CEABE	139	1ª sem. 2004	Semestral
CEAFE	42	1ª sem. 2007	Semestral
MBA Indústria da Construção Civil	34	1ª sem. 2004	Anual
MBA Indústria Farmacêutica	40	2ª sem. 2005	Anual
MPFE	93	1ª sem. 2003	Anual
Mestrado e Doutorado Acadêmicos	67	1989	Anual
MBA Projetos*		2ª sem. 2005	Semestral

* Curso administrado pelo IDE.

Nota: O número de alunos efetivos exclui trancamentos.

8. ESCOLA DE PÓS-GRADUAÇÃO EM ECONOMIA — EPGE

Em 2007, a EPGE completou 46 anos de existência. Criada em 1961 sob a denominação de Centro de Aperfeiçoamento de Economistas (CAE), passou a adotar o nome definitivo de Escola de Pós-Graduação em Economia a partir de 1966, quando da criação de seu programa de mestrado. Nesse período, tem-se dedicado a dois objetivos: a pesquisa acadêmica e a formação de profissionais — mestres e doutores — em economia. Atualmente, a EPGE oferece três programas em nível de pós-graduação: o Mestrado em Economia, de cunho acadêmico; o Doutorado em Economia, e o Mestrado em Finanças e Economia Empresarial, de caráter profissionalizante.

O Programa de Mestrado Acadêmico, iniciado em 1966, é o mais antigo da Escola, encontrando-

se já consolidado e diplomando uma média de 20 mestres por ano. O Programa de Doutorado — lançado em 1974 —, que sempre foi um programa de alta qualidade, mas com número reduzido de alunos, tende a crescer, pois este é um quesito importante para a Capes. O Mestrado Profissionalizante, inaugurado em 2001, encontra-se em processo de amadurecimento. Além dos cursos de pós-graduação, a EPGE, por meio da Escola Brasileira de Economia e Finanças, passou a oferecer um Programa de Graduação em Ciências Econômicas em 2001. Em 2007, os programas de Mestrado e Doutorado acadêmicos da EPGE foram avaliados pela Capes com a nota seis.

Programa de Mestrado em Economia

O Mestrado em Economia tem como objetivo fornecer ampla e sólida base conceitual em economia.

Prepara alunos tanto para o prosseguimento dos estudos no Programa de Doutorado da própria EPGE ou de outra instituição, quanto para o ingresso imediato em atividades profissionais diversas nos setores público e privado e na área acadêmica. Conhecido por seu rigor, pelo alto grau de exigência e pela importância atribuída à formalização matemática, o Mestrado em Economia exige do estudante dedicação em tempo integral. Trata-se de um programa gratuito, em que a maioria dos alunos recebe bolsas de estudo pagas com recursos recebidos da Capes e do CNPq.

As turmas do Mestrado em Economia têm em média 20 alunos. A seleção é anual, baseada no desempenho dos candidatos no exame de seleção organizado pela Associação Nacional dos Centros de Pós-Graduação em Economia (Anpec). O programa tem duração média de 27 meses, incluindo a defesa da dissertação de mestrado. É dividido em duas partes: o ciclo de formação e o ciclo de pesquisa. O primeiro, com duração de um ano letivo, é composto por 12 disciplinas nas áreas de teoria microeconômica, teoria macroeconômica, análise matemática, estatística e econometria. No ciclo de pesquisa o aluno cursa matérias eletivas e elabora sua dissertação de mestrado.

Programa de Doutorado em Economia

O Doutorado em Economia da EPGE tem duração média de quatro a cinco anos e objetiva formar acadêmicos que dialoguem com o que há de mais avançado em economia em nível internacional. Sua ênfase é quantitativa, na fronteira de campos selecionados da ciência econômica, mas procura formar acadêmicos com conhecimentos em todas as áreas relevantes da economia. O Doutorado é concluído com a defesa de uma tese que represente uma contribuição original para a literatura sobre o tema escolhido. Assim como o Mestrado em Economia, o Doutorado é oferecido gratuitamente, embora cerca de um terço dos

alunos não receba bolsas de estudo por serem servidores públicos federais.

O Doutorado da EPGE divide-se em duas partes: o ciclo de formação e o ciclo de pesquisa. O ciclo de formação coincide com o primeiro ano do Mestrado em Economia. No início do segundo ano do programa, o doutorando deve atestar sua proficiência em teoria microeconômica e em teoria macroeconômica, sendo aprovado nos exames de qualificação em microeconomia e macroeconomia. O ciclo de pesquisa dura em média três anos, durante os quais o doutorando deve cursar quatro matérias obrigatórias e seis eletivas, além de cumprir os requisitos de dois campos e elaborar uma tese de doutorado. Nessa fase, o doutorando também deve participar ativamente dos seminários semanais de pesquisa. O programa oferece oito campos de especialização: economia monetária, macroeconomia, econometria, economia internacional, desenvolvimento, teoria econômica, finanças e microeconomia.

Programa de Mestrado em Finanças e Economia Empresarial

O Mestrado em Finanças e Economia Empresarial (MFEE), de caráter profissionalizante, destina-se a profissionais que não podem cursar um mestrado em horário integral, nem têm intenção de se dedicar à área de pesquisa após a conclusão do programa. A abordagem dos temas teóricos é rigorosa, mas sem a detalhada formalização enfatizada no mestrado acadêmico, concentrando-se no lançamento de bases conceituais para a consideração de problemas concretos, próximo à experiência profissional dos estudantes e de suas necessidades futuras no mercado de trabalho. Dos três programas de pós-graduação oferecidos pela EPGE, é o único pago.

O programa foi criado em 2001, mediante a associação da EPGE e da EESP, e se nutre da base acadêmica dos mestrados dessas escolas. As aulas

são ministradas por professores da EPGE e da EESP, e por professores convidados com formação semelhante.

O MFEE tem duração de dois anos letivos, organizados em quatro trimestres. São previstas 12 horas semanais de atividades, sendo nove de aulas e três de atividades práticas (exercícios e casos). O curso é ministrado no horário noturno, dois dias por semana, com duração de três horas cada, e aos sábados (seis horas). Para obter o título de mestre o aluno deve cumprir as exigências do curso no prazo máximo de 30 meses.

Análise dos programas de pós-graduação

O alto nível dos programas de Mestrado e Doutorado em Economia da EPGE pode ser aferido pela inserção profissional de seus ex-alunos e pela produção discente. Ex-alunos têm ocupado posições de destaque no governo, na iniciativa privada e na área acadêmica. Quanto à produção discente,

nos últimos anos, os alunos da EPGE têm apresentado grande número de trabalhos nos principais congressos latino-americanos de economia e finanças. Em 2007, Lucas Jóver Maestri (em co-autoria com o prof. Carlos E. da Costa) publicou o artigo "The risk properties of human capital and the design of government policies" no periódico *European Economic Review*. Osmani Teixeira (em co-autoria com os profs. João Victor Issler e Afonso A. de Mello Franco Neto) publicou o artigo "The welfare cost of macroeconomic uncertainty in the post-war period" no periódico internacional *Economics Letters*.

Ao longo dos últimos anos, no intuito de atender a uma orientação da Capes, a EPGE empenhou-se em reduzir o tempo de conclusão dos cursos, tanto dos alunos do Mestrado quanto dos alunos do Doutorado. As tabelas a seguir mostram o tempo médio de titulação, a partir da data de início dos cursos, para cada turma, desde 1995. Note-se que o tempo de titulação dos alunos do Mestrado atingiu a meta proposta pela Capes, havendo também aumento no número de titulados.

Ano de conclusão do curso	Mestrado em Economia		Doutorado em Economia	
	Tempo médio de titulação (em anos)	Nº de dissertações defendidas	Tempo médio de titulação (em anos)	Nº de teses defendidas
1995	3,6	10	6,0	2
1996	4,3	15	5,7	3
1997	4,3	8	4,0	1
1998	3,5	6	4,0	1
1999	4,3	14	6,0	1
2000	4,8	9	4,0	2
2001	3,1	21	6,7	4
2002	2,9	22	5,0	1
2003	2,8	28	4,2	5
2004	2,6	13	4,1	0
2005	2,5	18	4,1	3
2006	2,7	20	4,1	7
2007	2,5	17	4,1	5

Mestrado em Economia Empresarial e Finanças

Ano de conclusão do curso	Tempo médio de titulação (em anos)	Nº de dissertações defendidas
2003	2,1	1
2004	3,5	8
2005	3,0	13
2006	3,0	27
2007	3,0	21

O Mestrado em Economia já atingiu o nível almejado. O curso recebe alunos selecionados entre os mais bem colocados dos cerca de 900 candidatos do exame da Anpec. Tem um fluxo constante de alunos formados e tamanho adequado aos objetivos, com um tempo de titulação também adequado. A qualidade das dissertações dos alunos pode ser atestada pela substancial publicação discente da Escola e pela apresentação de trabalhos em congressos de prestígio internacional. A meta para o Mestrado em Economia é apenas manter sua qualidade e seu tamanho.

Quanto ao Doutorado em Economia, seu tamanho ainda está aquém do objetivo. A excelente qualidade do curso reflete-se no fato de os artigos resultantes das teses de doutorado serem publicados nas principais revistas nacionais e até mesmo em algumas revistas internacionais de prestígio. Além disso, muitos dos trabalhos são também apresentados nos principais congressos nacionais e internacionais.

O curso, no entanto, tem formado um número pequeno de alunos. No passado, era necessário manter o programa pequeno, pois o número de professores da EPGE exclusivamente dedicados à pesquisa era bastante reduzido. A partir de 1998, a EPGE reestruturou e ampliou substancialmente seu corpo docente, no intuito de priorizar a pesquisa acadêmica voltada para a publicação em periódicos científicos internacionais de prestígio. Atualmente há 20 professores em regime de tempo integral. Destes, 15 dedicam-se exclusivamente à pesquisa e ao ensino nos programas de Mestrado e Doutorado. Há, portanto, condições para se aumentar o número de alunos de doutorado sem prejuízo da qualidade acadêmica do programa.

A principal dificuldade enfrentada para se ampliar o Programa de Doutorado é a concorrência das universidades estrangeiras. Apesar do prestígio alcançado pelo Doutorado da EPGE no Brasil, os melhores alunos oriundos do Mestrado da Escola preferem seguir para um doutorado no exterior. Em geral, eles conseguem aceitação nas melhores universidades, freqüentemente com bolsas de estudo dadas pela própria universidade estrangeira, privilégio só concedido a candidatos com altíssimo potencial. Não é exagero afirmar que o Programa de Doutorado da EPGE é vítima da alta qualidade do seu Programa de Mestrado.

No intuito de ampliar o programa, algumas medidas foram adotadas para remover obstáculos desnecessários. A principal delas foi a isenção dos exames de qualificação de microeconomia e macroeconomia, no caso de alunos do Mestrado que satisficam um conjunto de exigências de notas mínimas nas disciplinas obrigatórias do Mestrado. O efeito dessas medidas já pode ser sentido na substancial diminuição do tempo de titulação dos doutores da EPGE e no aumento do número de alunos no Programa de Doutorado.

Programa de Graduação

Iniciado em 2002, o Programa de Graduação oferece 50 vagas a cada ano. As graduações de economia e administração, esta última oferecida pela EBAPE, atuam em conjunto, compartilhando muitas cadeiras oferecidas pelo Ciclo Básico da Graduação ao longo dos quatro primeiros semestres de cada programa. A separação dos programas só começa a partir do quinto semestre.

O Programa de Graduação em Economia difere dos tradicionalmente oferecidos no país, pois se propõe a dar uma formação quantitativa mais rigorosa do que as de seus congêneres. A intenção é formar bacharéis em economia com a mesma base matemática de bons engenheiros. Trata-se de uma estratégia fundamentada na constatação de que, nos segmentos mais dinâmicos do mercado de trabalho, a baixa formação quantitativa dos bacharéis em economia tem levado boas empresas a contratar engenheiros para ocupar vagas que deveriam, em princípio, ser preenchidas por economistas. Além disso, estando o mercado de graduação em economia já saturado de cursos que seguem os moldes tradicionais, caso lançasse mais um, semelhante aos demais, a Graduação da EPGE teria perspectivas limitadas. Optou-se, então, por um produto de melhor qualidade, mas oferecido pelo mesmo preço dos concorrentes.

O Programa de Graduação tem conseguido aumentar lentamente o número de candidatos ao seu vestibular, conforme descrito na tabela a seguir. Entretanto, é grande a dificuldade para preencher todas as 50 vagas. Um fator limitante é a queda da qualidade do ensino médio no país. Desde o lançamento do programa em 2001, a experiência mostrou que somente os candidatos classificados entre os 100 primeiros do vestibular estão capacitados a acompanhar o curso. Outro fator é a concorrência das universidades públicas gratuitas — sobretudo a UFRJ.

Ano	Nº de candidatos do vestibular	Nº de alunos matriculados
2002	265	44
2003	183	41
2004	244	28
2005	241	42
2006	340	26
2007	320	40

Para se chegar aos 50 alunos, fez-se um grande esforço de divulgação, cuja consequência foi o aumento do número de candidatos da faixa de 240

para 340 em 2006 e 320 em 2007, contudo, a EPGE não abre mão de um corte classificatório que vem provando ser eficiente na escolha dos melhores alunos, garantindo a excelência do curso.

O grande destaque foi o desempenho da Escola no Enade 2006, que avalia o desempenho de discentes de cursos de graduação de todo o país. Além da brilhante participação dos alunos da EPGE, que obtiveram a maior média nacional da área de economia, a aluna Luísa Regina Mazer obteve a melhor nota de economia do exame no Brasil e foi acompanhada pelo diretor da Escola ao Palácio do Planalto, onde foi contemplada com o Certificado de Melhor Nota em Ciências Econômicas do Brasil e com uma bolsa de estudos para o curso de mestrado em qualquer universidade do país.

Núcleo de Computação

O Núcleo de Computação tem como principal objetivo apoiar as atividades acadêmicas de ensino e pesquisa, auxiliando os usuários da EPGE na utilização dos recursos computacionais existentes na Escola. Para cumprir seu objetivo, a equipe do núcleo vai muito além das definições corriqueiras do suporte de informática. Com a crescente importância da informática nas atividades de ensino e pesquisa, o objetivo do Núcleo de Computação é permear todas as atividades da Escola.

Os trabalhos do núcleo abrangem inúmeras atividades: *helpdesk*, compras e manutenção de equipamentos e software, desenvolvimento e implantação de sistemas, administração dos servidores da EPGE, treinamentos etc. Mas é no apoio aos projetos de pesquisa e na administração dos sistemas de informação que o maior esforço está concentrado.

A participação do núcleo nas pesquisas desenvolvidas por professores e alunos tem-se mostrado cada vez mais necessária e benéfica. Em qualquer projeto de pesquisa ocorrem tarefas como otimização de rotinas de cálculo, estruturação de dados e escolha

da ferramenta adequada para tratar determinado problema. O Núcleo de Computação tem cada vez mais intensificado o acompanhamento das atividades acadêmicas, principalmente as relacionadas com a elaboração de teses e dissertações.

O ano de 2007

Atividade do Mestrado e do Doutorado

O início das atividades letivas da EPGE ocorreu em 7 de janeiro, com o Curso de Nivelamento em Matemática, habitualmente oferecido aos novos alunos do Mestrado. As aulas normais do curso, relativas ao 1º trimestre acadêmico, começaram em 8 de janeiro para todas as turmas.

Para o ano letivo de 2007, a EPGE selecionou 19 alunos, escolhidos por meio da Anpec, em concurso realizado em outubro de 2007. Ingressaram também na EPGE quatro alunos no Programa de Doutorado (alunos com mestrado, provenientes de diversas instituições de ensino superior do país), que cursam durante um ano todas as disciplinas obrigatórias do 1º ano do Mestrado.

O programa recebeu as seguintes cotas de bolsas de estudo: duas de mestrado e uma de doutorado, do Banco BBM; duas de mestrado e uma de doutorado, do Programa Bolsista Nota 10 da Faperj; 22 de mestrado e 12 de doutorado, da Capes; nove de mestrado e seis de doutorado, do CNPq.

Em 16 e 30 de março realizaram-se os exames de qualificação, conforme o quadro a seguir:

Exame	Data	Inscritos	Aprovados
Teoria microeconômica	30-3-2007	8	3
Teoria macroeconômica	16-3-2007	4	2
Teoria microeconômica	21-9-2007	6	3
Teoria macroeconômica	—	—	—

Em 2007, foram oferecidas e cumpridas as seguintes disciplinas:

Trimestre	Nº de disciplinas	Total de horas/aula	Total de créditos
1ª	11	440	42
2ª	10	400	36
3ª	11	440	44
4ª	7	280	28
Total	39	1560	150

Atividade do Mestrado em Finanças e Economia Empresarial

O início das atividades letivas deste Mestrado também ocorreu em 8 de janeiro, com o Curso de Atualização em Matemática, habitualmente oferecido aos novos alunos do Mestrado. As aulas normais do curso, relativas ao 1º trimestre acadêmico, começaram em 8 de janeiro para as turmas iniciadas em 2005 e 2006.

Para o ano letivo de 2007, a EPGE selecionou 44 alunos, escolhidos por meio do GRE ou prova de seleção da EPGE e *curriculum vitae*. A turma de 2006 iniciou o ciclo projetos em julho de 2007 e a turma de 2006 iniciou o ciclo de eletivas. A exemplo dos últimos três anos, foram abertas duas vagas para professores do FGV Management que desejassem aprimorar sua formação acadêmica, podendo realizar o curso com meia-bolsa. Em 2007, foram oferecidas e cumpridas as seguintes disciplinas:

Trimestre	Nº de disciplinas	Total de horas/aula	Total de créditos
1ª	6	270	27
2ª	5	225	22,5
3ª	5	225	22,5
4ª	6	270	27
Total	22	990	99

Das disciplinas acima, cinco foram ministradas por professores convidados, a saber:

- ❑ investimentos e finanças corporativas II, 1º trimestre, pelo prof. João Amaro de Matos, da Universidade Nova de Lisboa;
- ❑ gerência de risco, 2º trimestre, pela profª Eduarda Cunha de La Rocque, doutora em economia pela PUC-Rio, do Banco BBM;
- ❑ econometria, 3º trimestre, pelo prof. Eduardo Pontual Ribeiro, PhD in Economics, da University of Illinois, em Urbana-Champaign;
- ❑ projeções de séries temporais/econometria dos mercados financeiros, 3º trimestre, pelo prof. Eduardo Pontual Ribeiro, PhD in Economics, da University of Illinois em Urbana-Champaign;
- ❑ derivativos, 4º trimestre, pelo prof. Alexandre Lowenkron, doutor em economia pela PUC-Rio, do Banco BBM.

Atividades da Graduação em Economia

O início das atividades letivas da Graduação em Economia ocorreu em março, com as seguintes disciplinas: cálculo I, contabilidade social, introdução à economia, geometria analítica, cálculo II, macroeconomia I, argumentação e lógica discursiva, álgebra linear, introdução ao direito, matemática financeira e introdução à contabilidade, cálculo III, microeconomia I, teoria da probabilidade, história econômica geral II, macroeconomia II, microeconomia II, estatística, interpretação do Brasil e ética.

Para os alunos que ingressaram no ciclo profissionalizante, as disciplinas foram as seguintes: desenvolvimento socioeconômico; investimentos; econometria; comércio internacional; instituições políticas brasileiras; formação econômica do Brasil I; teoria das decisões financeiras; história do pensamento econômico I; avaliação de empresas; opções, futuros e derivativos; regulação; política

econômica; macroeconometria; políticas sociais; teoria das organizações e contratos; avaliação de empresas; tópicos em economia aplicada I; análise matemática I; teoria microeconômica I; análise de desempenho econômico e financeiro de empresas; tópicos especiais em economia aplicada II; economia política; microeconomia empírica; história do pensamento econômico II; gerenciamento de risco; metodologia econômica; finanças internacionais; teoria dos jogos; formação econômica do Brasil II; finanças corporativas; economia monetária e financeira; finanças públicas.

No 1º semestre de 2007, a FGV selecionou 42 alunos, escolhidos por meio de vestibular, sendo concedidas bolsas aos cinco mais bem classificados. Atualmente, a Graduação em Economia conta com 139 alunos (total de alunos ativos). Em 2007, foram oferecidas e cumpridas as seguintes disciplinas:

Semestre	Nº de disciplinas	Total de horas/aula
1º	15	900
2º	18	1.080
Total	33	1.980

Todas as disciplinas foram ministradas por renomados professores oriundos do Mestrado e do Doutorado da EPGE, ex-alunos da EPGE e professores visitantes com formação acadêmica sólida e grande experiência no mercado.

Colocação de alunos em doutorado no exterior

Cerca de metade dos alunos que completam o Mestrado da EPGE prosseguem seus estudos em programas de doutorado. A outra metade ingressa no mercado de trabalho, na maioria dos casos por intermédio do programa de *placement* da EPGE. Dos que optam pelo doutorado, 40% o fazem na própria EPGE e os 60% restantes no exterior. Nos últimos

cinco anos, 30 alunos foram aceitos em grandes universidades estrangeiras — Chicago, Cambridge, Princeton, MIT, Yale, Pennsylvania, London School, entre outras —, todos com bolsas de estudo. Para atingir esse objetivo, muito contribuíram as cartas de recomendação escritas pelos professores da EPGE e o empenho pessoal deles junto a professores estrangeiros, além do excelente desempenho de cada aluno no exame GRE.

9. FGV PROJETOS

A FGV Projetos tornou-se unidade da FGV em junho de 2005. Em abril de 2006, por meio da Portaria nº 14/2006, o presidente da FGV unificou as consultorias GV Consult e FGV Projetos, e a unidade resultante dessa unificação — denominada FGV Projetos — passou a centralizar toda a atividade de consultoria da FGV, atuando com escritórios no Rio de Janeiro e em São Paulo.

A FGV Projetos tem como objetivo articular o conhecimento gerado e acumulado pela FGV e aplicá-lo em projetos de consultoria que contribuam para a eficiência das práticas gerenciais e econômicas das instituições e empresas do país e do exterior.

Os recursos excedentes gerados pela unidade de consultoria são direcionados para investimentos e para a manutenção dos bens públicos da FGV. Já o conhecimento acumulado pela FGV Projetos contribui para a academia mediante o compartilhamento das práticas de mercado e do desenvolvimento de conhecimento aplicado.

A FGV Projetos atua nas seguintes áreas: gestão estratégica, gestão de marketing, gestão da produção, gestão de RH, gestão de meio ambiente, políticas públicas, tecnologia da informação, *outsourcing*, reestruturação para abertura de capital, análises econômicas, análises setoriais, avaliações financeiras,

gestão financeira, gestão tributária e sistema de gestão e avaliações de riscos.

Geograficamente, a FGV Projetos presta serviços por todo o território brasileiro e, atualmente, vem estendendo cada vez mais sua atuação ao exterior. No Brasil, concentra-se nos estados do Rio de Janeiro e de São Paulo e no Distrito Federal. Aplicando sua estratégia de internacionalização, desenvolve projetos e acordos internacionais com o governo americano, órgãos internacionais e países da África, América Central e Caribe.

Em 2007, a FGV Projetos encaminhou um total de 434 propostas, assinou 180 contratos e desenvolveu 330 projetos. Dos projetos contratados, 69,8% foram com clientes do setor público, 24,6% com o setor privado nacional e 5,6% com o exterior. Em comparação com o ano de 2006, os contratos com o setor público cresceram 23,7% e com o setor privado nacional, 49%.

Dentro de sua estratégia de internacionalização, a FGV Projetos está desenvolvendo dois projetos de produção de biocombustíveis para El Salvador, Haiti e República Dominicana. Esses serviços fazem parte do acordo de cooperação técnica do Brasil com os Estados Unidos e são gerenciados pelas seguintes instituições: Apex Brasil, Ministério das Relações Exteriores, BID, US Trade Department e US State Department.

Processos internos e modernização

Em maio, foi publicado um novo Regimento Interno, pelo qual a unidade teve sua estrutura reformulada, através da Portaria nº 24/2007, que criou a Vice-diretoria de Estratégia e Mercado, uma Gerência de Novas Oportunidades e uma Gerência de Gestão de Contratos, vinculadas à Vice-diretoria de Estratégia e Mercado, e uma Gerência de Qualidade e uma Gerência de Tecnologia da Informação, ligadas à Vice-diretoria de Projetos. Assim, o novo organograma da FGV Projetos passou a ser o seguinte:

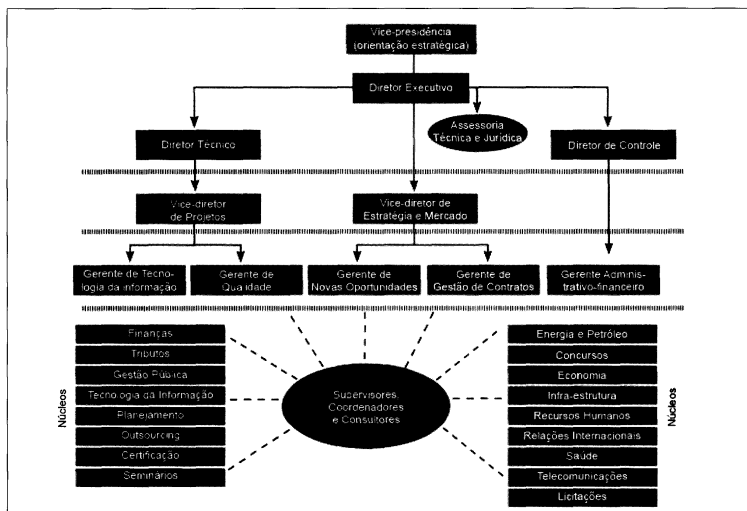

Programa de treinamento

Em 2007, deu-se prosseguimento ao treinamento dos funcionários da área-meio do Rio de Janeiro e de São Paulo, pelo Programa de Gestão da Excelência em Serviços, iniciado em 2006, que envolveu 50 profissionais.

Nos quesitos técnicos, os membros da Diretoria de Projetos e consultores foram capacitados para a certificação PMP (*Project Management Professional*), através de um Curso de Gestão de Projetos com a metodologia PMI que envolveu 54 profissionais.

Comunicação

A FGV Projetos ampliou substancialmente sua exposição na mídia espontânea, o que resultou no aumento das demandas por projetos de consultoria via canais

como website e telefone. A unidade vem investindo de forma contínua em ações de comunicação — especialmente nas relacionadas com o fortalecimento da marca — de seus produtos e serviços com foco no setor privado, utilizando a mídia espontânea, através da assessoria de imprensa, e ações mais objetivas, como campanhas publicitárias ativas nos meios de comunicação empresarial.

Em 2007, foram publicadas três edições dos *Cadernos FGV Projetos*, sobre os temas gestão e saúde, agronegócios e atendimento ao cliente, distribuídos a 1.500 instituições. E outros dois importantes projetos também foram objeto de publicação:

- o estudo Sistema de Incentivos — Fundamentação e Evidências para Segmentos Específicos dos Setores Industrial e de Serviços, publicado e distribuído pela Rede Globo, que o encomendou à FGV Projetos; e

- o projeto de fortalecimento e modernização da gestão do Tribunal de Justiça de São Paulo, que deu origem ao livro *A construção do novo Tribunal de Justiça do Estado de São Paulo*, enviado a todos os tribunais de justiça do país e a autoridades da área.

Recursos humanos

Foi elaborado e enviado à Vice-presidência da FGV o plano de cargos, carreiras e salários da unidade. Em relação ao número de funcionários e consultores, houve um crescimento superior a 20%.

Qualidade

Foram adotadas iniciativas permanentes para melhor controlar a qualidade dos produtos e serviços, como processos de aprovação e acompanhamento de relatórios e do resultado final de cada projeto. A FGV Projetos aprimorou, divulgou e disponibilizou aos seus consultores novos modelos de propostas e relatórios, mais modernos do ponto de vista gráfico. Está em elaboração um sistema de auditoria técnica, que será implantado no 1º trimestre de 2008.

Para monitorar o andamento dos projetos e facilitar o controle da qualidade dos produtos e serviços, foi desenvolvido um sistema de CRM, que ainda será aprimorado para implementação em 2008/2009, e o Radar, um sistema de gerenciamento estratégico, customizado, para o acompanhamento dos principais projetos da unidade.

Produtos e serviços

A FGV Projetos tem crescido, atuando, de forma progressiva, em atividades relevantes e altamente complexas. Seus projetos abrangem desde a reestruturação de tribunais de justiça (Rio de Janeiro, São Paulo e Mato Grosso do Sul), ministérios públicos e empre-

sas estatais e privadas, até o desenvolvimento de um processo de abertura de capital (IPO) para a Cedae, empresa de saneamento do Rio de Janeiro.

A unidade lidera o projeto de privatização do Banco do Estado do Rio de Janeiro (Berj); coordena a criação da TV Brasil, fruto da fusão da Radiobrás e da TVE, e o processo de modernização do Tribunal de Contas da União; realiza revisões tarifárias para as principais concessionárias de serviços públicos; foi responsável por todo o gerenciamento de tecnologia de informação dos Jogos Pan-Americanos do Rio de Janeiro; e, atualmente, é responsável pelo monitoramento e avaliação do Programa Nacional de Segurança Pública com Cidadania (Pronasci) do Ministério da Justiça.

Para o detalhamento dos novos contratos firmados em 2007, consultar o anexo 7 deste relatório.

10. INSTITUTO BRASILEIRO DE ECONOMIA — IBRE

Criado em 1951, o IBRE é a unidade da FGV responsável pela produção e divulgação de bens públicos nas áreas de estatísticas econômicas e pesquisa econômica aplicada. Pioneiro no cálculo do PIB brasileiro, o IBRE é a única instituição a formular o Índice de Preços por Atacado (IPA). Criou ainda o Índice Geral de Preços (IGP), que, durante muitos anos, foi o índice oficial da inflação.

Com a implantação do sistema de contas nacionais, em 1947, e seu aprimoramento nas décadas seguintes, os indicadores de preços levantados pelo IBRE tornaram-se peças-chave para a construção dos grandes números da economia, como os de produção e investimentos. Os preços industriais, que fazem parte do Índice de Preços por Atacado (IPA), permitem a mensuração do valor adicionado pelo setor fabril. Papel análogo é desempenhado pelas pesquisas de preços agrícolas, que aferem valores de venda de produtos e de compra de fatores necessários à produção.

A introdução da correção monetária nos anos 1960 valeu-se inicialmente do IPA e, mais adiante, do próprio IGP. Mesmo após o retorno da inflação a níveis inferiores a um dígito, na década de 1990, os IGPs continuaram a exercer o papel de balizadores de contratos, desde títulos emitidos pelo Tesouro Nacional a serviços de utilidade pública, passando por aluguéis residenciais e comerciais.

O setor de construção também recorre com frequência a índices computados pelo IBRE para a atualização de contratos. Nesse caso, utiliza-se o Índice Nacional de Custo da Construção (INCC), componente do IGP, ou índices setoriais específicos, por tipo de obra.

A família de índices de preços do sistema IGP, calculados pelo IBRE, completa-se com o Índice de Preços ao Consumidor (IPC), que reflete os hábitos de consumo da população residente nas grandes cidades brasileiras. Para conhecer essa estrutura de despesas, o IBRE realiza, periodicamente, a Pesquisa sobre Orçamentos Familiares (POF). O uso dessa pesquisa não se esgota na fundamentação do cálculo regular do IPC. Ela oferece inúmeras informações sobre despesas de consumo feitas por famílias de diferentes faixas de renda, composições etárias, níveis de educação, entre outros critérios de segmentação. É da POF que deriva, por exemplo, o Índice de Preços ao Consumidor da Terceira Idade (IPC-3i), que retrata as despesas das famílias em que pelo menos metade dos componentes tem 60 anos ou mais de idade.

Os índices de preços calculados pelo IBRE são, acima de tudo, indicadores econômicos que interessam a variados segmentos da sociedade. O cidadão comum os utiliza, entre outros fins, para saber como evolui o seu poder aquisitivo. A comunidade de negócios não pode prescindir de tais informações em suas tomadas de decisão. Os estudiosos e os formuladores de política econômica são provavelmente os usuários mais exigentes, incorporando em suas análises cada elemento de informação. Nesse particular, o sistema de índices de preços do IGP, pela diversidade de estágios da produção que abrange em sua estrutura, é

o único a permitir avaliações sobre a transmissão de impactos ao longo da cadeia produtiva. Trata-se de um conjunto de referências de grande utilidade para a boa execução da política monetária.

O FGVDados Premium, um serviço de banco de dados que dá acesso pleno aos itens componentes dos índices de preços do sistema IGP, vem sendo utilizado pelas principais instituições financeiras do país para analisar a conjuntura econômica e acompanhar e projetar a inflação. Nos setores não-financeiros, sua utilização vem se intensificando gradativamente, à medida que cresce a percepção de seus benefícios como suporte para as áreas de suprimento e de inteligência de mercado.

O IBRE também é conhecido por suas sondagens industriais e ao consumidor, que geram informações utilizadas no monitoramento da situação corrente da economia e na antecipação de eventos futuros, e por seus estudos sobre a realidade social brasileira, *rankings* e prêmios concedidos a empresas de destaque, entre outras iniciativas.

Em 15 de maio, na Bolsa de Valores do Rio de Janeiro, foi concedido o prêmio Os Melhores Grupos Seguradores do Brasil, promovido pela revista *Conjuntura Econômica*. Foram premiadas as instituições que mais se destacaram no setor em 2006, a saber: Porto Seguro Companhia de Seguros Gerais (segmentos Saúde e Automóveis); Itaú Seguros S.A. (segmento Vida); Bradesco Vida e Previdência S.A. (segmento Previdência Privada) e Caixa Seguradora S.A. (segmento Diversos).

O prêmio Os Maiores e Melhores Conglomerados Financeiros do País foi entregue em 11 de junho, no Centro Fecomércio de Eventos, em São Paulo. Na ocasião, foram premiadas as melhores instituições do país nas seguintes categorias: varejo (Banco Bradesco S.A.); atacado e negócios (UBS Pactual); *middle market* (Banco Rendimento); financiamento (Banco BMG S.A.) e público (Banco do Brasil S.A.).

Em agosto, foi realizada a décima sétima edição do prêmio FGV de Excelência Empresarial, que

desde 1991 vem distinguindo empresas que contribuem para o desenvolvimento do país e servem de modelo de desempenho e conduta nos negócios em suas respectivas áreas de atuação. As 15 empresas agraciadas, que se destacaram com base em parâmetros objetivos de desempenho econômico-financeiro, foram: American BankNote S.A., Comgás S.A., Cia. de Saneamento de Minas Gerais S.A. (Copasa), Cia. Petroquímica do Sul S.A. (Copesul), Cia. Energética do Rio Grande do Norte S.A. (Cosern), Duratex S.A., Magnesita S.A., Marcopolo S.A., Natura Cosmético S.A., Petrobras (Petróleo Brasileiro S.A.), Piraquê S.A., Souza Cruz S.A., Telefônica S.A., V&M do Brasil S.A. e Vale do Rio Doce S.A.

Divisão de Gestão de Dados — DGD

A DGD foi criada em 2002, mediante a incorporação dos antigos Centro de Estudos de Preços (CEP) e Centro de Estatísticas e Análises Econômicas (CEAE). É responsável pela produção e disseminação das estatísticas macroeconômicas do IBRE.

No decorrer de 2007, adicionalmente a sua produção regular de índices e pesquisas, a DGD desenvolveu as seguintes atividades:

- lançamento do *ranking* dos Maiores Grupos Seguradores do Brasil, utilizando metodologia desenvolvida com o apoio da Superintendência de Seguros Privados (Susep). Com base nessa pesquisa, divulgada na *Conjuntura Econômica* de maio, foram selecionados grupos seguradores para serem agraciados com o prêmio Melhores Grupos Seguradores do País. Anteriormente, essa pesquisa se aplicava apenas às empresas seguradoras e, não, aos grupos seguradores;
- elaboração de metodologia e lançamento, em abril, do Sinalizador da Produção Industrial (SPI), indicador econômico mensal que antecipa em um mês, em relação às divulgações oficiais, a evolução da produção física mensal da indústria pau-

lista. O indicador foi criado como uma parceria da FGV, que participa com seu conhecimento em indicadores econômicos, com a Eletropaulo, que fornece informações exclusivas sobre a carga de energia elétrica no estado de São Paulo;

- lançamento, em 11 de junho, da Sondagem Econômica da América Latina, pesquisa que serve para monitorar e antecipar tendências econômicas, com base em informações prestadas trimestralmente por especialistas. A divulgação exclusiva para a América Latina é objeto de uma parceria entre o IBRE e o instituto alemão Institute for Economic Research e V. da Universidade de Munique (IFO), que realiza a pesquisa há mais de 20 anos;
- contratação de consultor especializado, com sólida experiência na concepção e produção de sondagens conjunturais, para a realização de um ciclo de treinamento e palestras sobre indicadores de ciclos de negócios e metodologias de sondagens de tendência econômica. O dr. Gernot Nerb, diretor do Departamento de Pesquisa Industrial do Instituto IFO, da Alemanha, aproveitou a ocasião para participar do lançamento da Sondagem Econômica da América Latina;
- realização de estudos para a criação da primeira Sondagem do Setor de Serviços brasileira e aplicação da pesquisa em fase experimental. Durante o 1º semestre foram definidas questões relativas a metodologia, amostra, questionário e abrangência setorial. Em setembro, iniciou-se a aplicação de questionários em caráter experimental;
- lançamento, em outubro, da Sondagem Trimestral de Investimentos, com a separação completa dos quesitos relacionados a esse tema da Sondagem da Indústria (mensal);
- desenvolvimento de um serviço de banco de dados, com ênfase em índices de preços, para atender as necessidades dos indicadores econômicos dos setores ligados à indústria automobilística. O

conceito do novo produto vem sendo apresentado a algumas empresas representativas do segmento, encontrando muito boa receptividade;

- em continuidade ao desenvolvimento de produtos direcionados a segmentos específicos, foi iniciado o projeto de criação de indicadores para a indústria de embalagens;
- atualização metodológica do Índice Nacional do Custo da Construção (INCC), definindo-se novos perfis e estruturas, com base em composições de custos referentes a 2006, para as cidades do Rio de Janeiro e São Paulo. A relação de produtos foi alterada para adequar o índice às práticas atuais da indústria da construção;
- revisão da lista de produtos e respectivas ponderações do Índice de Preços por Atacado (IPA): a) os produtos da indústria de transformação tiveram sua estrutura atualizada com base nas edições de 2003, 2004 e 2005 da Pesquisa Industrial Anual (PIA) do IBGE, bem como nas estatísticas da produção mineral elaboradas pelo Departamento Nacional de Produção Mineral (DNPM). A publicação mais recente foi divulgada em maio de 2007, sendo a referência mais atualizada possível sobre a composição das indústrias de transformação e extrativa mineral; b) os produtos agropecuários tiveram suas ponderações corrigidas segundo as edições de 2003, 2004 e 2005 das seguintes pesquisas: Produção Agrícola Municipal (PAM) e Produção da Pecuária Municipal (PPM); c) foi iniciado um projeto de otimização das amostras do IPA, visando assegurar para cada item uma cobertura representativa dos principais produtos e respectivos produtores. Em decorrência do projeto, o cadastro do IPA vem sendo renovado, com a inclusão de alguns produtos/produtores relevantes, até então ausentes, e a exclusão de produtos/informantes não representativos ou não adequados às definições metodológicas adotadas;
- classificação dos informantes e início da classificação dos insumos do Banco de Preços do IBRE com

base na Classificação Nacional das Atividades Econômicas (CNAE), o que facilitará e aprimorará os processos de apuração dos índices de preços da FGV, ampliando a comparabilidade entre nossos índices e as demais estatísticas nacionais. Todos os produtos que compõem o IPA já foram classificados;

- análise, visando definir aperfeiçoamentos a serem introduzidos, do processo de pesquisa de preços e de apuração de índices de preços de abrangência geral, com ênfase nos Índices de Preços ao Produtor (IPPs), contando com o apoio de consultor especializado, com sólida experiência na concepção e produção dos principais índices utilizados nos Estados Unidos;
- revisão metodológica da Pesquisa Agrícola, compreendendo: a) a reestruturação dos questionários e dos critérios de crítica aplicados às pesquisas; b) atualização da cesta de produtos e dos municípios contemplados na apuração dos Índices de Preços Recebidos (IPRs) e dos Índices de Preços Pagos (IPPs), utilizando-se como critério o valor da produção, com base na Produção Agrícola Municipal (PAM) do IBGE 2003-2005; c) aprimoramento e atualização da pesquisa sobre valor da terra, tendo sido revista a ponderação por área, com base no último censo, e codificados todos os municípios com base no código oficial do IBGE;
- reestruturação e implantação de nova distribuição da pesquisa de preços ao consumidor, possibilitando melhores condições para as análises semanais de ponta (comparação da variação dos preços de cada semana com a variação dos preços da semana equivalente do mês anterior);
- aprimoramento da metodologia de cálculo do item “planos de saúde” do Índice de Preços ao Consumidor (IPC), com base em informações cedidas pela Agência Nacional de Saúde Complementar (ANS);
- apuração do impacto sobre o IPC da mudança na tarifação da telefonia fixa de pulso para mi-

nuto, com a utilização de dados fornecidos pela Anatel;

- lançamento do produto FGVDados Advanced, ferramenta que oferece o conteúdo do FGVDados padrão, adicionado a uma cesta de índices, de livre escolha do cliente, no nível mais desagregado (itens). O novo serviço tem como objetivo a flexibilização do acesso aos índices de preços do sistema IGP;
- padronização de nomenclaturas da produção estatística do IBRE em todos os canais de divulgação;
- contratação da plataforma tecnológica e de consultoria especializada para suporte ao desenvolvimento do portal do IBRE. Concluída a primeira etapa, de definição do mapa de arquitetura, está em curso a segunda etapa, de desenho de interface, desenho gráfico e teste de usabilidade. A terceira e última etapa, de implantação, está prevista para o 1º semestre de 2008;
- desenvolvimento de site para a comercialização avulsa de dados do produto FGVDados padrão;
- desenvolvimento de site para comercialização da base de dados contábeis de empresas.

Realizações de caráter administrativo-operacional:

- revisão do modelo organizacional da DGD, sendo as seguintes as principais alterações:
 - a) criação da Superintendência de Clientes Institucionais (SCI), integrando todos os núcleos voltados para a comercialização de produtos e serviços. Em decorrência da reestruturação realizada na área comercial, as atividades do Núcleo de Produtos (NP), do Núcleo de Serviços Especiais (NSE) e do Setor de Contratos, que integrava o Núcleo de Pesquisa de Preços (NPP), foram reorganizadas, sob a SCI, da seguinte forma: Núcleo de Vendas (NV), dedicado apenas às atividades de prospecção e venda; Núcleo de Soluções (NS), encarregado de

fornecer suporte técnico à área de vendas e customizar os serviços contratados; Núcleo de Administração de Vendas e Finalização (NAVF), encarregado da administração das vendas e da finalização dos serviços para entrega aos clientes;

- b) criação do Núcleo de Desenvolvimento de Produtos (NDP), encarregado dos projetos de desenvolvimento de novos produtos, bem como do aprimoramento e atualização dos produtos existentes, públicos e/ou privados. Em 2007, o NDP dedicou-se principalmente aos seguintes projetos: revisão e atualização do INCC, do IPA e das pesquisas agrícolas; desenvolvimento de novos produtos, a serem comercializados na forma de assinaturas, e focados no atendimento de setores específicos; continuidade do projeto de modernização dos índices de preço da FGV; apoio ao desenho e à implantação de soluções de serviços sob encomenda; e
- c) criação do Núcleo de Planejamento e Controle da Pesquisa (NPCP), que absorveu parte das funções do Núcleo de Análise e Pesquisa de Preços (NAPP). O NPCP dedica-se a prover suporte metodológico para as pesquisas, atuais e provenientes de novas demandas, e a planejar e controlar sua aplicação. O antigo NAPP passou a se denominar Núcleo de Pesquisa de Preços (NPP), com a atribuição de aplicar as pesquisas, através da equipe central e da equipe dos escritórios regionais, segundo a metodologia e o planejamento definidos pelo NPCP.
- aprimoramento do processo de definição de metas, integrado ao sistema de avaliação de desempenho, introduzindo-se o conceito de metas corporativas para as iniciativas que dependem fortemente do esforço de todos;
- introdução de instrumentos de gestão, entre os quais: disseminação do sistema de controle de aplicação de horas (*time sheet*) a todos os núcleos

- da DGD, exceto os voltados para atividades de natureza administrativa; apuração sistemática dos custos das principais atividades e da margem de contribuição dos serviços; implantação de acompanhamento sistemático de metas e resultados, apoiado na apuração de indicadores disponibilizados para todo o quadro gerencial;
- implantação do sistema de gerenciamento da demanda por recursos e serviços de informática, o que dará maior transparência à alocação dos recursos, adotando-se a sistemática de submissão mensal das atividades realizadas e programadas a um comitê formado pelo corpo gerencial e de direção;
 - revisão dos procedimentos de arquivamento dos preços coletados, ajustando-os aos novos processos de pesquisa, apoiados intensamente em mecanismos de captura em meio digital;
 - implantação do módulo de acompanhamento da ação comercial, do sistema de comercialização, com a finalidade de apoiar os gestores de negócios na administração dos novos contratos e da carteira de clientes. A base do projeto é a criação do fluxo comercial (*work flow*), desde a prospecção até o fechamento da negociação;
 - implantação da primeira fase do módulo de relatórios, do sistema de comercialização, que contempla informações financeiras e comerciais para subsidiar a gestão da área de vendas;
 - automatização do controle das metas financeiras dos produtos acabados, no sistema de comercialização, contemplando as metas do setor, dos produtos e dos gestores de contratos e proporcionando maior visibilidade do retorno da ação comercial;
 - elaboração de novo *folder*, para dar um enfoque mais comercial ao material de divulgação;
 - finalização da implantação do Skype nos escritórios de pesquisa, medida que proporcionou significativa redução no custo de comunicação;
 - expansão e atualização dos recursos computacionais que atendem à produção de estatísticas econômicas pelo IBRE, com destaque para a implantação de um novo servidor de arquivos. O novo equipamento, além de melhorar o desempenho, propiciou um aumento da capacidade de 70 GB para 900 GB;
 - transferência dos servidores do IBRE para um *datacenter*, com instalações e infra-estrutura de primeira linha. Com tal medida, imprime-se um alto padrão de segurança aos aspectos de infra-estrutura vinculados ao processamento dos indicadores econômicos produzidos pelo IBRE;
 - treinamento de funcionários da DGD em Excel avançado;
 - implantação do sistema de dicionário de dados do Banco de Preços, cuja atualização deverá se estender até o 1º trimestre de 2008;
 - revisão dos insumos cadastrados no Banco de Preços, eliminando redundâncias;
 - desenvolvimento de sistema de informações com o objetivo de otimizar a interface entre os sistemas utilizados na apuração dos indicadores produzidos pela DGD e o Banco de Preços;
 - desenvolvimento de sistema de informações para suporte ao gerenciamento da coleta de preços;
 - implantação da primeira etapa do projeto de indicadores gerenciais, com a identificação dos indicadores que deverão ser apurados e a efetivação do início da coleta e armazenamento periódicos dos dados primários necessários à apuração dos indicadores;
 - finalização da migração dos sistemas em ambiente Clipper para o ambiente Oracle;
 - revisão da estrutura de menus do sistema Banco de Preços e dos perfis de acesso a esse sistema, ampliando-se os tipos de perfil, de modo a contemplar, em cada perfil, apenas as necessidades de cada categoria de usuário;

- definição de indicadores-base para apuração de níveis de serviços pelos provedores de serviço de TI.

Divisão de Publicações e Eventos — DPE

A DPE, criada em 2002, tem como objetivo central difundir projetos, estudos e análises sobre a economia brasileira e internacional, com o intuito de auxiliar o desenvolvimento do país. A revista *Conjuntura Econômica*, publicada pela primeira vez em 1947, vem mostrando ao longo desses anos a trajetória de nossa economia. A Carta do IBRE tornou-se uma referência nos meios acadêmicos, empresariais e jornalísticos pela profundidade da análise dos temas, aliada a propostas ousadas e inéditas para o país. Os seminários desenvolvidos pela DPE agregam valor e conteúdo às discussões sobre os rumos da economia brasileira e têm-se mostrado uma eficiente ferramenta para difundir o nome da FGV e do IBRE.

Revista Conjuntura Econômica — CECON

Fundada em novembro de 1947, a *Conjuntura Econômica* é a mais antiga publicação de análise especializada em circulação no país, enfocando as economias brasileira e internacional. A revista apresenta, mensalmente, artigos e reportagens sobre macroeconomia, questões sociais, políticas, análises sobre os principais setores da economia brasileira e uma abrangente seção de estatísticas e índices de preços. Ao longo de mais de meio século, seu quadro de colaboradores tem contado com renomados empresários, pesquisadores e autoridades públicas brasileiras e do exterior. A Carta do IBRE, publicada mensalmente, passou a ser uma referência no debate sobre os principais problemas da economia brasileira.

Ao longo de 2007, a *Conjuntura Econômica* publicou artigos e entrevistas sobre os mais relevantes te-

mas da economia brasileira e internacional. A edição de janeiro, que teve como entrevistado o ex-ministro João Paulo dos Reis Velloso, dos governos Médici e Geisel, trouxe uma ampla radiografia do setor naval brasileiro, que se prepara para construir 26 petroleiros numa primeira fase. A Carta do IBRE faz um paralelo do alto crescimento conseguido pela economia argentina, depois de uma fase de estagnação, com o crescimento do PIB brasileiro. Em fevereiro, a *Conjuntura Econômica* relembrou os 10 anos da morte de Mario Henrique Simonsen, com artigos e pensamentos do ex-ministro da Fazenda e do Planejamento, que tinha paixão pela música clássica e um imenso talento para ensinar, manifestado na EPGF da FGV. O ex-ministro Delfim Netto, em entrevista exclusiva à revista, defendeu a necessidade de o país ter um choque no setor privado como forma de acelerar o crescimento. A edição também mostrou os caminhos que estão sendo trilhados pelo setor de bens de capital em busca de um crescimento sustentável. A edição de março teve como entrevistado Joaquim Levy, secretário de Fazenda do Estado do Rio de Janeiro, e uma análise sobre o setor de petróleo e gás sob a ótica do Programa de Aceleração do Crescimento (PAC). Em abril, Márcio Cypriano, então presidente da Febraban e atual presidente do Bradesco, defendeu que o principal entrave ao crescimento do país não é a taxa de juros, mas a burocracia e a excessiva tributação. Os problemas que o país enfrenta com sua deficiente logística também foram tema da revista. Em maio, a edição foi dedicada à escolha das melhores seguradoras do país, em solenidade realizada no auditório da Bolsa de Valores do Rio de Janeiro, com a presença de mais de 150 executivos do setor. Em junho, a edição elegeu os melhores conglomerados financeiros do país, eleitos pela FGV. A premiação, na sede da Fecomércio, em São Paulo, no dia 11 de junho, reuniu os principais executivos do setor financeiro do país. A edição de julho foi dedicada ao setor petroquímico, com uma entrevista exclusiva de Paulo Cunha, presidente do Conselho de Administração do Grupo Ultra, um dos principais braços pe-

troquímicos do país. A edição contou também com um artigo do ex-ministro Delfim Netto. Em agosto, a edição elegeu as melhores empresas do país, no já consagrado prêmio FGV de Excelência Empresarial. A edição, com 162 páginas, foi a maior feita até hoje desde que a *Conjuntura Econômica* começou a circular. A cerimônia, realizada em São Paulo, contou com a presença dos principais executivos do país e dos ministros da Fazenda, Guido Mantega, e do Planejamento, Paulo Bernardo. Em setembro, o tema central da revista foi o comércio exterior. Foram listadas as maiores importadoras e exportadoras do país por origem de capital, por setores de atividades, por regiões, e as empresas que mais geraram saldos comerciais ao país. Em outubro, a revista enfocou a situação do país em relação a tecnologia e inovação, mostrando os avanços conseguidos em vários setores e o longo caminho que o Brasil ainda tem que percorrer para se igualar às potências mais desenvolvidas. Novembro foi o mês da edição comemorativa dos 60 anos de *Conjuntura Econômica*. Artigos dos principais economistas da FGV mostraram o que de mais relevante aconteceu no país nestes últimos 60 anos nos campos econômico, político e social. A edição de dezembro foi dedicada às perspectivas da economia brasileira para 2008.

Eventos. A área de eventos da DPE realizou os seguintes seminários em 2007: III Seminário de Petróleo & Gás no Brasil, I Seminário Nacional de Reciclagem e I Seminário de Construção Civil e Sustentabilidade.

Projeto 60 anos de Conjuntura Econômica. Median-te parceria com a iniciativa privada, a DPE deu entrada no Ministério da Cultura, em 30 de outubro, com dois projetos, a saber: elaboração de programa semanal de televisão para debater os principais temas da economia nacional e internacional, tendo como pano de fundo o que ocorreu nestas últimas seis décadas; e digitalização de toda a coleção de *Conjuntura Econômica*, para ser distribuída a bibliotecas e universidades, como importante fonte de pesquisa sobre o que ocorreu no referido período. Além disso,

está programando a realização de seminários sobre os principais temas econômicos, sociais e políticos do país e do mundo e de exposições itinerantes sobre os 60 anos de *Conjuntura Econômica*.

Divisão de Economia Aplicada — DEA

Centro de Políticas Sociais — CPS

O CPS busca, fundamentalmente, estreitar as relações entre a pesquisa aplicada e a implantação de políticas públicas na área social e do trabalho.

As principais atividades do CPS em 2007 estiveram relacionadas com inovações na difusão das pesquisas e seus impactos institucionais e na sociedade, com a geração de receitas financeiras e com o aumento da produção acadêmica.

A equipe do CPS, que atua há cerca de 10 anos ativamente na avaliação e proposição de políticas de microcrédito no Brasil e em outras localidades, realizou três pesquisas na área, especialmente no campo das políticas locais, que visam combater a miséria de maneira sustentável através do reforço do estoque de riqueza dos mais pobres. O contrato para avaliações de projetos no Brasil com a Inter-American Foundation (IAF) foi renovado e o com o Banco do Nordeste está em negociação.

Na última pesquisa contratada, o desafio proposto ao CPS foi a realização de um estudo de referência na área de saneamento básico, em apoio à criação da ONG Trata Brasil. A primeira etapa da pesquisa, realizada em 2007, já mostrou resultados positivos, ao levar a marca da ONG e da FGV aos principais veículos de informação, com grande impacto local em diferentes regiões do país.

Inter-American Foundation. A IAF, através de seu Escritório de Avaliação (Office of Evaluation — OE), selecionou 11 projetos na área de microcrédito, em três países, para serem objeto de análise e avaliação. As principais vantagens desse projeto são: a conver-

gência de tema (microcrédito) e de países (México, Nicarágua e Peru), o que facilita tanto a logística do projeto quanto esforços editoriais de produzir uma monografia concisa ao final do ano de trabalho. O objetivo do projeto é examinar as informações disponíveis e visitar os beneficiados para verificar a *performance* do projeto em relação aos vários aspectos relevantes para a IAF, como: extensão alcançada das metas do projeto; tipos de mudanças que ocorreram durante a execução do projeto, considerando os beneficiários diretos e a comunidade como um todo; a utilidade do *grassroots development framework* em prover uma base para monitoramento e avaliação. O CPS está executando o projeto, sob a coordenação de Marcelo Neri, através de uma rede própria de pesquisadores de diversos países do continente.

Estudo do perfil socioeconômico dos clientes do CrediAmigo. Esse projeto traça o perfil socioeconômico dos clientes do CrediAmigo *vis-à-vis* o do conjunto de pessoas físicas e jurídicas de menor porte, formais ou informais, a partir da combinação de dados administrativos do programa com um amplo acervo de microdados. O objetivo é reunir, analisar e disponibilizar a maior quantidade possível de informações sobre o funcionamento, as limitações e as potencialidades do chamado setor informal nordestino. Especial ênfase será dada ao acesso, à utilização e ao retorno desse setor aos serviços financeiros e suas interações com políticas públicas diversas, bem como outros serviços de natureza não-financeira. O produto final do projeto será uma monografia e dois sites da pesquisa com sistemas de provisão de informação interativos.

Atitudes, potencial e acesso ao mercado das microempresas brasileiras. Esse projeto tem por objetivo subsidiar as ações de incremento da demanda das atividades microempresariais brasileiras. São enfatizados a análise das limitações, os recursos e as atitudes de pequenos empresários no que se refere à área de comercialização de bens e serviços desagregados para subsetores, definidos em conjunto com o Serviço Brasileiro de Apoio às Micro e Pequenas Empre-

sas (Sebrae). O mapeamento é realizado a partir do tipo de atividade/estrutura de vendas, da localização geográfica e sociodemográfica da clientela corrente e potencial dos segmentos. O projeto disponibiliza informações detalhadas sobre os diversos fatores que contribuem para o incremento da atividade microempresarial, enfatizando a importância do conhecimento, da definição correta do público-alvo e da estratégia de difusão.

Impactos sociais de investimentos em infra-estrutura de água e esgoto. Tem por objetivo a realização de pesquisa sobre o setor de saneamento, que inclui: mapeamento da quantidade e da qualidade do acesso à infra-estrutura; avaliação dos impactos sociais; difusão dos conhecimentos adquiridos à sociedade e aos diferentes níveis de governo. O projeto utiliza uma vasta gama de bases de microdados para mensurar as relações entre infra-estrutura e indicadores de desempenho social. Os principais elementos do projeto consistem na avaliação das correlações entre acesso a água e esgoto com indicadores de saúde, educação, trabalho, entre outros. A primeira etapa já está concluída. O projeto desenvolverá sistemas de provisão de informações interativos e amigáveis ao cidadão comum, com mapas e banco de dados disponibilizados na internet. Complementarmente, a divulgação dos resultados da pesquisa e a criação de um fórum de discussão chamarão a atenção da população para a importância da universalização do acesso a serviços básicos de infra-estrutura.

Rede de estudos de desenvolvimento educacional. A criação da Rede de Estudos de Desenvolvimento Educacional (REDE) é uma iniciativa da FGV, em convênio com o Ministério da Educação, que consiste na reunião de seus principais pesquisadores na área educacional. A REDE, coordenada por Marcelo Neri, tem por objetivo integrar grupos de pesquisa sobre educação, a fim de promover o debate e o fomento de pesquisa de alta qualidade em temas associados ao desenho e à avaliação da escola e do processo de aprendizagem. A REDE facilitará o diálogo com os demais atores da área, como governos e outras ins-

tuições de pesquisa, assim como a difusão desse conhecimento para a sociedade. Talvez daí possam emergir soluções para a melhoria da qualidade educacional, cuja deficiência pode ser o principal entrave ao desenvolvimento econômico e social brasileiro.

Quality of education. Esse projeto está sendo desenvolvido em conjunto com outros pesquisadores da FGV para o BID. O CPS analisa questões relacionadas aos incentivos gerados pelo Índice de Desenvolvimento da Educação Básica (Ideb) e sugere incorporações tanto no que se refere à construção do índice em si quanto à forma de usá-lo como instrumento de avaliação dentro de um sistema de metas. O primeiro objetivo é investigar qual seria o melhor modelo de transferência de recursos do governo federal para os municípios, comparando diferentes modelos com base no critério de incentivos aos governos locais para investirem mais em educação. Em seguida, viria a análise da decisão dos governos locais de alocar recursos para a educação, tentando melhorar seu desempenho educacional, tal como medido pelo Ideb, o que envolve a interação de dois componentes: a taxa de aprovação e o desempenho dos alunos em testes de proficiência. Por fim, ter-se-ia a discussão de questões relacionadas à implementação desse índice sintético, como, por, exemplo, as propriedades desejáveis de um índice ideal, incluindo os pesos atribuídos a cada componente do índice e a inclusão de crianças fora da escola. No que diz respeito à utilização do Ideb, argumentou-se em favor de um regime de avaliação de desempenho relativo *ex post* para diferentes municípios, baseado no valor adicionado aos alunos — algo como um sistema de avaliação de diferenças-em-diferenças —, e mostrou-se suas vantagens. Por último, foi proposta a construção de um sistema integrado de avaliação, e a aplicação do mesmo critério ao sistema de avaliação de cada etapa escolar.

Quality of life. Selecionado pelo BID para atuar em conjunto com uma rede de pesquisadores internacionais, o projeto busca, por meio de bases de dados internacionais e nacionais, contribuir para

a literatura de economia da felicidade, baseada na percepção subjetiva dos agentes sobre sua renda, saúde, educação e satisfação com a vida em geral. O primeiro objetivo é estudar a formação do bem-estar subjetivo — ou satisfação com a vida — dos indivíduos, procurando medir a importância relativa dada à renda percebida *vis-à-vis* outros componentes de bem-estar, com foco especial na saúde e na educação percebidas. O segundo objetivo é construir um Índice de Desenvolvimento Humano Percebido, utilizando os componentes do IDH em suas versões percebidas. Um objetivo secundário é estudar como percepções sobre a renda são formadas, levando-se em conta a relação entre renda objetiva e subjetiva, privação de renda e questões ligadas à formação de hábito e ao consumo conspícuo.

Quality of health. Selecionado pelo BID para atuar junto a uma rede de pesquisadores internacionais, a finalidade do projeto é explorar a riqueza das bases de dados nacionais e internacionais sobre percepções de saúde. Os objetivos são: construir diferentes índices de saúde percebida; avaliar variáveis determinantes nas percepções individuais da saúde; e avaliar impactos da percepção da saúde em medidas subjetivas mais gerais do bem-estar.

Metas sociais. O CPS está realizando o projeto de Bolsa de Pesquisa junto ao CNPq, visando um sistema de metas sociais como forma de o governo melhorar a situação dos pobres e aumentar a eficiência na utilização do dinheiro transferido para os municípios. Quanto maior for a melhora no indicador social escolhido, mais o município recebe, segundo termos preestabelecidos num contrato de metas sociais. O desenho de variantes de mecanismos de incentivos estáticos e dinâmicos constitui a essência do trabalho.

Salário mínimo. O projeto visa estudar os impactos e a efetividade dos reajustes do salário mínimo brasileiro. Para tanto, está sendo organizada uma série de resultados relativos aos impactos sociais, fiscais e regionais, do salário mínimo. Em outras palavras, procura-se quantificar os prós e os contras

locais associados à decisão de fixação do mínimo. Dessa forma, seria possível explorar o potencial conferido pela flexibilidade adicional da nova política de pisos salariais instituída. O projeto propõe desenvolver sistemas de provisão de informações interativos e amigáveis ao cidadão comum, como simuladores de probabilidades desenvolvidos a partir de modelos econométricos diversos. Além de facilitar a compreensão do uso desses modelos, o projeto disponibilizará um amplo banco de dados em site a ser construído na internet. Complementariamente, a divulgação dos resultados propiciaria maior apoio e conscientização por parte dos gestores de políticas, dos formadores de opinião e da população em geral para as conquistas e os desafios do mercado de trabalho brasileiro.

Projetos com retorno institucional-social:

Trata Brasil: saneamento e saúde. O CPS divulgou em 2007 a pesquisa *Trata Brasil: saneamento e saúde*, feita a pedido da ONG recém-criada Trata Brasil. A pesquisa traça um retrato completo do secular atraso na oferta de esgoto no país, analisando suas causas e consequências. Mostra que a falta de saneamento básico é uma questão que já devia ter sido resolvida no século passado e que atualmente atinge 47% da população brasileira, sendo suas principais vítimas as crianças de um a seis anos. De acordo com a pesquisa, o nível e a velocidade de expansão do saneamento básico têm sido inferiores à oferta de outros serviços públicos, como rede geral de água, coleta de lixo e eletricidade. Se comparado aos demais serviços públicos, o acesso da população ao saneamento básico é inferior não só em quantidade como também em qualidade. A parte empírica da pesquisa consiste em mapear a quantidade e a qualidade do acesso a esgoto tratado e seus impactos na saúde, medidos principalmente pela mortalidade pré-natal. O CPS disponibilizou uma versão online da pesquisa, com produtos em linguagem acessível, para que os cidadãos possam traçar o panorama da extensão, das causas e das consequências da falta de

saneamento em sua cidade. A pesquisa foi transmitida em webcast para todo o Brasil visando colocar o público a par da realidade em sua cidade. Outra inovação foi a produção de um vídeo mostrando a falta de saneamento na favela do Batan em Realengo. Um dos objetivos da iniciativa é dar apoio à ONG Trata Brasil, que se preocupa com o tema saneamento básico e usa como canal de distribuição a capilaridade da Pastoral da Criança, que envia informações e cartilhas (a última da autoria de Ziraldo) às lideranças comunitárias.

Drogas, prisões e acidentes: o estado da juventude. O CPS divulgou, durante o evento Desafios da Gestão Pública de Segurança, organizado pela EBAPE e pela FGV Projetos, a pesquisa *O estado da juventude: drogas, prisões e acidentes*. A pesquisa nasceu de um desafio proposto pelo presidente da FGV, Carlos Ivan Simonsen Leal, instigado pelas questões levantadas no filme *Tropa de elite*. A pesquisa *Droga de elite* foram agregadas outras pesquisas que estavam sendo elaboradas pelo CPS sobre o perfil dos presidiários e os determinantes dos acidentes de trânsito, o que resultou num retrato mais integrado de alguns dos principais problemas dos jovens e do país. A pesquisa defende uma maior liberdade dos estados para fixarem os parâmetros de suas respectivas políticas para dar conta de especificidades locais e para aumentar o grau de aprendizado nacional sobre essas ações. Em termos empíricos, a pesquisa avalia os impactos de leis como o novo Código Nacional de Trânsito, a partir de um trabalho conjunto com o doutorando da EPGE, Leandro Kume, e traça um retrato estatístico de questões-tabu como drogas, violência e acidentes de carro. Os resultados encontrados mostram que essas questões têm reflexos diferentes para rapazes e moças. Os personagens principais dos dramas são homens jovens solteiros, o que sugere a aplicação de políticas diferenciadas não só por idade, mas por sexo. A pesquisa revela também que a magnitude de cada problema muda de acordo com a classe social dos rapazes. Prisões dizem respeito a rapazes mais pobres (mas não aos analfabetos funcionais),

enquanto acidentes de trânsito fatais e a declaração de consumo de drogas dizem respeito a rapazes de elite. O site da pesquisa, também com versão em inglês, apresenta vídeos, bancos de dados, além de simuladores multivariados e amigáveis de probabilidades dos eventos estudados.

Miséria, desigualdade e políticas de renda: o real do Lula. O estudo avalia a evolução da distribuição de renda, da pobreza e dos seus determinantes, com especial destaque para as políticas de renda adotadas nos últimos 15 anos. Trata-se do primeiro trabalho de análise disponibilizado a partir do processamento dos microdados da última Pesquisa Nacional por Amostra de Domicílios (Pnad) do IBGE. A novidade da pesquisa é a informação de que o ano de 2006 não só deu sequência às conquistas ocorridas desde a piora da pobreza em 2003, como também constitui o melhor ano isolado da série histórica da nova Pnad, com queda de 15% na miséria. A pesquisa revela ainda como o crescimento se distribuiu entre os diferentes grupos socioeconômicos, avaliando como as políticas públicas do período recente, a expansão do Bolsa-Família, os insustentáveis reajustes do salário mínimo e a reversão trabalhista impactaram diferentes fontes de renda. O estudo analisa a magnitude e os determinantes de flutuações sociais associadas ao calendário eleitoral, realiza o monitoramento das metas do milênio, traça cenários de indicadores sociais para o futuro e destrincha os mecanismos de transmissão de ciclos sociais proporcionados por políticas de renda associadas ao calendário eleitoral.

Economia das religiões. A pesquisa dá continuidade à linha de estudo lançada em abril de 2005, intitulada *Retratos da religião brasileira*. O site lançado com a pesquisa disponibiliza o mais completo banco de dados da internet brasileira sobre o tema religião. A filosofia da pesquisa é dupla: por um lado, começar a testar empiricamente teses das relações entre economia e religião (resumidas abaixo) e, por outro, fazer com que o usuário olhe para os dados de realidade das religiões a partir de uma perspectiva pró-

pria. Isso significa permitir, a cada um, traçar o seu próprio roteiro de análise, ou buscar se aprofundar em questões abordadas no roteiro traçado. A versão eletrônica do sumário da pesquisa permite, com um clique do mouse, que o usuário mergulhe em aspectos do seu maior interesse e também que estude a religiosidade por categoria socioeconômica e de percepção de condições de vida em cada estado e capital brasileira, a partir de dados representativos em termos nacionais até então inexplorados, captando inflexões recentes da religiosidade brasileira após a virada do milênio. Além disso, proporciona também acesso à composição religiosa de cada cidade brasileira, regiões administrativas e distritos, no caso dos maiores municípios brasileiros, a partir do processamento de censos anteriores e da abertura dessas categorias por grupos sociais em cada localidade, ou da abertura fina de denominações religiosas possibilitada pelo tamanho das amostras levantadas. Essa interatividade é o maior ganho proporcionado pela pesquisa *Economia das religiões*, da qual estão sendo elaboradas duas monografias.

Equidade e eficiência na educação: motivações e metas. O PAC Educacional e a iniciativa Compromisso Todos pela Educação, entre outras da sociedade civil, colocaram a educação básica no centro do debate social brasileiro. A pesquisa *Equidade e eficiência na educação: motivações e metas* subsidia esse debate, oferecendo evidências de como diferentes níveis de ensino impactam a vida das pessoas, por intermédio de indicadores amplos e de fácil interpretação. Inicialmente, foi analisado como cada nível educacional chega às pessoas mais pobres. Por exemplo: em que medida os estratos inferiores da distribuição de renda se beneficiam de creches, do ensino médio privado, da universidade pública ou ainda da alfabetização de adultos. O passo seguinte foi precisar o prêmio auferido pelas pessoas por terem cursado os distintos níveis educacionais, como os efeitos exercidos sobre a empregabilidade, os salários e mesmo a saúde percebida pelo cidadão, seja ele pobre, da classe média ou da elite. Outra

parte da pesquisa apresenta evidências de como os protagonistas da educação — jovens, crianças e pais — a vêem. O site disponibilizado junto com a pesquisa apresenta um banco de dados amigável e interativo, que permite ao usuário cruzar características sociodemográficas (sexo, renda etc.) e escolares (se a escola é pública, se fornece merenda etc.) com alguns aspectos motivacionais da escola, como a razão pela qual as crianças ou os jovens deixam de ir à escola, por que faltam as aulas, qual o tamanho da jornada escolar etc. Além dos porquês do ensino, a pesquisa calcula o tempo total de permanência na escola, fruto da combinação das taxas de evasão, das faltas e das jornadas escolares. O trabalho apresenta *rankings* de indicadores referentes aos aspectos objetivos e subjetivos da educação e discute as vantagens e os cuidados de fixar incentivos por desempenho para orientar os estados na corrida por melhores indicadores educacionais. O site, também disponibilizado em inglês, contém diversos artigos, vídeos de seminários e debates de especialistas sobre o tema, assim como um fórum de discussão.

Atividades inovadoras

Vídeos. O CPS tem elaborado em seus projetos alguns vídeos que ajudam a estreitar a relação entre os clientes e o público-alvo de suas ações. Os vídeos foram filmados e editados pela equipe do CPS no México, no Peru e na Nicarágua, para projetos financiados pela IAF, totalizando 13 documentários com mais de 100 entrevistas e depoimentos.

Para o projeto *Trata Brasil: saneamento e saúde*, a equipe do CPS foi à favela do Batan, em Realengo, capturar a realidade dos moradores que não têm acesso a saneamento básico. O minidocumentário foi apresentado durante o lançamento da pesquisa e transmitido simultaneamente para dezenas de jornalistas e outros formadores de opinião que assistiam a apresentação via web.

Os projetos de divulgação também têm incorporado em tempo hábil, no mesmo dia de lançamento da pesquisa, sua apresentação e o debate com os jornalistas no próprio site da pesquisa, a fim de torná-la mais acessível aos formadores de opinião de outras localidades que não puderam estar presentes nas coletivas de imprensa. A iniciativa, que complementa os relatórios apresentados, permite dar uma face mais humana ao conteúdo divulgado.

Também foram criados vídeos curtos sobre os seminários e debates organizados.

O número de vídeos produzidos pelo CPS aumentou de sete, no 1º semestre, para 15 no 2º. Todos os vídeos produzidos encontram-se disponíveis online. Entre os vídeos realizados em 2007 estão:

- Projeto governo americano: avaliação — programas de microcrédito no México; grupo Knan Choch (nove entrevistas); Accede (13 entrevistas); Centro de Defesa Comunitária Zaragoza (seis entrevistas); apoio de campo (três entrevistas); avaliação: programas de microcrédito no Peru; Ceder (17 entrevistas); Emucosa (nove entrevistas); Cedes (11 entrevistas); Aedes (10 entrevistas); Fondesurco (três entrevistas); avaliação: programas de microcrédito na Nicarágua; Fundación Leon 2000 (10 entrevistas); Agrodorsa (10 entrevistas); Espino Blanco (nove entrevistas); Roberto Garcia (consultor IAF).
- Equidade e eficiência na educação: motivações e metas — debate sobre o plano de desenvolvimento educacional; Cresco Franco (Educação PUC-Rio), experiências de responsabilização educacional; elementos do plano de desenvolvimento educacional.
- Economia das religiões — principais resultados.
- Miséria, desigualdade e políticas de renda: o real do Lula — principais resultados.
- O estado da juventude: drogas, prisões e acidentes — principais resultados (parte 1 e parte 2).
- Trata Brasil: saneamento e saúde — os sem saneamento; principais resultados.

Projeto Brasil. O projeto foi desenvolvido com o intuito de aprofundar o diálogo da FGV com indivíduos e instituições de renome mundial, através da divulgação de pesquisas e fornecimento de dados ao exterior, inclusive para institutos acadêmicos, centros de pesquisa e mídia estrangeira. Desde 2006, a comunidade internacional vem demonstrando grande interesse nas pesquisas divulgadas. No 1º semestre de 2007, mais de 100 matérias e artigos foram publicados em 20 países em periódicos como *The Economist*, *Time Magazine*, *Financial Times* e na BBC.

Estudos do setor externo

O Centro de Estudos Externo (CESEX, ex-Centro de Economia Internacional — CEI), coordenado pela doutora Lia Valls Pereira, realizou em 2007 estudos e o acompanhamento da política do setor externo brasileiro, sobretudo nas seguintes áreas: comércio exterior, acordos comerciais preferenciais e multilaterais e conjuntura econômica internacional.

11. INSTITUTO DE DESENVOLVIMENTO EDUCACIONAL — IDE

O IDE, dirigido pelo professor Clovis de Faro, foi criado em 2 de outubro de 2003, visando à consolidação do modelo de financiamento dos bens públicos, através da educação continuada. Sua missão é desenvolver e gerenciar uma rede de distribuição única para os produtos e serviços educacionais da FGV, sob a responsabilidade acadêmica e técnica de suas escolas e institutos, no âmbito nacional e internacional, liderando e inovando em serviços educacionais de qualidade, com o objetivo de viabilizar a oferta de bens públicos na FGV.

O IDE é composto pelo Programa de Educação Continuada FGV Management e sua rede de instituições conveniadas; pelo Programa de Ensino a Distância FGV Online; pelo FGV Cursos Corporativos, pro-

grama que oferece cursos customizados a empresas; pela Central de Qualidade e Inteligência de Negócios (CQIN), responsável pela manutenção da qualidade e do padrão de excelência FGV em qualquer lugar do país onde os cursos estejam sendo oferecidos, e pelo Programa de Certificação de Qualidade.

Com o objetivo de intensificar o controle acadêmico dos cursos ministrados e a relação com as diversas escolas e institutos da FGV, em 2007 foi implantada uma nova área no IDE, a Direção Acadêmica Executiva, dirigida pelo professor da EAESP, Carlos Osmar Bertero.

FGV Management

O FGV Management, dirigido pelo professor Ricardo Spinelli, está sempre se reavaliando e implementando projetos com o objetivo de inovar e oferecer ao mercado o que há de melhor em educação continuada. Além disso, por ter uma rede distribuída por todo o país, avalia constantemente suas operações, processos e oportunidades, o que propicia a aplicação produtiva de seus recursos, de modo a otimizar qualidade e resultados.

Encontro anual com professores do FGV Management

O IDE e o FGV Management promoveram, em 29 de janeiro, no auditório da Firjan, no Centro do Rio de Janeiro, um grande evento, para o qual foram convidados todos os professores que lecionaram no FGV Management ao longo de 2006. O evento foi concebido considerando-se vários objetivos, sendo o mais importante deles, sem dúvida, interagir diretamente com os profissionais que efetivamente representam a FGV nas salas de aula, a fim de ouvir seus comentários, reclamações e sugestões, baseados em sua vivência como professores do FGV Management pelo Brasil afora.

Além disso, o FGV Management premiou os professores que mais se destacaram em 2006. A seleção dos premiados se baseou nas avaliações de alunos de todo o Brasil, feitas ao final de cada disciplina, sendo considerados apenas os professores que tiveram um número mínimo de 10 turmas ao longo do ano.

Projeto Banco de Questões/Provas Nacionais

Na permanente busca pela melhoria da qualidade dos cursos e, complementarmente, para controlar o que se passa nas salas de aula pelo Brasil afora, foi iniciado, em 2006, o projeto Provas Nacionais, com os objetivos de avaliar se os professores contratados estão passando aos alunos o conteúdo das publicações FGV Management estabelecido como conteúdo mínimo da disciplina que ministram e comparar o nível de aproveitamento dos alunos pelo Brasil.

As provas nacionais começaram a ser aplicadas em todos os cursos que já dispõem de livros da série Publicações FGV Management e tiveram início em 2 de abril. São eles: gestão empresarial, marketing e gestão de pessoas.

O desempenho do sistema de gestão de provas foi o seguinte: realização de 1.313 provas de múltipla escolha; digitalização de 98.015 provas, já carregadas no SGP; e correção de 83.140 provas através do SGP.

Programa de Aperfeiçoamento de Docentes

Em 2007, o FGV Management colocou à disposição de seu corpo docente dois novos cursos: Enriqueça sua Aula com Recursos Audiovisuais e o Workshop de Professores da EBAPE e do FGV Management, cujo objetivo é promover a troca de experiências entre os professores da EBAPE, que têm conteúdo e desenvolvem pesquisas, e os professores da rede, que além da

experiência prática em suas áreas de atuação, têm uma vivência com executivos das diversas regiões do Brasil nas salas de aula. Cerca de 100 professores participaram de cada programa.

Projeto FGV Network

Há muito verificou-se a necessidade de intensificar o relacionamento com os alunos e manter contato com ex-alunos, pois essa aproximação permite conhecer mais a fundo as necessidades do mercado. Foi desenvolvido, então, o sistema FGV Network, integrado por alunos, superintendentes, coordenadores acadêmicos executivos e professores.

Projeto Desenvolvimento da Rede Conveniada

Com a preocupação de controlar mais de perto a qualidade das operações da rede conveniada e de desenvolver processos cada vez mais padronizados, foi contratada uma consultoria especializada em redes e franquias: o Grupo Cherto.

A primeira etapa do projeto consistiu em uma análise global do FGV Management e do IDE, tendo entrevistado conveniados, diretores, coordenadores acadêmicos executivos, gerentes, os integrantes do Comitê *Lato Sensu* da FGV e o presidente da FGV. O resultado foi apresentado em extenso relatório, que aponta os pontos fortes e fracos da rede e propõe algumas ações divididas em fases. O próximo passo será analisar as melhores práticas de comercialização dos programas para que seja possível lançar um manual de orientação para a rede conveniada.

Superintendências do FGV Management

No âmbito das superintendências regionais, sob a responsabilidade dos professores Silvio Badenes e

Djalma Rodrigues, houve algumas mudanças, como descrito a seguir:

- ❑ em 2 de janeiro, a FGV assinou convênio com a Mercométrica Assessoria em Desenvolvimento Educacional Ltda. para oferecer cursos de pós-graduação nos municípios de Giruá, Palmeira das Missões e Erechim, no Rio Grande do Sul;
- ❑ em 10 de março, o Instituto Agricon de Educação Executiva S/C Ltda. cedeu seus direitos no que tange à pós-graduação da FGV e aos cursos CADEMP no estado do Mato Grosso do Sul para o Centro de Ensino Superior de Campo Grande Ltda.;
- ❑ em 17 de maio, foi firmada nova parceria, na cidade de Luiz Eduardo Magalhães, na Bahia, com a Sociedade Educacional Arnaldo Horácio Ferreira S/C Ltda. (FAAHF); e
- ❑ em 10 de outubro, o Isae Paraná cedeu à União Dinâmica de Faculdades Cataratas (UDC) os direitos de comercialização dos programas do FGV Management e da Certificação de Qualidade na cidade de Foz de Iguaçu e municípios vizinhos.

Brasília. Foram oferecidos em Brasília 24 cursos de MBA, além dos cursos FGV Executivo Junior e FGV Advogado Cível, bem como cursos de pós-graduação em gerência de projetos e em gestão por processos (nível de atualização), sendo 18 das turmas fechadas. Foram também criadas uma turma de pós-graduação (nível de atualização) em gerência de projetos *in company* para o Banco do Brasil, com 40 alunos; duas turmas dos cursos Talento em Gestão — Formação de Chefes de Seção e Talento em Gestão — Formação de Coordenadores, *in company*, para o STJ, totalizando 78 alunos; uma turma *in company* do MBA em Auditoria Interna com ênfase em auditoria de desempenho e avaliação de programas, para a Funasa, com 40 alunos; e uma turma *in company* do MBA em Gestão de Serviços e Atendimento a Clientes para a B2br/TBA, com 38 alunos. Essas turmas foram formadas em função da parceria da FGV Brasília com o FGV Cursos Corporativos.

Rio de Janeiro. A partir de janeiro, a unidade Centro do FGV Rio passou a funcionar em suas novas instalações na rua da Candelária, nº 6. Foram ofertados os MBAs em Marketing, Gestão Empresarial, Gerenciamento de Projetos, Gestão de Pessoas, Logística Empresarial, Executivo em Saúde, Gestão de Comércio Exterior e Negócios Internacionais, Pós-graduação em Administração de Empresas e Executivo em Administração a Distância, com ênfase em meio ambiente, gestão, recursos humanos e marketing. Em conjunto com a EBAPE, foram realizados o 16º Curso de Pós-graduação em Administração Pública e o 1º MBA em Gestão e Produção Cultural, este último em parceria com o CPDOC. Os cursos de Finanças com ênfase em finanças corporativas, gestão de investimento e derivativos e risco foram lançados em parceria com a EPGE. No período houve uma evolução na quantidade de matrículas e de cursos de pós-graduação oferecidos, variações essas decorrentes de ações específicas de marketing, reposicionamento no mercado, do preço e da forma de pagamento com perfil mais alongado. Conforme programado no 1º semestre, os investimentos do FGV Management no Rio de Janeiro foram aplicados em melhorias das instalações físicas, na aquisição de infra-estrutura para as salas de aula e na atualização de equipamentos.

São Paulo. O número de alunos matriculados no 1º semestre foi 23% maior do que no 2º semestre de 2006, e no 2º semestre de 2007 o aumento foi de 22% em relação ao 1º, totalizando 1.115 alunos matriculados e distribuídos em 30 turmas. Desse total, 86,36% dos alunos matricularam-se em cursos da EESP e os demais em cursos da EPGE-EESP, CPDOC-EESP e EBAPE-EPGE. Os alunos dos MBAs Executivos de 2007 tinham idade média de 32,79 anos, sendo 62,2% do sexo masculino, enquanto no FGV Executivo Jr. a idade média foi de 25,15, sendo 60,6% do sexo masculino. As formações básicas de maior incidência foram em administração, engenharia e economia, respectivamente.

Acordos, projetos e perspectivas

O FGV Management de São Paulo abrirá 21 novas turmas no 1º semestre de 2008 e conta atualmente com 16 salas, que serão ocupadas à noite, durante a semana, e de dia, aos sábados. O momento é propício para a inauguração da segunda unidade, na região determinada pelo estudo sobre geografia de mercado. São Paulo é uma cidade muito grande e de trânsito caótico, o que impossibilita as pessoas que trabalham em certas regiões de fazer cursos à noite, durante a semana, na av. Paulista. Espera-se selecionar o prédio da segunda unidade até o final de fevereiro de 2008 e oferecer cursos nessa unidade em agosto.

Em fins de 2007, o programa GVPEC, de cursos de curta duração, que era da responsabilidade acadêmica da EAESP, passou a ser distribuído pelo IDE. Com isso, já no 1º semestre de 2008 passarão a ser oferecidos também nos municípios vizinhos de São Paulo.

A Superintendência V está sendo estendida a todo o estado de São Paulo, onde já existe um acordo de divulgação conjunta dos cursos de todas as conveniadas do estado.

Participação em eventos

Com o objetivo de divulgar os cursos que oferece em todo o Brasil, o IDE, por intermédio do FGV Management, do FGV Online e do FGV Cursos Corporativos, participa de congressos, ciclos de palestras e feiras de carreira e educação pelo país. Em 28 e 29 de maio, o IDE esteve presente no Career Fair, no Vila Noah, em São Paulo, um grande encontro sobre gestão de carreiras e liderança, promovido pela revista *Você S.A.*, que reuniu cerca de 600 participantes. Entre os dias 1º e 3 de agosto, o IDE participou do 18º Encontro Nacional dos Cursos de Graduação em Administração (Enangrad), realizado em Cuiabá, com o tema novas fronteiras do ensino da administração. De 21 a 24 de agosto, participou do Conarh 2007, realizado pela Associação

Brasileira de Recursos Humanos, no Transamérica Expo Center, em São Paulo, e de 5 a 7 de novembro, da Expo Management World 2007, realizada pela HSM, também no Transamérica Expo Center.

FGV Online

O site do FGV Online costuma ser a segunda das 20 páginas mais acessadas da FGV, só ficando atrás da página principal do portal FGV: <www.fgv.br>. A média mensal de visitas ao site tem aumentado constantemente, passando de 51.320 em 2004 para 76.670 em 2005, 107 mil em 2006 e 166.989 em 2007, o que representa um crescimento de 56% em relação a 2006. Esse aumento dos acessos e do número de cursos oferecidos pelo site fez surgir a necessidade de sua reformulação visual, o que foi desenvolvido e concluído em 2007.

Campanhas de marketing. Para divulgar seus cursos, o FGV Online utiliza diversos canais online e offline (mídia impressa), desde links patrocinados nos mecanismos de busca Google, publicidade em sites de jornais como *Folha de S. Paulo* e *Valor Econômico*, até campanhas de e-mail marketing, promoções, peças publicitárias em veículos impressos de comunicação, workshops e participação em eventos.

Força de vendas. O FGV Online conta também com uma força de vendas, em parceria com o FGV Cursos Corporativos, sediada nas cidades do Rio de Janeiro, São Paulo, Brasília e Belo Horizonte, para a prospecção de novos clientes corporativos. Em 2007, o FGV Online registrou uma média de 14 propostas enviadas por mês, o que representa um crescimento de 64% se comparado à média anterior do mesmo período do ano de 2006. A força de vendas já fechou os seguintes contratos e parcerias: Laboratórios Wyeth, Renner, Banco Real/Aymoré, Alcoa e Unilever.

CRM (Customer Relationship Management). Foi implementado em agosto de 2007 o CRM, um projeto de parceria entre o FGV Online, os Cursos Corpora-

tivos e o FGV Projetos. A ferramenta visa otimizar de forma estratégica a oferta dos produtos da FGV a clientes corporativos, identificando carências e permitindo melhores resultados e sem conflitos. O sistema cadastra as propostas enviadas, tornando possível acompanhar a evolução da negociação até o fechamento.

Cursos de curta e média duração

Em 2007, o FGV Online matriculou 6.462 alunos em cursos de curta e média duração, o que representa um crescimento de 75% quando comparado ao mesmo período do ano de 2006. Foi registrada uma média de 534 alunos matriculados por mês, o que representa um crescimento de 73% em relação à média de 2006, de 308 alunos.

Cursos de pós-graduação *lato sensu*

Em 2007, 698 alunos se matricularam nos MBAs do FGV Online, superando em muito o número total de matriculados de 2006, que ficou em 334 alunos. Isso representa um crescimento da ordem de 109%.

Cursos via satélite. Desde março os cursos via satélite estão sendo transmitidos com antena própria, do estúdio situado nas dependências do FGV Online, na Candelária. Em 2007, o Curso FGV Executivo Jr. encerrou o ano com 3.057 alunos e o FGV Advogado Cível teve 10 turmas formadas. Para aprimorar esse curso, novas pesquisas foram realizadas, constatando-se a necessidade de ajustes. O curso passou a se chamar Pós-graduação em Direito Privado e Empreendedorismo, continuando sob a responsabilidade acadêmica das duas escolas de direito da FGV.

Parcerias nacionais. Em 2007, o FGV Online renovou vários convênios com empresas de renome no mercado, como Eletrobrás, Novartis, Eletronuclear, Lund Beck, Banco da Amazônia, ABN Amro/Aymoré Financeira, Souza Cruz, entre outras.

Parceria internacional. O FGV Online e a EPGE firmaram parceria com a Manchester Business School, uma das melhores escolas de negócios do Reino Unido. O primeiro resultado desse convênio foi o desenvolvimento de um MBA em Finanças. A parceria foi notícia no jornal e no site do *Financial Times*. O lançamento desse programa contou com dois eventos, ambos com a participação de Nigel Banister, CEO da MBS. O lançamento efetivo está previsto para o 1º semestre de 2008.

Cursos corporativos a distância. Em 2007, O FGV Online enviou 168 propostas, das quais 31 foram fechadas, o que equivale a 18% de aproveitamento. Os maiores clientes por contrato fechado foram: Banco do Brasil, Vale, Eletrobrás, Embrapa, Embratel, Lojas Renner, Santander, TRT 3ª Região e Basf. O FGV Online, em parceria com a EBAPE, também treinou 2.300 agentes de viagem em 2007, em 16 países, em um programa em parceria com a Embratur. A Embrapa celebrou contrato com o FGV Online para a gestão de todos os cursos a distância da Universidade Corporativa Embrapa, o que resultou no treinamento, em 2007, de mais de 1,5 mil funcionários da empresa. Com o Banco do Brasil foi fechado mais um contrato para o oferecimento de um curso de 120 horas de duração destinado a 5 mil agentes. Foi fechado também com a Vale um contrato para um curso inovador, que capacitará os funcionários da Vale que já tenham mestrado ou doutorado.

Prêmios. E-Learning Brasil Referência Nacional 2006 e 2007 e prêmio na categoria T&D; um dos 100 maiores fornecedores de RH e destaque em duas categorias 2006/2007; e Top of Mind 2006/2007.

Fusão FGV Online e GVnet. Com o intuito de oferecer cursos cada vez melhores, a FGV unificou seus dois programas de ensino a distância. Agora, o FGV Online e o GVnet atuam de forma integrada, continuando os cursos GVnet sob a responsabilidade acadêmica da EAESP.

Curso Superior de Graduação Tecnológica. Após o adiamento de seu vestibular em abril de 2007 por

problemas técnicos, o curso foi reprogramado e autorizado pelo MEC para ser ofertado nos pólos próprios da FGV. O curso, com 600 vagas, terá início em abril de 2008.

Central de Qualidade e Inteligência de Negócios — CQIN

Dirigida pelo professor Antonio Freitas, a CQIN tem papel fundamental no acompanhamento e na garantia dos programas e operações do IDE. Para cumprir seu papel, a CQIN desenvolve regularmente uma série de atividades, como descrito a seguir.

Auditorias. Em 2007 foram realizadas 18 auditorias nos locais onde são realizadas avaliações dos processos administrativo-acadêmicos e entrevistas com alunos, para identificar seu grau de satisfação.

As cidades e conveniados auditados em 2007 foram os seguintes: Nova Friburgo (Capital Humano), Uberlândia (Isbe), São Luis (Isan), Cuiabá (Unic), Florianópolis (Unica), Salvador (Icef), Rio de Janeiro (MGM em Botafogo, Centro e Barra), Goiânia (Empresa), Fortaleza (MRH), Joinville (Sociesc), Ribeirão Preto (COC), Vitória (MMurad), Porto Alegre (Decision), Belo Horizonte (Business Institute), São Paulo (EESP), Niterói (Capital Humano), Santo André (Strong), Aracaju (Fanese).

Certificação. A Central de Qualidade deu suporte ao Programa de Certificação de Qualidade, nas seguintes atividades: visitas de certificação e para revalidação da certificação, elaboração de regulamentos e normas para a uniformização de procedimentos das instituições certificadas, e reunião de coordenação acadêmica dos cursos certificados.

Inteligência de negócios. Divulgação de relatórios de BI com uso do Oracle Discoverer: notas em atraso dos MBAs presenciais e Executivo Jr, avaliações de professores em atraso nos MBAs presenciais, *ranking* de professores, informações diversas para o FGV Opinião, demandas de coordenadores acadêmicos sobre

avaliação de desempenho dos professores, carga horária de coordenadores e avaliação de professores, levantamento das turmas por coordenador (turmas em andamento), estudo das médias das notas por disciplina/turma, suporte às auditorias: indicadores por conveniada/turma, e projeto para o desenvolvimento de novas consultas.

Atividades para a EBAPE. Acompanhamento do processo para autorização, pelo MEC, do Curso Superior de Tecnologia em Gestão, que será oferecido através do FGV Online. A autorização foi concedida em 18 de dezembro; estudos e relatórios para a certificação por órgãos internacionais, como AACSB, Equis, Amba etc.

Análises e estudos sobre o setor de educação. Análise das perspectivas do setor de educação e influências sobre os cursos ofertados pelo IDE, e acompanhamento da legislação, particularmente em relação aos cursos de pós-graduação *lato sensu* e a distância.

Atividades para o IDE e seus programas. Pareceres técnicos sobre propostas de novos cursos, acompanhamento da legislação pertinente ao ensino superior; análise de processos de aproveitamento de estudos (equivalências, isenções e cumprimento de disciplinas); elaboração de indicadores de qualidade, para os cursos oferecidos pelo IDE, relativos à infra-estrutura oferecida pelos conveniados, corpo docente e coordenações acadêmicas; atualização e habilitação da titulação do corpo docente; participação nas reuniões de discussão de aspectos acadêmicos/administrativos dos cursos ofertados pela rede conveniada; atendimento a consultas diversas sobre legislação e documentação, relacionadas com o ensino superior.

Grupo de pesquisa. Elaboração de artigos para publicação em revistas, seminários e congressos, como: "Massificação do modelo instrumental de ensino em administração no Brasil: uma análise exploratória das estruturas curriculares", de Breno Cruz, Elisa Sharland, Deborah Zouain e Antônio Freitas, publicado na revista *Rumos*; "A necessidade do 'esclare-

cimento' para o administrador contemporâneo: a permanência de um modelo instrumental de ensino em administração", de Breno Cruz, Elisa Sharland, Deborah Zouain e Antônio Freitas, para divulgação no Enepq; "Qualidade e satisfação dos alunos no ensino superior: a atuação do programa FGV", de Breno Cruz, Elisa Sharland, Felipe Correia Borges e Antônio Freitas, para exposição no III Seminário da FAE; e "Alianças estratégicas na educação superior: a atuação do programa FGV Management no Brasil", de Antônio Freitas, Elisa Sharland e Breno Cruz, para divulgação no Enangrad.

Programa de Certificação de Qualidade

O ano de 2007 foi marcado por forte consolidação de redes privadas de ensino superior e pela competição direta com programas online de baixo custo, além de uma fraca demanda nos processos seletivos do 2º semestre. Tais fatos resultaram na saída de quatro IES certificadas do programa, adquiridas por redes de ensino concorrentes, e na maior dificuldade de agregar novas certificadas. Apesar desse cenário adverso, o Programa de Certificação ultrapassou sua meta orçamentária para 2007 em 15,31%. O número de escolas em operação saltou de seis IES no 2º semestre de 2006 para 15 no mesmo período de 2007, enquanto o número de alunos cresceu de 391 para 1.361.

Programa de Cursos Corporativos

Dirigido pelo professor Antônio Carlos Pôrto Gonçalves, o Programa de Cursos Corporativos oferece a empresas públicas e privadas, instituições do setor público, instituições financeiras, sindicatos e ONGs, entre outros, cursos customizados nos níveis de extensão, atualização, aperfeiçoamento e especialização, com conhecimento produzido pelas diversas escolas e institutos da FGV.

Para que todos os programas atendam às necessidades específicas de cada cliente, uma equipe de profissionais altamente especializados faz um levantamento detalhado das atividades e da realidade de cada organização. A partir daí, montam o programa, respeitando, além das características, o cronograma e a disponibilidade de cada grupo. Os cursos podem ser totalmente presenciais ou mesclar ferramentas de ensino a distância, e ser realizados em qualquer lugar do país.

Em 2007, o FGV Cursos Corporativos renovou e estabeleceu novas parcerias, entre as quais merecem destaque:

- ❑ EAESP e DIREITO RIO. Intensificação dos acordos com as duas escolas, com a realização de 15 turmas para a EAESP e abertura de nove turmas para a DIREITO RIO.
- ❑ 500 maiores empresas do Brasil. Tornaram-se clientes as seguintes empresas: Cemar, Cimentos Liz, CSN, TV Globo, Perdigo, Seara e Tivit.
- ❑ Segmento de energia. As sucessivas alterações no marco regulatório do setor de energia elétrica criaram oportunidade para a realização de cursos customizados sobre regulação, ministrados para a Tractebel Energia, a Cemig (Companhia Energética de Minas Gerais), a Chesf (Companhia Hidro Elétrica do São Francisco), a Eletronuclear, a Light e Furnas. Para as duas primeiras empresas foi realizado o Curso de Regulação e Negócios no Setor de Energia Elétrica. Para a Chesf, está sendo realizado o MBA em Gestão de Negócios de Energia Elétrica e o MBA em Direito da Energia. Juntamente com os cursos também foram prestadas consultorias na área de energia através da FGV Projetos. No total foram formadas 14 turmas nesse segmento.
- ❑ Programa de Mobilização da Indústria Nacional de Petróleo e Gás Natural (Prominp). Esse programa é uma iniciativa da Petrobras, sob a administração da Associação Brasileira de Engenharia Industrial (Abemil), para formar gerentes de

empreendimentos para atuarem na indústria de petróleo e gás natural. Nesse projeto foram iniciadas 29 turmas, das 34 contratadas.

- Petrobras. Em 2007 foram realizados oito cursos em diversas áreas, como logística, negociação, projetos, pessoas, direito empresarial e contabilidade, num total de 17 turmas, sendo nove de MBA e oito de cursos de curta e média duração.
- Forças Armadas. O FGV Cursos Corporativos mantém a tradição de realizar programas para as Forças Armadas brasileiras. Em março, foi iniciada a 9ª turma do MBA Executivo para a Escola de Comando e Estado-Maior do Exército (Eceme). Esse curso de especialização faz parte de uma parceria do FGV Cursos Corporativos com o Exército Brasileiro que teve início em 1999. Para a Marinha do Brasil foram realizados mais dois cursos em 2007.
- Angola. O FGV Cursos Corporativos intensificou sua atuação em Angola, realizando cursos para os ministérios das Finanças e da Administração Pública, Emprego e Segurança Social.
- Andrade Gutierrez. Em 2007 foi intensificado o relacionamento com a Andrade Gutierrez, com a formação de cinco turmas do Programa de Capacitação em Gerência de Projetos, sendo duas em Lima, Peru.
- Gol Linhas Aéreas Inteligentes. Foram realizados três cursos de especialização para a empresa, perfazendo um total de seis MBAs desde o início da parceria com o FGV Cursos Corporativos.
- Bancos e seguradoras. O FGV Cursos Corporativos intensificou a atuação no segmento financeiro com a formação de 43 turmas para as seguintes empresas: BBM, Banco Gmac S.A., Banco da Amazônia, Banco do Nordeste, Banco do Brasil, Banrisul, Banco Itaú, Unibanco, ABN Amro, Banco Central, Marsh Corretora de Seguros, Mapfre Seguros, AGF Seguros, Superintendência de Seguros Privados (Susep) e SulAmérica Seguros.
- Saúde. Dando continuidade à tradição de atuar no setor saúde, foram criadas turmas para a Ames

Sistema de Saúde Ltda., a Associação Médica de Minas Gerais, a Associação de Beneficência e Filantropia São Cristóvão, a Federação das Unimeds de Campo Grande, MS, a Unimed Cuiabá, MT, a Unimed Rio, a Unimed Uberlândia, MG, o Hospital Santa Paula e a Medial Saúde.

Outras atividades por área:

- Comercial: implementação, em parceria com a FGV Online e a FGV Projetos, do CRM Call Room para gerenciamento de empresas (*prospects* e clientes) e propostas; e comercialização de 181 cursos (343 turmas) em 2007.
- Acadêmica: adequação do Siga para atendimento das demandas dos cursos corporativos; criação do *campus* virtual para o aluno acessar notas, frequências e cronogramas de cursos; número de alunos de cursos em andamento: 12.777 alunos; número de turmas em andamento: 370 turmas; carga horária total dos cursos em andamento: 78.746 horas.
- Comunicação e marketing: desenvolvimento de *folders* por segmento (saúde e administração pública); divulgação de um novo produto em parceria com o FGV Online — um MBA em Gestão Estratégica de Negócios, que mescla ensino presencial e a distância; desenvolvimento de anúncio conjunto com o FGV Online; realização do II e III Workshop de Gestão de Pessoas, sobre os temas “mensurando o retorno sobre investimento em educação corporativa” e “administração de conflitos”; participação no Career Fair, 50 RHs mais admirados — revista *Gestão & RH*, no 33º Congresso Estadual de RH, no Simpósio Estadual da Federação das Unimeds do Estado de São Paulo, no Expo Managent, no prêmio Gestão de Pessoas Luiz Carlos Campos.

Diretoria Acadêmica Executiva

A Diretoria Acadêmica Executiva foi criada em julho de 2007 e efetivamente provida a partir de agosto. A

partir das impressões e contatos feitos com os vários atores que atuam no IDE e na rede de conveniados, o diretor acadêmico executivo começou a planejar a estruturação da diretoria, incluindo a alocação de pessoal. As tarefas de aprimorar a qualidade dos programas existentes e o esforço para manter o IDE como uma unidade inovadora e fomentadora das iniciativas das unidades da FGV no que diz respeito à geração de programas de educação executiva exigirão a contratação de pessoas capacitadas. A questão da localização física da diretoria também se impõe, já que o atual diretor executivo é professor da EAESP e manteve sua carga docente plena na unidade de origem. As atribuições da diretoria se estendem a todas as unidades, o que inclui não só o FGV Management, mas também os programas do FGV Online, dos Cursos Corporativos e daqueles da DIREITO GV

e da EESP, que se espera sejam gradualmente integrados ao IDE. É igualmente esperado que a EAESP aumente sua participação nas atividades de educação executiva, com sua incorporação ao IDE. Esses fatos indicam a conveniência de a Diretoria Acadêmica Executiva também cogitar de se estruturar em São Paulo. O potencial ainda inexplorado pelo IDE do mercado paulista permite prever um aumento substancial das atividades em São Paulo, o que já pode ser comprovado pelo rápido crescimento das atividades ligadas ao professor Paulo Lemos, atual superintendente do FGV Management na área. Além da permanente busca pela melhoria da qualidade dos programas existentes, há que cogitar do desenvolvimento de novos programas, que se tornarão necessários pela obsolescência dos atuais e pelo surgimento de novas demandas por parte do mercado.

1. CÂMARA FGV DE CONCILIAÇÃO E ARBITRAGEM

Em 2007, a Câmara FGV de Conciliação e Arbitragem conduziu 12 procedimentos arbitrais, um iniciado em 2005, cinco em 2006 e seis instituídos em 2007. Apenas uma sentença foi prolatada em 9 de novembro de 2007.

Da gama de litígios, quatro arbitragens referem-se ao setor elétrico, sendo a controvérsia a respeito tanto do preço do MWh quanto do custo adicional de construção de uma linha de transmissão, em decorrência de atraso na concessão da licença ambiental. Nos demais casos, os conflitos a serem dirimidos referem-se a questões de controle acionário, descumprimento de obrigações ambientais que repercutiram sobre a venda de uma instalação industrial, dúvidas sobre a execução de um projeto de arquitetura, supostos prejuízos causados por falência de equipamento e questionamento a respeito dos custos da reforma de uma aeronave.

Com a exceção deste último caso, no qual o Tribunal Arbitral é constituído por engenheiros aeronáuticos, o que vai obrigar o diretor jurídico a rever a boa forma da sentença ainda que a Câmara FGV não faça arbitragem assistida, todos os demais tribunais são compostos por pessoas da área do direito. Duas dessas arbitragens exigiram perícia, quer técnica quer contábil, fator que obviamente prolonga o tempo entre o compromisso arbitral e a sentença.

Diga-se também que os casos que requerem perícia demandam laboriosa negociação entre a Câmara FGV e os peritos em matéria de honorários e prazos a cumprir. Trata-se, por vezes, de um processo recorrente: quando as partes não aceitam a remuneração pretendida pelo perito, volta-se à estaca zero.

Os valores recebidos pela Câmara a título de taxa de abertura, custas e provisionamento de recursos somam R\$ 429.192,28, dos quais R\$ 226.438,59 destinaram-se a cobrir custos em 2007, R\$ 102.100,00 foram provisionados para o ano de 2008, a fim de honrar compromissos assumidos, e R\$ 100.653,69 restaram, como resultado operacional de 2007, para a FGV.

Cumprir destacar que a Aneel aprovou o texto da convenção de arbitragem a ser inserido nos contratos de comercialização de energia elétrica, regulamentando a previsão legislativa constante da Lei nº 10.848, que se refere à arbitragem como mecanismo para a solução de conflitos no âmbito da Câmara de Comercialização de Energia Elétrica (CCEE). A resolução homologatória da Aneel tem como principais características estabelecer a arbitragem como mecanismo único de solução de controvérsias no âmbito da CCEE, bem como eleger a Câmara FGV de Conciliação e Arbitragem para conduzir os procedimentos arbitrais de acordo com suas normas internas.

Em 2007, a Câmara FGV organizou 10 audiências, uma delas em São Paulo, SP.

2. COMITÊ DE COOPERAÇÃO EMPRESARIAL/CENTRO DE ECONOMIA MUNDIAL

No decorrer de 2007 o CCE/CEM realizou os seguintes eventos:

- Seminário Cenários da Economia Brasileira e Mundial em 2007, em 5 de março, no centro de convenções da Federação das Indústrias do Estado do Rio de Janeiro (Firjan), com o patrocínio dessa Federação e do jornal *Valor Econômico*. Estiveram presentes no evento: Ilan Goldfajn, sócio diretor da Ciano Investimentos Gestão de Recursos Ltda.; José Luiz Alquéres, presidente da Light Serviços de Eletricidade S.A. e vice-presidente da ABDIB; Adriano Pires, diretor do Centro Brasileiro de Infra-estrutura (CBIE); Ariel Cecílio Pares, secretário de Planejamento e Investimentos Estratégicos do Ministério do Planejamento; Amaury de Souza, diretor da MCM Consultores Associados; e Fábio Giambiagi, economista do Instituto de Pesquisa Econômica Aplicada (Ipea), além do vice-presidente da FGV, Sérgio Franklin Quintella; do presidente da Firjan, Eduardo Eugênio Gouvêa Vieira; da diretora de Redação da sucursal do Rio de Janeiro do jornal *Valor Econômico*, Heloisa Magalhães, e do diretor do CEM, Carlos Geraldo Langoni. O evento contou com uma audiência de cerca de 300 convidados.
- Seminário O Desafio da Energia, em 25 de junho, no centro de convenções da Firjan, que contou com o patrocínio do Instituto Brasileiro de Petróleo, Gás e Biocombustíveis (IBP), da Firjan e do jornal *Valor Econômico*. Estiveram presentes como palestrantes e moderadores dos painéis: Guto Abranches, jornalista da GloboNews; Ricardo Batista Mendes, gerente-geral de Gestão de Energia da Vale; Henrique Valladares, diretor da área de energia da Construtora Norberto Odebrecht S.A.; Marcelo Prais, assessor da diretoria

geral do Operador Nacional do Sistema Elétrico (ONS); João Carlos de Luca, presidente do IBP e vice-presidente do CCE; deputado João Maia, relator do Projeto de Lei sobre Gás Natural; Luiz Carlos de Lemos Costamilan, conselheiro presidente da BG do Brasil Ltda.; Luciana Rachid, gerente-geral de Planejamento de Marketing e Comercialização da Petróleo Brasileiro S.A. (Petrobras); Nelson José Côrtes da Silveira, diretor presidente da Brasil Ecodiesel Indústria e Comércio de Biocombustíveis e Óleos Vegetais S.A.; Mário Veiga, presidente da Power System Research (PSR); Maurílio Biagi, presidente da Maubisa Agricultura Ltda.; Domingos Bulus, presidente da S.A. White Martins e do CCE; e Wagner Bittencourt de Oliveira, diretor de Infra-estrutura e Insumos Básicos do Banco Nacional de Desenvolvimento Econômico e Social (BNDES), além do vice-presidente da FGV, Sérgio Franklin Quintella; do presidente da Firjan, Eduardo Eugênio Gouvêa Vieira; da diretora de Redação da sucursal do Rio de Janeiro do jornal *Valor Econômico S/A*, Heloisa Magalhães; e do diretor do CEM, Carlos Geraldo Langoni. O seminário contou com uma platéia de 220 convidados.

- Seminário Reavaliação do Risco Brasil, em 17 de dezembro, no Hotel Intercontinental de São Paulo, com o patrocínio da Standard & Poor's e do jornal *Valor Econômico*. O evento contou com a presença de Paulo Leme, *managing director* da Goldman, Sachs & Co.; José Juan Ruiz Gomes, economista-chefe do Grupo Santander; Roberto Castelo Branco, diretor de Relações com Investidores da Vale; Manoel Felix Cintra Neto, presidente do Conselho de Administração da Bolsa de Mercadorias & Futuros (BM&F); Regina Nunes, representante da Standard & Poor's no Brasil; Carlos Geraldo Langoni, diretor do CEM e o presidente do Banco Central do Brasil, Henrique Meirelles. Estiveram presentes cerca de 180 convidados.

3. PROGRAMA CICLO BÁSICO DE GRADUAÇÃO EM ADMINISTRAÇÃO, CIÊNCIAS SOCIAIS E ECONOMIA — FGV-RIO

Os cursos de Graduação da FGV visam à formação de profissionais do mais alto nível nas áreas de administração, ciências sociais e economia. Para tanto, oferece aos alunos, no ciclo básico, o suporte cultural, humanístico e científico, que lhes dará o conhecimento e o espírito crítico necessários para bem compreender e dominar as técnicas modernas de sua especialidade, que lhes serão apresentadas na segunda parte de seus cursos, no ciclo profissional.

O FGV-Rio, instituído em 2002, corresponde aos dois primeiros anos dos cursos de graduação em administração e economia e, a partir de 2006, em ciências sociais. Os cursos de graduação são oferecidos, respectivamente, pela EBAPE, pela Escola Brasileira de Economia e Finanças da EPGE e pela Escola Superior de Ciências Sociais do CPDOC, da FGV do Rio de Janeiro.

Objetivo do programa

O programa Ciclo Básico da Graduação é formado por um conjunto de disciplinas que são o núcleo de assuntos e conceitos fundamentais para a formação geral do indivíduo e de um profissional capaz de compreender, criticamente, as adversidades do mundo globalizado em seu campo de atuação, contribuindo substancialmente para o bem-estar e o desenvolvimento do país.

O Ciclo Básico promove a inserção dos jovens estudantes no mundo universitário, levando em conta as principais diferenças entre a metodologia utilizada no ensino médio e a adotada nos cursos de graduação. Para isso, além das aulas regulares de cada disciplina, são oferecidas monitorias de apoio, e os professores disponibilizam horários de atendimento individual ou em grupo aos alunos.

O curso conta com uma coordenação executiva, que orienta os alunos na elaboração de planos de estudo, presta aconselhamento pedagógico-profissional e propicia a implementação de uma prática que desenvolva autonomia e disciplina, elementos essenciais ao bom aproveitamento acadêmico do curso.

Estrutura do programa

Atividades curriculares

Em janeiro e fevereiro, foi oferecido aos alunos de graduação em administração e economia um curso de verão da disciplina “estatística”, presente na grade curricular de ambos os cursos no 4º período, com 90 horas de duração, e para os alunos de administração (2002) e economia, a disciplina “introdução à economia”, presente no 1º período, com 60 horas.

Para os alunos que ingressaram no vestibular 2007 em administração, economia e ciências sociais, as atividades começaram em 1º de fevereiro, e por 15 dias, os “calouros” frequentaram o Período Zero, composto pelos cursos de leitura e interpretação e introdução à matemática, para os alunos de administração e economia; e de leitura e interpretação e competência lingüística e discursiva, para os alunos de ciências sociais.

Para os alunos aprovados no vestibular para o 2º semestre do curso de administração, a Coordenação de Graduação da EBAPE promoveu um curso de aclimação, de caráter opcional, no período de 12 de março a 21 de junho, com duração de 15 semanas. Nesse curso os alunos tiveram aulas de introdução à matemática e leitura e interpretação e participaram de alguns eventos promovidos pela escola.

O 1º semestre letivo teve início em 26 de fevereiro, com todas as atividades curriculares, para os três cursos que compõem o programa. A aula magna do Curso de Graduação em Ciências Econômicas foi proferida pelo governador do estado do Rio de

Janeiro, Sergio Cabral Filho, em 27 de fevereiro. No dia seguinte, a aula magna do Curso de Graduação em Administração foi proferida pelo secretário de Planejamento e Gestão do governo do estado do Rio de Janeiro, Sergio Ruy Barbosa Guerra Martins. Em 13 de março, os alunos do Curso de Graduação em Ciências Sociais tiveram sua aula magna com o professor dr. Edson Nunes, membro do Conselho Nacional de Educação do Instituto Brasileiro de Administração Municipal, diretor-geral da Databrasil Ensino e Pesquisa, conselheiro da revista *Inteligência* e membro do Comitê Científico da *Revista Brasileira de Pós-Graduação*.

Em 30 de julho, o embaixador dos Estados Unidos da América no Brasil, sr. Clifford M. Sobel, proferiu a aula magna que deu início ao 2º semestre letivo dos cursos de graduação em administração, economia e ciências sociais. O embaixador fez uma ampla exposição sobre as relações diplomáticas e comerciais entre os EUA e o Brasil, tendo dado destaque às perspectivas criadas pelas novas tecnologias em bioenergia. Além disso, destacou a excelência e a liderança acadêmica da FGV, enfatizando seu papel na pesquisa e na formação de quadros profissionais que muito contribuem para a promoção do desenvolvimento brasileiro.

Disciplinas oferecidas durante o ano letivo de 2007:

	Administração	Ciências Sociais	Economia
1º semestre	22	11	16
2º semestre	29	11	20
Total de disciplinas	51	22	36

Atividades complementares

Além das aulas regulares, os alunos do Ciclo Básico participam de atividades que complementam sua formação, como: debates sobre filmes; palestras; idas a teatro; visitas guiadas a empresas, instituições cul-

turais e órgãos públicos. Seguem algumas das atividades realizadas com os alunos em 2007:

- ❑ Em 2 de março, os alunos de ciências sociais visitaram o Lar Beneficente Vasti, situado em Parada Angélica. A atividade fez parte do projeto “Trote Solidário”, pelo qual os alunos se empenham em arrecadar e distribuir alimentos, roupas, livros e brinquedos. A instituição visitada, que abriga mais de 100 bebês e crianças, foi criada por iniciativa de Vasti Gomes Macedo, uma moradora da Baixada Fluminense, mãe de sete filhos, que fez de sua casa um abrigo para acolher crianças desassistidas da região.
- ❑ A segunda turma de ciências sociais foi, acompanhada pelo prof. Leonardo Teixeira, à Fundação Progresso, na Lapa, para assistir à peça *Alice através do espelho*, do Armazém Companhia de Teatro. A peça, com texto de Maurício Arruda Mendonça, é baseada na vida de Lewis Carroll e em dois de seus mais importantes livros: *As aventuras de Alice no País das Maravilhas* e *Através do espelho — e o que Alice encontrou lá*. O objetivo da montagem, segundo a companhia teatral, é “visitar um universo de sonhos e sensações, no qual o tempo não importa e o espaço está em constante transformação”.
- ❑ Em 18 de abril, a segunda turma de ciências sociais participou também da Jornada de História Oral e Audiovisual promovida pelo CPDOC. A jornada teve por objetivo promover o debate de questões relativas à história oral, dialogando com especialistas de diversas áreas. Entre os convidados do evento estiveram Eduardo Coutinho, documentarista que dirigiu em 2002 *Edifício Master*, a pesquisadora do Laboratório de História Oral e Imagem da UFF, Ana Maria Mauad, e Sydney Limeira Sanches, especialista em direito autoral.
- ❑ Em 14 de maio, os alunos das duas turmas de ciências sociais assistiram à palestra Pesquisa como Aventura, proferida pelo professor Clau-

dio de Moura Castro, um exemplo vivo de como o pesquisador pode conduzir lúdica e seriamente sua pesquisa ao mesmo tempo em que tira proveito intelectual e acadêmico das mil e uma aventuras às quais se entrega ao longo da vida em vários e inusitados pontos do mundo. Moura Castro vem se dedicando há décadas à pesquisa em educação. Gestor experiente e profissional de reconhecimento internacional, animou os estudantes com seu gosto refinado e insaciável pela descoberta e pela invenção.

- Em 23 de maio, acompanhados pela coordenadora executiva Judite Helena Giolito e pelo professor Leonardo Teixeira, os alunos de administração e ciências sociais visitaram o Centro de Memória da Mangueira e o Centro Cultural Cartola, onde puderam observar a estruturação dos centros culturais como instituições geradoras de renda e produtos sociais, e visitar as exposições que contam a história de Cartola e do samba, reivindicado como patrimônio imaterial da humanidade. Os alunos foram recebidos por Nilcemar Nogueira, presidente do Museu da Imagem e do Som, vice-presidente do Centro Cultural Cartola e neta de Cartola, e por Ivo Meireles, compositor e membro da diretoria da Estação Primeira de Mangueira, que falaram a respeito da importância do envolvimento dos jovens universitários com o compromisso de transformar outros jovens e de como é necessário resgatar e promover a memória das comunidades, desenvolvendo o sentimento de integração e pertencimento.
- Em 24 de maio, os alunos de ciências sociais assistiram a uma mesa-redonda sobre o filme *Nenhum motivo explica a guerra*, de Cacá Diegues e Rafael Dragaud. Logo após a exibição do filme, os alunos debateram com Rafael Dragaud, Mônica Francisco (Agenda Social Rio) e René Melo (Associação de Moradores da Rocinha). O filme fala do grupo Afroreggae, que surgiu em uma comunidade pobre do Rio de Janeiro — Vigário Geral — e agora tem projetos sociais que atendem a várias outras

comunidades da cidade, como o Complexo do Alemão e Parada de Lucas. O grupo tem por objetivo tirar jovens do tráfico, levando-os para a música.

- Em 31 de maio, alunos do 3º período de administração visitaram a International Paint, empresa do grupo holandês Akzo Nobel, para conhecer suas atividades e política ambiental. Essa ação foi organizada pela professora Elvira Cruvinel e constituía um dos requisitos para a obtenção dos créditos da disciplina “políticas e gestão do meio ambiente”. Na visita, os alunos puderam conhecer os campos de atuação, a estrutura organizacional, as estratégias de mercado e a preocupação ambiental da empresa líder mundial em tinturas para embarcações marítimas, estruturas industriais, iates e para o setor aeroespacial. No Rio de Janeiro, a International Paint atua nos setores de tinturas para estruturas industriais e embarcações marítimas, dois setores relevantes para as questões ambientais devido ao impacto provocado pelos produtos utilizados. Os alunos aprenderam que, mesmo atuando em áreas degradantes para o meio ambiente, uma empresa pode ser competitiva e ambientalmente responsável se priorizar metas focadas no desenvolvimento sustentável. Aprenderam também que responsabilidade ambiental é uma exigência de governos, parceiros e clientes, mercado e sociedade em geral.
- Em 14 de junho, os alunos de ciências sociais assistiram à Jornada Luso-Brasileira de Pesquisas Urbanas, um projeto que tem por finalidade fortalecer os vínculos entre o CPDOC e a área de ciências sociais do Instituto Superior de Ciências do Trabalho e da Empresa (ISCTE), de Lisboa, Portugal. Estiveram presentes cinco expositores do ISCTE: António Firmino da Costa, doutor em sociologia pelo ISCTE e presidente do conselho científico do Cies-ISCTE; Maria das Dores Guerreiro, doutora em sociologia pelo ISCTE, diretora da revista *Sociologia, Problemas e Práticas* e coordenadora executiva da cátedra Brasil-Portugal em ciências sociais entre o

ISCTE e a Unicamp; Graça Índias Cordeiro, doutora em antropologia social pelo ISCTE e coordenadora do Programa Internacional de Doutorado em Antropologia Urbana do ISCTE; Frédéric Vidal, doutor em história pela Universidade Lumière Lyon 2 (França), membro associado do Centro de Investigação e Estudo de Sociologia (Cies) e membro do Centro de Estudos de História Contemporânea Portuguesa (CEHCP), ambos ligados ao ISCTE; Suzana Durão, doutora em antropologia pelo ISCTE e membro da direção do Centro de Estudos de Antropologia Social do Cies-ISCTE.

- Em 22 de junho, alunos dos cursos de ciências sociais, administração e economia participaram da palestra Direitos Humanos e Violência: Desafios de Políticas Públicas, proferida pelo professor Luiz Eduardo Soares, doutor em ciência política e pós-doutor em filosofia política.
- De 4 a 8 de julho, os alunos de ciências sociais, juntamente com o professor Leonardo Teixeira, foram à Festa Literária Internacional de Parati, que homenageou o escritor Nelson Rodrigues. Nesse ano, a Flip contou com mesas muito interessantes, como a do cantor e compositor Lobão, que participou cantando seus poemas. Estiveram presentes também em Parati a escritora sul-africana Nadine Gordimer, prêmio Nobel de Literatura, e o escritor israelense Amós Oz, prêmio Príncipe das Astúrias, debatendo sobre questões referentes ao *apartheid* na África do Sul e à guerra entre Israel e a Palestina. Os alunos tiveram a oportunidade de ter acesso a diversos pontos de vista, já que a Flip aborda muitos temas e assuntos diferenciados. Além disso, puderam ter contato com escritores, compositores e intelectuais de diversas áreas, o que contribui para a troca de idéias e de experiências de vida.
- Em 16 de agosto, os alunos de administração visitaram os Jogos Parapan-americanos do Rio de Janeiro. Na arena multiesportiva, acompanhados pelo professor de microeconomia Bruno Aurichio,

assistiram ao jogo de basquete com cadeira de rodas entre Brasil e Colômbia e, no Parque Aquático Maria Lenk, a provas de natação. Durante as competições os alunos puderam perceber a perseverança, a garra e o poder de superação dos atletas diante de um desafio. Essa visita aos jogos foi uma grande aula de responsabilidade social para nossos futuros administradores, pois os alunos vivenciaram na prática que a empresa é parte integrante da sociedade que a circunda e o quanto é importante que os diretores do século XXI tenham consciência disso.

- Em 21 de agosto, o professor Fabio Chalub, matemático da Universidade Nova de Lisboa, ministrou a palestra A Matemática do Bem e do Mal: Origens Evolutivas da Ética para os alunos de economia. O convite foi feito pelo professor Jair Koiller, do Ciclo Básico da Graduação. Introduzindo as ferramentas matemáticas da teoria dos jogos, Fabio Chalub enfatizou a conexão de questões ligadas ao comportamento de agentes nas áreas da economia de mercado, psicologia organizacional, ética e direito. Fabio Chalub doutorou-se pelo Impa e fez pós-doutorado em Viena, no grupo do professor Karl Sigmund, e é atualmente professor do Departamento de Matemática da Faculdade de Ciência e Tecnologia da Universidade de Lisboa.
- Em 3 de setembro, o renomado matemático americano Steve Smale proferiu palestra sobre On the Mathematics of Emergence para alunos e professores da graduação. Steve Smale, que recebeu recentemente o prêmio Wolf Prize, em Jerusalém, participou ativamente do desenvolvimento da matemática no Brasil nos últimos 50 anos, tendo visitado o país pela primeira vez em 1958 e retornado várias vezes.
- Em 21 de novembro, os alunos de ciências sociais e economia assistiram à palestra O Brasil Visto de Fora, do professor Matias Spektor, doutor em relações internacionais pela Universidade de Oxford. Programada como atividade de encerramento das

aulas das disciplinas “interpretações do Brasil” e “geografia humana”, ministradas respectivamente pelas professoras do CPDOC Marly Motta e Lucia Lippi para os cursos de graduação em administração, economia e ciências sociais, a palestra teve por objetivo, partindo de um olhar “estrangeiro”, oferecer aos alunos novas perspectivas interpretativas sobre o que foi o Brasil no passado, o que é no presente e o que poderá vir a ser no futuro.

Desempenho dos cursos de administração e economia no Enade 2006

Em 31 de maio, foram divulgados pelo Instituto Nacional de Estudos Educacionais Anísio Teixeira (Inep) os resultados da edição 2006 do Exame Nacional de Desempenho de Estudantes (Enade), um dos sistemas de avaliação da qualidade do ensino superior no Brasil. O Curso de Ciências Econômicas da Escola Brasileira de Economia e Finanças (EBEF) da FGV atingiu o conceito máximo — cinco — atribuído pela avaliação, além da maior média nacional dos concluintes — 63,1. Outras duas escolas da FGV, a EAESP e a EBAPE, estão entre as 10 mais bem colocadas no *ranking* nacional do curso de administração, ocupando a 4ª e 8ª posições, respectivamente.

A prova foi aplicada, em 12 de novembro de 2006, em 2.081 locais, distribuídos por 871 municípios de todos os estados e do Distrito Federal. Foram avaliados 5.701 cursos de 1.600 instituições públicas e privadas e participaram do exame 386.524 universitários, sendo 211.857 ingressantes e 174.687 concluintes.

Tendo como principal objetivo aferir o rendimento dos alunos dos cursos de graduação em relação aos conteúdos programáticos, suas habilidades e competências, o Enade 2006 avaliou alunos das áreas de administração, arquivologia, biblioteconomia, biomedicina, ciências contábeis, ciências econômicas, comunicação social, design, direito, formação de professores (normal superior), música, psicologia, secretariado executivo, teatro e turismo. A aluna da

FGV, Luísa Regina Mazer, obteve a média mais alta entre os alunos de economia de todo o Brasil — 91,9 — e ficou em 2º lugar no *ranking* geral do exame.

Organização e participação em eventos para estabelecimentos de ensino médio

O Ciclo Básico é responsável pela elaboração do Programa de Visitas e Aulas-convite dos cursos de administração, economia e ciências sociais, em parceria com a DIREITO RIO, com o objetivo de divulgar a Graduação da FGV nos colégios de ensino médio.

O programa de visitas é constituído de palestras, proferidas em colégios pelos coordenadores e professores dos cursos de graduação, e de distribuição de material de divulgação dos cursos em feiras de orientação profissional promovidas por diversos colégios do Rio de Janeiro. Em 2007, a FGV-Rio participou de 38 feiras.

O programa de Aulas-convite convida turmas de diversos colégios para uma simulação de aula na graduação da FGV. Dessa forma, os alunos de ensino médio têm a oportunidade de vivenciar uma aula de graduação, ampliando seus conhecimentos e alternativas de escolha profissional antes de se candidatarem ao vestibular. Em 2007, a FGV foi visitada por 44 colégios, totalizando 806 alunos.

Divulgação dos cursos de graduação no Enem

A prova do Exame Nacional do Ensino Médio, realizada em 26 de agosto, destina-se a estudantes de todo o país que desejam ingressar na universidade. O Ciclo Básico organizou uma equipe composta por dois coordenadores de área, 13 supervisores e 103 panfleteiros para divulgar os cursos de graduação oferecidos pela FGV no Rio de Janeiro. A equipe atuou no dia da prova em 13 pólos nos municípios do Rio de Janeiro, Angra dos Reis, Niterói, Campos, Nova Friburgo, Petrópolis, Juiz de Fora e Belo Horizonte.

Entrevistas realizadas com os alunos aprovados no Vestibular 2007

Com o objetivo de traçar o perfil dos alunos que passaram no vestibular da FGV, prestar maiores esclarecimentos sobre o ambiente universitário, cursos e carreiras e, conseqüentemente, diminuir a evasão após a divulgação dos resultados do processo seletivo, a coordenação executiva do Ciclo Básico entrevistou individualmente os alunos aprovados no Vestibular 2008 aos cursos de graduação em economia e ciências sociais. Essas entrevistas com os candidatos aprovados, acompanhados dos pais, foram realizadas pela professora Judite Helena Giolito, coordenadora executiva do Ciclo Básico, e ocorreram nos dias que antecederam a matrícula e a cada etapa de reclassificação.

Após as entrevistas, os candidatos aprovados nos cursos e seus familiares participaram, no dia 5 de dezembro, de um encontro com a direção e a coordenação de cada escola, que apresentaram aos futuros alunos o programa de graduação da FGV e os informaram sobre a tradição das escolas e o mercado de trabalho do economista e do cientista social. O evento também contou com depoimentos de alguns ex-alunos da Graduação em Economia que hoje atuam no mercado ou estão cursando o Mestrado na própria EPGE e de alunos da primeira e segunda turmas da Graduação em Ciências Sociais. Em 18 de dezembro, os candidatos chamados na primeira e segunda reclassificações da Graduação em Economia tiveram a mesma oportunidade.

Outras atividades promovidas pelo programa

Seminário de Educação

Em 14 de junho, o Ciclo Básico, em parceria com o FGV Ensino Médio, realizou o Seminário Perspectivas da Educação Brasileira. O evento, em que foram

discutidos os principais aspectos e experiências da educação brasileira, contou com a presença dos palestrantes Magda Soares, do Ministério da Educação; Marcelo Neri, do Centro de Políticas Sociais da FGV; Vera Maria Ferreira Rodrigues, secretária de Ensino Médio do Colégio Pedro II, e Marieta de Moraes Ferreira, do FGV Ensino Médio.

I Seminário de Políticas e Gestão do Meio Ambiente

A FGV-Rio promoveu, em 5 de junho, Dia Mundial do Meio Ambiente, o I Seminário de Políticas e Gestão do Meio Ambiente. Coordenado pela professora Elvira Cruvinel, da EBAPE, o evento contou com a participação de especialistas das esferas pública e privada. Na ocasião, alunos da Graduação em Administração debateram com os palestrantes sobre a importância das questões ambientais na gestão dos diversos setores econômicos.

A primeira mesa teve a participação de Fernando Almeida, presidente executivo do Conselho Empresarial Brasileiro para o Desenvolvimento Sustentável (CEBDS), com o painel Empresas e Desenvolvimento Sustentável: Estratégia Competitiva; do professor Manuel Sanchez, secretário estadual do Meio Ambiente, apresentando Políticas Públicas Ambientais no Estado do Rio de Janeiro; e do professor Roberto Guimarães, da EBAPE, como mediador do debate. Os palestrantes destacaram que governos, empresas e a sociedade civil devem se unir em prol do desenvolvimento sustentável.

A segunda rodada de debates foi mediada por José Antônio Puppim, professor da EBAPE, e contou com a presença do gestor da área de consultoria socioambiental do Banco Real, Victor Hugo Kamphorst, que apresentou o *case* do banco, e da analista econômica da Bolsa de Valores de São Paulo, Cristiane Quinta, que falou sobre índice de sustentabilidade empresarial.

Desafio FGV de Ecoeficiência

Em 5 de dezembro, a FGV-Rio promoveu o Desafio FGV de Ecoeficiência, um evento da disciplina “políticas e gestão do meio ambiente”, do curso de administração, organizado pela professora Elvira Cruvinel.

O desafio foi composto por quatro equipes de alunos da disciplina que apresentaram a uma banca de jurados projetos de ecoeficiência para a FGV, com base em pesquisas e estudos realizados no âmbito de um projeto maior desenvolvido em parceria com o Students in Free Enterprise (Sife).

O projeto tem por objetivo inserir a prática na disciplina e no curso de administração, criando e implementando ações de ecoeficiência na FGV. Para a realização do projeto os alunos estabeleceram contatos interna e externamente à FGV, a fim de coletar informações e, a partir delas, propor ações que, por exemplo, tornem mais eficiente o consumo de energia na instituição, diminuindo seu impacto ambiental.

A banca de jurados foi assim composta: Mario Rocha Souza, diretor de operações da FGV; professores da EBAPE Roberto Guimarães, Susana Feichas e Francisco Barone, também conselheiro do Sife; Vilmar Berna, prêmio Global 500 da ONU para o Meio Ambiente e editor da revista *Meio Ambiente*; Victor Hugo Kamphorst, consultor socioambiental do banco ABN Real; Dolores Lustosa, coordenadora do projeto Meio Ambiente e Desenvolvimento Sustentável do Sebrae-RJ; Eduardo Novaes, superintendente de Fundos e Investimentos Ambientais, representando o secretário Carlos Minc, da Secretaria de Estado do Ambiente. O professor Francisco Barone coordenou os tempos e regras de apresentação, simulando o ambiente de competição Sife.

Ao final das apresentações, a banca se reuniu e contabilizou os pontos de cada grupo, elegendo a equipe 3 vencedora. A professora Judite Helena Giolito, coordenadora executiva do Ciclo Básico, entregou os troféus aos membros da equipe vencedora.

Programa Leres e Saberes

A FGV-Rio oferece suporte operacional e logístico para a realização do Programa Leres e Saberes, um projeto da Presidência da FGV sob a coordenação do professor Leonardo Teixeira, do Ciclo Básico.

Com o intuito de atender a alunos de baixa renda do ensino médio, e em parceria com a ONG Educafro, o Programa Leres e Saberes reúne 40 alunos selecionados por concurso em aulas de apoio de português e matemática, ministradas aos sábados ao longo de todo o ano. Estudadas as deficiências e a demanda do público-alvo, fixaram-se os objetivos de desenvolver habilidades e potencialidades via leitura, interpretação e produção de textos, visando à minimização da deficiência do currículo; construir e aprimorar a competência de raciocínio lógico-espacial e de operações matemáticas; e instrumentalizar o aluno para o desenvolvimento da habilidade de observação, análise, síntese e crítica por meio da incorporação de outras formas de linguagem.

Com início em março e término em dezembro, o Programa Leres e Saberes ofereceu, a cada sábado, das 8h às 19h30min, aulas de matemática, com o professor Ledo Vacaro, e de português, com o professor Leonardo Teixeira, além de almoço, exibição de filmes e debates. Os alunos tiveram também encontros com a professora Judite Helena Giolito, coordenadora executiva do Ciclo Básico, que promoveu com a turma um trabalho pautado por dinâmicas, palestras e aconselhamento profissional.

PRESTAÇÃO
DE
CONTAS



FUNDAÇÃO
GETULIO VARGAS

— PRESTAÇÃO DE CONTAS DO EXERCÍCIO DE 2007 —

Encontram-se a seguir os balanços levantados no encerramento do exercício financeiro de 2007 (patrimonial e econômico), a demonstração das origens e aplicações de recursos e ainda o demonstrativo relativo à execução orçamentária operacional de 2007, segundo as unidades-fim e meio.

Conforme evidenciam os balanços e demonstrativos, a execução orçamentária operacional apre-

sentou o resultado positivo de R\$ 14.775.943,92 (ver quadro abaixo).

Cumprе informar que a Fundação Getulio Vargas, como sempre, encontra-se em dia com todos os seus compromissos.

Finalmente, estão à disposição dos senhores membros da Assembléia Geral relatórios analíticos e pareceres sobre os números e dados sintéticos alinhados nestes balanços e demonstrativos.

EXECUÇÃO ORÇAMENTÁRIA	R\$
1.1 Execução Orçamentária Operacional	
Receita	481.106.213,30
Custos/Despesas	466.330.269,38
Resultado Operacional	14.775.943,92
1.2 Execução Orçamentária de Capital	
Investimentos Próprios	14.096.653,46

FUNDAÇÃO GETULIO VARGAS
BALANÇO PATRIMONIAL EM 31 DE DEZEMBRO DE 2007
(R\$)

ATIVO			PASSIVO		
	2007	2006		2007	2005
ATIVO CIRCULANTE	168.946.504,18	105.774.570,34	PASSIVO CIRCULANTE	67.921.910,45	58.762.084,37
DISPONÍVEL	140.225.137,05	77.416.547,33	EXIGÍVEL A CURTO PRAZO		
CONTAS A RECEBER	10.737.083,60	12.688.938,56	FOLHAS A PAGAR, CONTRIBS. E RETENÇÕES	9.710.377,28	6.105.770,17
Contas a Receber Diversas	340.140.536,38	207.525.557,40	FORNECEDORES E PRESTS. DE SERVIÇOS	15.310.092,05	13.536.423,43
(-) Faturamento	329.403.452,78	194.836.618,84	CONVÊNIOS E CONTRATOS DIVERSOS	23.879.341,44	24.883.846,83
OUTROS CRÉDITOS	15.218.189,72	13.515.879,24	OUTROS VALORES EXIGÍVEIS	7.000.416,73	3.719.812,96
ESTOQUES	2.766.093,81	2.153.205,21	PROVISÕES DIVERSAS	12.021.682,95	10.516.230,98
 REALIZÁVEL A LONGO PRAZO	 30.953.352,06	 26.630.755,38			
CARTEIRA DE TÍTULOS FDO. DE BOLSAS	30.953.352,06	26.630.755,38	 PATRIMÔNIO LÍQUIDO	 254.793.671,27	 183.375.524,94
			FUNDO PATRIMONIAL	177.028.053,90	115.465.423,03
			FUNDOS ESPECIAIS	62.989.673,45	55.630.077,14
 ATIVO PERMANENTE	 122.815.725,48	 109.732.283,59	RESULTADOS		
IMOBILIZADO	122.815.725,48	109.732.283,59	- Resultado do Exercício	14.775.943,92	12.280.024,77
TOTAL GERAL	322.715.581,72	242.137.609,31	TOTAL GERAL	322.715.581,72	242.137.609,31

RIO DE JANEIRO, 31 DE JANEIRO DE 2008

Franklin Rodrigues
Contador-chefe
Contador CRC-RJ 045.220/O-3

Ocário Silva Defaveri
Vice-diretor Controlador-geral
CRC-RJ 017.754/O-7

FUNDAÇÃO GETULIO VARGAS
BALANÇO ECONÔMICO EM 31 DE DEZEMBRO DE 2007
(R\$)

RECEITA			DESPESA		
	2007	2006		2007	2006
RECEITAS	481.070.178,30	405.050.721,38	CUSTOS E DESPESAS DE OPERAÇÃO	466.136.587,42	392.743.040,42
RECEITA PATRIMONIAL	8.923.140,26	6.879.095,39	PESSOAL E ENCARGOS	167.448.250,45	153.236.374,65
RECEITA OPERACIONAL	431.098.202,24	355.228.350,06	OUTROS CUSTOS E DESPESAS		
RECEITA DE CAPTAÇÃO DE RECURSOS	41.048.835,80	42.943.275,93	SERVIÇOS TÉCNICOS DE TERCEIROS	154.493.391,01	131.056.079,03
			CUSTOS E DESPESAS DIVERSAS	144.194.945,96	108.450.586,74
RECEITAS DIVERSAS	36.035,00	3.160,00	CUSTOS DE ALIENAÇÕES E BAIXAS	193.681,96	30.816,19
RECEITAS DE ALIENAÇÕES DE BENS	36.035,00	3.160,00	CUSTOS ALIENAÇÕES/BAIXAS BENS MÓVEIS	193.681,96	30.816,19
SUBTOTAL	481.106.213,30	405.053.881,38	SUBTOTAL	466.330.269,38	392.773.856,61
DÉFICIT			SUPERÁVIT	14.775.943,92	12.280.024,77
TOTAL GERAL	481.106.213,30	405.053.881,38	TOTAL GERAL	481.106.213,30	405.053.881,38

RIO DE JANEIRO, 31 DE JANEIRO DE 2008

Franklin Rodrigues Alves
Contador-chefe
Contador CRC-RJ 045.220/O-3

Ocáio Silva Defaveri
Vice-diretor Controlador-geral
CRC-RJ 017.754/O-7

FUNDAÇÃO GETULIO VARGAS
DEMONSTRAÇÃO DAS ORIGENS E APLICAÇÕES DE RECURSOS
EXERCÍCIO FINDO EM 31-12-2007
(\$)

ORIGENS DE RECURSOS

RESULTADO DAS OPERAÇÕES	14.933.590,88
AUMENTO (REDUÇÃO) DO PATRIMÔNIO LÍQUIDO	56.642.202,41
RESULTADO DAS ALIENAÇÕES DE BENS MÓVEIS	(157.646,96)
TOTAL DAS ORIGENS DE RECURSOS	71.418.146,33

APLICAÇÕES DE RECURSOS

AUMENTO DO PERMANENTE	13.083.441,89
TRANSFERÊNCIA DO REALIZÁVEL A L. PRAZO P/CIRCULANTE	(5.175.954,79)
ACRÉSCIMO DO REALIZÁVEL A LONGO PRAZO	9.498.551,47
TOTAL DAS APLICAÇÕES DE RECURSOS	17.406.038,57

CAPITAL CIRCULANTE LÍQUIDO	54.012.107,76
-----------------------------------	----------------------

MODIFICAÇÕES NA POSIÇÃO FINANCEIRA	SALDO EM 31-12-2007	SALDO EM 31-12-2006	VARIAÇÃO (2007-2006)
ATIVO CIRCULANTE	168.946.504,18	105.774.570,34	63.171.933,84
(-) PASSIVO CIRCULANTE	67.921.910,45	58.762.084,37	9.159.826,08
= CAPITAL CIRCULANTE LÍQUIDO	101.024.593,73	47.012.485,97	54.012.107,76

RIO DE JANEIRO, 31 DE JANEIRO DE 2008

Franklin Rodrigues Alves
Contador-chefe
Contador CRC-RJ 045.220/O-3

Ocário Silva Defaveri
Vice-diretor Controlador-geral
CRC-RJ 017.754/O-7

FUNDAÇÃO GETULIO VARGAS
EXECUÇÃO ORÇAMENTÁRIA OPERACIONAL, SEGUNDO AS UNIDADES,
EVIDENCIANDO AS PREVISÕES/REALIZAÇÕES DAS RECEITAS E DOS CUSTOS/DESPESAS

MOEDA: R\$ — PERÍODO: JAN. A DEZ. 2007

Nº de Ordem	1	2	3	4	5	6	7	8	Nº de Ordem
	UNIDADES	Nº DE FUNCS.	RECEITA		DESPESA/CUSTO		RESULTADO OPERACIONAL		
			PREVISÃO	REALIZAÇÃO	PREVISÃO	REALIZAÇÃO	PREVISÃO	REALIZAÇÃO	
1	UNIDADES-FIM E PROGRAMAS ESPECIAIS								1
2	IBRE	198	16.061.330,60	14.773.613,28	20.060.050,09	18.772.023,27	(3.998.719,49)	(3.998.409,99)	2
3	EBAPE	108	11.669.652,62	13.753.939,24	20.762.590,35	20.631.185,71	(9.092.937,73)	(6.877.246,47)	3
4	EAESE	381	55.210.849,99	55.806.002,86	54.262.099,69	54.014.560,06	948.750,30	1.791.442,80	4
5	EPGE	65	2.544.180,57	2.174.547,26	11.120.451,09	11.022.741,75	(8.576.270,52)	(8.848.194,49)	5
6	DIREITO RIO	56	12.424.429,18	11.361.187,47	13.903.615,80	13.793.593,62	(1.479.186,62)	(2.432.406,15)	6
7	DIREITO GV	64	13.864.511,71	14.381.029,31	18.014.522,21	17.810.279,84	(4.150.010,50)	(3.429.250,53)	7
8	CPDOC	43	4.520.602,59	2.023.644,58	6.909.776,89	5.144.407,40	(2.389.174,30)	(3.120.762,82)	8
9	PROGRAMA CICLO BÁSICO GRADUAÇÃO	18	2.715.760,00	3.895.373,56	4.185.426,00	4.147.613,17	(1.469.666,00)	(252.239,61)	9
10	ESCOLA DE ECONOMIA DE SÃO PAULO	40	9.258.355,24	10.374.905,05	11.031.030,66	10.890.752,12	(1.772.675,42)	(515.847,07)	10
11	EDITORIA	25	3.894.322,00	4.207.645,64	3.562.182,29	3.513.904,02	332.139,71	693.741,62	11
12	FGV PROJETOS	162	89.999.772,00	100.853.381,79	83.443.299,33	83.140.484,28	6.556.472,67	17.712.897,51	12
13	IDE – DIREÇÃO + FGV MANAGEMENT	181	95.893.286,97	130.648.506,60	52.933.232,80	52.673.405,92	42.960.054,17	77.975.100,68	13
14	PROGRAMA FGV ONLINE	61	18.553.769,90	19.314.756,54	16.825.779,07	16.352.419,50	1.727.990,83	2.962.337,04	14
15	CEAG	18	27.542.000,00	25.875.555,90	10.819.741,07	9.307.803,94	16.722.258,93	16.567.751,96	15
16	PROGRAMA GVPEC	33	29.200.000,01	24.000.297,13	16.192.052,08	14.907.692,03	13.007.947,93	9.092.605,10	16
17	PROGRAMA GVNET	3	3.847.150,00	2.284.973,16	2.896.107,16	2.250.344,79	951.042,84	34.628,37	17
18	ATIVIDADES ESPECIAIS E INSTITUCIONAIS	40	30.911.280,35	45.376.853,93	74.247.541,46	74.078.952,02	(43.336.261,11)	(28.702.098,09)	18
19	SUBTOTAL (1)	1.496	428.111.253,73	481.106.213,30	421.169.498,04	412.452.163,44	6.941.755,69	68.654.049,86	19
20	SETORES DE ADMINISTRAÇÃO-MEIO								20
21	DIRETORIA DE OPERAÇÕES – RJ	94			12.703.541,68	12.666.564,12	(12.703.541,68)	(12.666.564,12)	21
22	DIRETORIA DE OPERAÇÕES – SP	103			21.778.524,11	21.657.109,47	(21.778.524,11)	(21.657.109,47)	22
23	ADMINISTRAÇÃO SUPERIOR	23			7.537.578,20	7.312.227,64	(7.537.578,20)	(7.312.227,64)	23
24	ASSESSORIAS CORPORATIVAS	132			12.287.239,45	12.242.204,71	(12.287.239,45)	(12.242.204,71)	24
25	SUBTOTAL (2)	352			54.306.883,44	53.878.105,94	(54.306.883,44)	(53.878.105,94)	25
26	TOTAL = (1 + 2)	1.848	428.111.253,73	481.106.213,30	475.476.381,48	466.330.269,38	(47.365.127,75)	14.775.943,92	26

ANEXOS



**FUNDAÇÃO
GETULIO VARGAS**

Pesquisas e estudos

1. CENTRO DE PESQUISA E DOCUMENTAÇÃO DE HISTÓRIA CONTEMPORÂNEA DO BRASIL — CPDOC

Regulares

- ❑ Dicionário histórico-biográfico-brasileiro. Coordenadora: Alzira Alves de Abreu.
- ❑ Estudos e pesquisas sobre o Rio de Janeiro. Coordenadora: Marly Motta.
- ❑ Portal CPDOC. Coordenadora: Suely Braga da Silva.
- ❑ Programa de arquivos pessoais. Coordenadora: Suely Braga da Silva; responsável: Adelina Novaes e Cruz.
- ❑ Programa de história oral. Coordenadora: Suely Braga da Silva; responsável: Luciana Quillet Heymann.

Concluídos

- ❑ Ciências sociais e pesquisas urbanas. Responsável: Celso Castro.
- ❑ 200 anos de justiça militar. Coordenadores: Celso Castro e Maria Celina D'Araujo.
- ❑ Memória do trabalho no Brasil. Responsáveis: Alexandre Fortes e Paulo Fontes.
- ❑ Memória institucional do Ministério do Trabalho. Responsáveis: Suely Braga e Angela de Castro Gomes.

- ❑ O serviço militar obrigatório no Brasil: propaganda e resistência. Responsável: Celso Castro.

Em andamento

- ❑ Com a palavra, os atores; reflexões sobre a profissão docente. Coordenadora: Helena Bomeny.
- ❑ Consórcio forças armadas século XXI. Coordenadores: Celso Castro e Maria Celina D'Araujo.
- ❑ Encontros em Lisboa: o socialismo português e o trabalhismo brasileiro (1974-1979). Coordenador: Américo Freire.
- ❑ Estabilidade democrática e defesa no Brasil e na América do Sul. Coordenadora: Maria Celina D'Araujo.
- ❑ Governo Lula, contornos sociais. Coordenadora: Maria Celina D'Araujo.
- ❑ História do turismo no Rio de Janeiro. Responsáveis: Celso Castro e Bianca Freire-Medeiros.
- ❑ A institucionalização dos cursos universitários de história no Rio de Janeiro. Coordenadora: Marieta de Moraes Ferreira.
- ❑ A invenção do nordestino — acompanhar as transformações e as novas fronteiras culturais, os fenômenos da globalização e do localismo. Coordenadora: Lucia Lippi Oliveira.
- ❑ Memória e identidade nacional. Coordenadora: Marieta de Moraes Ferreira.

- ❑ Mobilidade social e circulação de elites políticas na República: o caso do Rio de Janeiro. Coordenador: Fernando Lattman-Weltman.
- ❑ Os papéis de Alzira Vargas: estudo biográfico de um arquivo pessoal. Responsável: Letícia Borges Nedel.
- ❑ Para ver os pobres: a construção da favela como atração turística. Coordenadora: Bianca Freire-Medeiros.
- ❑ Representações culturais das práticas desportivas no Brasil republicano. Coordenador: Carlos Eduardo Sarmento.
- ❑ Uma sociologia da sociologia e da economia rurais brasileiras. Coordenador: Mario Grynspan.
- ❑ Os tenentes do oeste: João Alberto, a Fundação Brasil Central e a imaginação espacial brasileira. Coordenador: João Marcelo Ehlerl Maia.
- ❑ Touring poverty in Buenos Aires, Johannesburg and Rio de Janeiro. Coordenadora: Bianca Freire-Medeiros.
- ❑ Avaliação da variação do capital intelectual em projetos de *e-government*. Responsável: Luiz Antonio Jóia.
- ❑ Avanços na política nacional de recursos hídricos. Responsável: Marilene de Oliveira Ramos Murias dos Santos.
- ❑ Boas práticas de gestão e desenvolvimento socioambiental nos municípios brasileiros. Responsável: Marilene de Oliveira Ramos Murias dos Santos.
- ❑ O caso da Embrater e *leverage* em negociação. Responsável: Yann Duzert.
- ❑ Cenários futuros do setor de turismo no Brasil (em parceria com a Embratur). Responsáveis: Deborah Moraes Zouain e Luiz Gustavo M. Barbosa.
- ❑ Censo sobre as microfinanças no Brasil. Responsáveis: Deborah Moraes Zouain e Francisco Marcelo Barone.
- ❑ Os clássicos da RAP. Responsável: Paulo Emilio Matos Martins.
- ❑ Comportamento do consumidor na internet: confiança e percepção de controle de segurança. Responsável: Delane Botelho.
- ❑ Configuração do campo da cultura no contexto da incorporação da lógica mercantil e os novos atores organizacionais. Responsável: Marcelo Milano Falcão Vieira.

2. ESCOLA BRASILEIRA DE ADMINISTRAÇÃO PÚBLICA E DE EMPRESAS — EBAPE

Concluídos

- ❑ Acumulação de capacidades tecnológicas, inovação, estratégias de aprendizagem e *performance* competitiva: evidências de empresas do setor florestal de celulose e de papel no Brasil. Responsável: Paulo Cesar Negreiros Figueiredo.
- ❑ Análise das contribuições da literatura internacional sobre redes para administração pública. Responsável: Sônia Maria Fleury Teixeira.
- ❑ Aspectos, dificuldades, entraves e soluções às negociações multilaterais no âmbito da OMC. Responsável: Yann Duzert.
- ❑ Construção de escalas para medição dos constructos “esperança” e “ansiedade” no marketing. Responsável: Delane Botelho.
- ❑ Criação e teste de escala de mensuração das estratégias de gestão do conhecimento. Responsável: Luiz Antonio Jóia.
- ❑ Cultura, mercado e desenvolvimento. Responsável: Marcelo Milano Falcão Vieira.
- ❑ Demanda turística doméstica — via aérea. Responsáveis: Deborah Moraes Zouain e Luiz Gustavo M. Barbosa.

- ❑ Democracia, descentralização e desenvolvimento: Brasil e Espanha. Responsável: Sônia Maria Fleury Teixeira.
- ❑ Desenvolvimento de capacidade tecnológica e inovação em organizações baseadas em tecnologia de informação e de comunicação (TICs): evidências de uma amostra de empresas no Brasil. Responsável: Paulo Cesar Negreiros Figueiredo.
- ❑ Desenvolvimento local e fortalecimento da cidadania. Responsável: Fernando Guilherme Tenório.
- ❑ Desenvolvimento tecnológico, rejuvenescimento e competitividade da indústria de aço em economias emergentes: contra-evidência da experiência brasileira. Responsável: Paulo Cesar Negreiros Figueiredo.
- ❑ Determinantes do desempenho exportador brasileiro: desenvolvimento e teste de um modelo mercadológico. Responsável: Delane Botelho.
- ❑ Determinantes sociais da saúde: desigualdades injustas no acesso e utilização dos serviços de saúde. Responsável: Sonia Maria Fleury Teixeira.
- ❑ Economia esportiva e políticas públicas e privadas dos esportes. Responsável: Istvan Karoly Kasznar.
- ❑ Empreendedores e administradores brasileiros. Responsável: Paulo Emilio Matos Martins.
- ❑ Empreendedorismo: motivações para o início, a sustentação e a decisão subsequente da continuidade do negócio, um estudo com *pet shops*. Responsáveis: Deborah Moraes Zouain e Francisco Marcelo Barone.
- ❑ Ensino de administração. Responsável: Sylvia Constant Vergara.
- ❑ Ensino e pesquisa em administração no Brasil. Responsável: Paulo Emilio Matos Martins.
- ❑ Escolhas de práticas contábeis pela Varig durante o período de dificuldades financeiras. Responsável: Ricardo Lopes Cardoso.
- ❑ Ética na era digital. Responsável: Hermano Roberto Thiry-Cherques.
- ❑ Evolução das contas públicas federais. Responsável: Istvan Karoly Kasznar.
- ❑ Evolução do giro de dívida mobiliária interna pública. Responsável: Istvan Karoly Kasznar.
- ❑ Exigências ambientais em APLs — arranjos produtivos locais — garantia para a conquista de mercado? Responsável: José Antonio Puppim de Oliveira.
- ❑ Fábrica de softwares: impactos nas relações de trabalho. Responsável: Fernando Guilherme Tenório.
- ❑ Fatores influentes na decisão de compra em websites e livrarias virtuais. Responsável: Luiz Antonio Jóia.
- ❑ Fatores-chave de sucesso em treinamento corporativo a distância na web. Responsável: Luiz Antonio Jóia.
- ❑ Formação e estruturação de campos organizacionais — II. Responsável: Marcelo Milano Falcão Vieira.
- ❑ Gestão do conhecimento em G2G. Responsável: Luiz Antonio Jóia.
- ❑ Governança e gestão: as relações entre os âmbitos público e privado. Responsável: Ana Lúcia Malleiros Guedes.
- ❑ O impacto econômico das decisões do TCE e o incremento do processo de *accountability* por meio do exercício da função de controle. Responsável: Márcio A. de Carvalho.
- ❑ Implantação de empreendimentos G2G. Responsável: Luiz Antonio Jóia.
- ❑ Implicações de variáveis institucionais do desenvolvimento tecnológico e inovação para o fortalecimento de indicadores de competitividade internacional da indústria brasileira de celulose e papel. Responsável: Paulo Cesar Negreiros Figueiredo.

- ❑ Imprensa e administração pública no Brasil. Responsável: Paulo Emilio Matos Martins.
- ❑ Inclusão digital. Responsável: Luiz Antonio Jóia.
- ❑ Indicadores de desempenho de *call centers*. Responsável: Luiz Antonio Jóia.
- ❑ Influência da tecnologia RFID no capital intelectual de empresas. Responsável: Luiz Antonio Jóia.
- ❑ Influência de alianças estratégicas no capital intelectual. Responsável: Luiz Antonio Jóia.
- ❑ A integração dos sistemas federal e estadual de informações como ferramenta de implementação da política nacional de recursos hídricos. Responsável: Marilene de Oliveira Ramos Murias dos Santos.
- ❑ Integração em rede do grupo de pesquisa Observatório da Realidade Organizacional. Responsável: Marcelo Milano Falcão Vieira.
- ❑ Investimento público e a efetividade das ações estatais na segurança. Responsável: Ricardo Lopes Cardoso.
- ❑ A literatura brasileira sobre administração. Responsável: Paulo Emilio Matos Martins.
- ❑ Movimentos sociais brasileiros. Responsável: Paulo Emilio Matos Martins.
- ❑ Municipalização da saúde: inovação na gestão e democracia local no Brasil. Responsável: Sônia Maria Fleury Teixeira.
- ❑ Níveis e interfaces em estratégia. Responsáveis: Alexandre Faria e Eduardo André Teixeira Ayrosa.
- ❑ Nível de desenvolvimento moral das organizações brasileiras. Responsável: Hermano Roberto Thiry-Cherques.
- ❑ Observância da LRF pelos municípios. Responsáveis: Ricardo Lopes Cardoso e Rogério Sobreira.
- ❑ Padrão ético das organizações brasileiras. Responsável: Hermano Roberto Thiry-Cherques.
- ❑ Perfil dos mestres em administração pela EBAPE (cruzamentos de variáveis correspondentes ao corte de 1997 a 2002 e resultados referentes ao corte de 1987 a 1996). Responsável: Sônia Maria Fleury Teixeira.
- ❑ Pesquisa anual de conjuntura econômica do turismo (Pacet). Responsáveis: Deborah Moraes Zouain e Luiz Gustavo M. Barbosa.
- ❑ Pesquisa qualitativa — II. Responsável: Marcelo Milano Falcão Vieira.
- ❑ Planejamento estratégico e mudança. Responsável: Paulo Emilio Matos Martins.
- ❑ Política de capacitação em *e-government*. Responsável: Luiz Antonio Jóia.
- ❑ Política de pessoal como instrumento de eficiência e representação: o caso do Congresso Nacional brasileiro. Responsável: Márcio A. de Carvalho.
- ❑ Políticas públicas e desenvolvimento nacional. Responsável: Paulo Emilio Matos Martins.
- ❑ Políticas públicas na perspectiva das desigualdades. Responsável: Fernando Guilherme Tenório.
- ❑ Previsão de insolvência das operadoras de planos de assistência à saúde. Responsável: Ricardo Lopes Cardoso.
- ❑ O processo decisório na Câmara dos Deputados através da análise do julgamento. Responsável: Márcio A. de Carvalho.
- ❑ Reconceituando o caráter social da estratégia. Responsáveis: Alexandre Faria e Eduardo André Teixeira Ayrosa.
- ❑ Reforma de estruturas da Federação, estados e municípios. Responsável: Istvan Karoly Kasznar.
- ❑ Reforma fiscal. Responsável: Istvan Karoly Kasznar.
- ❑ Reforma integrada de áreas públicas nos âmbitos federativo, estadual e municipal. Responsável: Istvan Karoly Kasznar.

- ❑ Rentabilidade transacional dos clientes frequentes e esporádicos no varejo virtual. Responsável: Luiz Antonio Jóia.
- ❑ Repensando a estratégia organizacional. Responsáveis: Alexandre Faria e Eduardo André Teixeira Ayrosa.
- ❑ Resistência à implantação de CRM. Responsável: Luiz Antonio Jóia.
- ❑ Resistência à inovação tecnológica em organizações de saúde. Responsável: Luiz Antonio Jóia.
- ❑ Resistências a empreendimentos G2G. Responsável: Luiz Antonio Jóia.
- ❑ Responsabilidade cultural das indústrias do Rio de Janeiro. Responsável: Hermano Roberto Thiry-Cherques.
- ❑ A revolução técnica, a globalização econômica e o trabalho no Brasil. Responsável: Paulo Emilio Matos Martins.
- ❑ Saúde, previdência e assistência social. Responsável: Istvan Karoly Kaszner.
- ❑ Strategies for information technology and intellectual capital: challenges and opportunities. Responsável: Luiz Antonio Jóia.
- ❑ Tamanho ótimo do Estado e capacidade do contribuinte. Responsável: Istvan Karoly Kaszner.
- ❑ Tecnologias de ruptura — uma investigação prospectiva sobre a tecnologia de RFID aplicada à indústria de varejo. Responsável: Luiz Antonio Jóia.
- ❑ TI como elo articulador de escolas estratégicas. Responsável: Luiz Antonio Jóia.
- ❑ A transição de carreira do profissional de TI. Responsável: Luiz Antonio Jóia.
- ❑ Valores de consumo de moda entre consumidores homossexuais. Responsáveis: Alexandre Faria e Eduardo André Teixeira Ayrosa.

Em andamento

- ❑ Agências reguladoras estaduais e melhora do site do Núcleo de Estudos de Regulação. Responsáveis: Enrique Jerônimo Saravia e Alketa Peci.
- ❑ Alteração no ambiente institucional e incentivo ao gerenciamento de resultados. Responsáveis: Ricardo Lopes Cardoso e Rogério Sobreira.
- ❑ Uma análise da questão da segurança pública no Distrito Federal utilizando métodos múltiplos de pesquisa. Responsáveis: Deborah Moraes Zouain, Marco Aurélio Ruediger e Vicente Riccio.
- ❑ Análise da relação entre incubadoras de cooperativas e as localidades sob sua influência. Responsáveis: Deborah Moraes Zouain e Francisco Marcelo Barone.
- ❑ Apoio à decisão na gestão pela qualidade da educação superior. Responsável: Antonio de Araújo Freitas Jr.
- ❑ Avaliação da inovação social em políticas públicas: estudo dos programas Favela-Bairro e Morar Legal. Responsável: Sônia Maria Fleury Teixeira.
- ❑ O Brasil do ingresso na era da informação: governo e administração pública. Responsável: Paulo Emilio Matos Martins.
- ❑ Comércio e negócios eletrônicos (*e-commerce* e *e-business*). Responsável: Luiz Antonio Jóia.
- ❑ Compreendendo o constructo “propensão a colecionar” no marketing. Responsáveis: Alexandre Faria e Eduardo André Teixeira Ayrosa.
- ❑ Conceituando estratégia internacional no contexto de uma economia emergente. Responsáveis: Alexandre Faria e Ana Lúcia Malheiros Guedes.
- ❑ Dimensões mercado e não-mercado em estratégia e marketing: reconceituando estratégia de marketing. Responsáveis: Alexandre Faria e Eduardo André Teixeira Ayrosa.

- E-learning. Responsável: Luiz Antonio Jóia.
- A entrevista como método de coleta de dados em pesquisa científica. Responsável: Sylvia Constant Vergara.
- O espaço organizacional na literatura interpretativa do Brasil (O espaço organizacional brasileiro). Responsável: Paulo Emílio Matos Martins.
- Estratégias de marketing em consórcios de exportação e redes de cooperação no Brasil. Responsáveis: Deborah Moraes Zouain e Francisco Marcelo Barone.
- Estratégias internacionais de marketing no contexto luso-brasileiro. Responsáveis: Alexandre Faria e Eduardo André Teixeira Ayrosa.
- Estudo comparativo do nível de desenvolvimento moral das organizações brasileiras e portuguesas (Desenvolvimento moral nas organizações brasileiras e portuguesas). Responsável: Hermano Roberto Thiry-Cherques.
- Gestão e mensuração do capital intelectual. Responsável: Luiz Antonio Jóia.
- Gestão internacional e governança: internacionalização de empresas brasileiras. Responsáveis: Alexandre Faria e Ana Lúcia Malheiros Guedes.
- Gestão pública no contexto da governança: análise das reformas contemporâneas de gestão pública. Responsáveis: Enrique Jerônimo Saravia e Alketa Peci.
- Governo eletrônico (*e-government*). Responsável: Luiz Antonio Jóia.
- Impactos sobre o trabalho decorrente da configuração e da reconfiguração de regimes de governança organizacional. Responsável: Hermano Roberto Thiry-Cherques.
- Inovações locais frente a inseguranças globais. Responsável: Sônia Maria Fleury Teixeira.
- Internacionalização de empresas brasileiras. Responsável: Paulo Roberto Motta.
- Investimentos estrangeiros diretos: análise dos fluxos de entrada e saída do Brasil no período de 1996-2006. Responsáveis: Alexandre Faria e Ana Lúcia Malheiros Guedes.
- Marketing esportivo: o esporte como uma oportunidade de negócio, suas perspectivas e seu potencial de crescimento. Responsáveis: Deborah Moraes Zouain e José Antonio Barros Alves.
- Mecanismos institucionais de combate às desigualdades raciais. Responsáveis: Deborah Moraes Zouain e Francisco Marcelo Barone.
- O mercado dos cartões de crédito no Brasil e sua relação com as micro e pequenas empresas (O mercado de cartões de crédito voltado ao segmento dos pequenos negócios). Responsáveis: Deborah Moraes Zouain e Francisco Marcelo Barone.
- Mercado e formas de resistência nas organizações brasileiras: das políticas e práticas às práticas políticas de desenvolvimento. Responsável: Marcelo Milano Falcão Vieira.
- Novas idéias em administração. Responsável: Paulo Roberto Motta.
- Observatório permanente da gestão pública. Responsáveis: Enrique Jerônimo Saravia e Alketa Peci.
- A percepção dos gestores públicos do Rio de Janeiro acerca do papel do Tribunal de Contas do Estado como agência de *accountability*. Responsáveis: Marco Aurélio Ruediger, Vicente Riccio, Marco A. Carvalho e Rogério Sobreira.
- Pesquisa aplicada e workshops estratégicos de aperfeiçoamento em administração e finanças. Responsáveis: Deborah Moraes Zouain e Francisco Marcelo Barone.
- Pesquisa aplicada sobre a participação dos jovens no Poder Legislativo. Responsáveis: Deborah Moraes Zouain e Francisco Marcelo Barone.
- Pesquisa aplicada sobre o processo de elaboração do planejamento estratégico. Responsáveis: Deborah Moraes Zouain e Francisco Marcelo Barone.

- ❑ Pesquisa aplicada sobre o processo de elaboração do planejamento estratégico da empresa Caem-mum Indústria e Comércio de Móveis Ltda. Responsáveis: Deborah Moraes Zouain e Francisco Marcelo Barone.
- ❑ Policies and institutions on TNC-SNE linkages: the Brazilian case. Responsável: Delane Botelho.
- ❑ Política de pessoal como instrumento de eficiência e representação: o caso do Congresso Nacional brasileiro. Responsáveis: Deborah Moraes Zouain, Marco Aurélio Ruediger e Vicente Riccio.
- ❑ Políticas públicas e melhorias em arranjos produtivos locais. Responsável: José Antonio Puppim de Oliveira.
- ❑ Políticas públicas e o esporte — vetor de inclusão social. Responsável: Istvan Karoly Kasznar.
- ❑ Práticas e tendências contábeis das empresas brasileiras de capital aberto. Responsáveis: Ricardo Lopes Cardoso e Rogério Sobreira.
- ❑ Preocupação ambiental em distritos industriais. Responsável: José Antonio Puppim de Oliveira.
- ❑ Produtos e serviços financeiros destinados às micro e pequenas empresas. Responsáveis: Deborah Moraes Zouain e Francisco Marcelo Barone.
- ❑ Programa de negociações complexas. Responsável: Yann Duzert.
- ❑ Repensando a estratégia de marketing: desenvolvimento teórico e estudo de caso em empresa orientada para o mercado. Responsáveis: Alexandre Faria e Ana Lúcia Malheiros Guedes.
- ❑ Resistência a sistemas de informação. Responsável: Luiz Antonio Jôia.
- ❑ Sociedade, Estado e governo no Brasil do ingresso na era da informação. Responsável: Paulo Emilio Matos Martins.
- ❑ O sujeito cego e o mercado: investigações sobre as relações entre cegueira, consumo e cidadania.

Responsáveis: Alexandre Faria e Eduardo André Teixeira Ayrosa.

- ❑ Tendências contemporâneas em administração: circularidade e demarcação público-privada. Responsáveis: Enrique Jerônimo Saravia e Alketa Peci.

3. ESCOLA DE ADMINISTRAÇÃO DE EMPRESAS DE SÃO PAULO — EAESP

Regulares

- ❑ Empreendedorismo e novos negócios. Coordenador: José Augusto Corrêa.
- ❑ Estudos da cultura e do consumo. Coordenadora: Isleide Arruda Fontenelle.
- ❑ Estudos de administração e do meio ambiente. Coordenador: José Carlos Barbieri.
- ❑ Estudos de administração pública e governo. Coordenador: Peter Kevin Spink.
- ❑ Estudos de ética nas organizações. Coordenadora: Maria Cecília Coutinho de Arruda.
- ❑ Estudos de lazer e turismo. Coordenador: Julio Serson.
- ❑ Estudos de microfinanças. Coordenador: Lauro Emilio Gonzales da Silva.
- ❑ Estudos de negócios da propaganda. Coordenador: Antonio Jesus de Brito Cosenza.
- ❑ Estudos de política e economia do setor público. Coordenador: George Avelino Filho.
- ❑ Estudos de tecnologia de informação para governos. Coordenador: Norberto Antonio Torres.
- ❑ Estudos do terceiro setor. Coordenador: Luiz Carlos Meregé.
- ❑ Estudos em estratégia e competitividade. Coordenador: Flavio Carvalho de Vasconcelos.

- ❑ Estudos em finanças. Coordenador: William Eid Junior.
- ❑ Estudos em planejamento e gestão de saúde. Coordenadora: Ana Maria Malik.
- ❑ Estudos em *private equity*. Coordenador: Claudio Vilar Furtado.
- ❑ Estudos em sustentabilidade. Coordenador: Mário Monzoni.
- ❑ Estudos estratégicos internacionais. Coordenadora: Maria Lúcia Labate Mantovanini Pádua Lima.
- ❑ Excelência bancária. Coordenador: João Carlos Douat.
- ❑ Excelência em logística e cadeias de abastecimento. Coordenador: Manoel de Andrade e Silva Reis.
- ❑ Excelência em varejo. Coordenador: Juracy Gomes Parente.
- ❑ Tecnologia de informação aplicada. Coordenador: Alberto Luiz Albertin.
- ❑ Centro de estudos da metrópole. Pesquisador: Ciro Biderman.
- ❑ Competitividade brasileira nas exportações: metodologia para pesquisa e análise de dados — I. (Desenvolvimento de uma metodologia para a pesquisa de informações sobre a competitividade global das empresas brasileiras.) Pesquisador: Manoel de Andrade e Silva Reis.
- ❑ Construção de discursos e de práticas organizativas em empresas brasileiras — II. Pesquisadora: Maria José Tonelli.
- ❑ Determinantes do *underpricing* no mercado brasileiro de ações/determinantes de política de *hedging* em empresas latino-americanas. Pesquisador: Richard Saito.
- ❑ Dimensões do uso de tecnologia de informação em benefício dos negócios. Pesquisador: Alberto Luiz Albertin.
- ❑ Economia da justiça. Pesquisador: Rodrigo de Losso da Silveira Bueno.
- ❑ Empreendedorismo e vida religiosa. Pesquisadora: Ana Cristina Braga Martes.

Concluídos

- ❑ Adaptação, descompasso ou transformação? Estado e sociedade em tempos de mudança estrutural do capitalismo. Pesquisador: Francisco César Pinto da Fonseca.
- ❑ Alguns desafios do capitalismo global no século XXI. Pesquisador: Ernesto Lozardo.
- ❑ Autoridade monetária e democracia. Pesquisadora: Maria Rita Garcia Loureiro Durand.
- ❑ Banking democratization: the political economy of finance policy and government banking in Brazil. Pesquisador: Kurt Eberhart von Mettenheim.
- ❑ Canais de distribuição e processo de aprovação de microcréditos. Pesquisador: Lauro Emilio Gonzales da Silva.
- ❑ Estudos organizacionais, estratégia e a perspectiva institucional de análise — II. Pesquisador: Clóvis Luiz Machado da Silva.
- ❑ Estudos sobre o Brasil contemporâneo. Pesquisadora: Isleide Arruda Fontenelle.
- ❑ Finanças corporativas. Pesquisador: Antonio Gledson de Carvalho.
- ❑ Investigação sobre o conceito de vantagem competitiva, suas métricas e sua aplicação no contexto brasileiro e internacional — a influência do ambiente institucional sobre a *performance* das firmas. Pesquisador: Flávio Carvalho de Vasconcelos.
- ❑ Isomorfismo ou diferenciação. Pesquisador: Flávio Carvalho de Vasconcelos.

- ❑ IT — enabled-correspondent banking: opportunities for Brazil and Canada. Pesquisador: Eduardo Henrique Diniz.
- ❑ Lineas básicas de la legislación de Brasil. Pesquisador: Paulo Henrique Ribeiro Sandroni.
- ❑ Mercado de capitais e governança corporativa. Pesquisador: Antonio Gledson de Carvalho.
- ❑ Microcrédito. Pesquisador: Rodrigo de Losso da Silveira Bueno.
- ❑ Práticas e resultados de apreçamento e a teoria da vantagem de recursos — III. Pesquisador: André Torres Urdan.
- ❑ Programa de pesquisa integrado: política e economia do setor público. Pesquisadores: Ciro Biderman, George Avelino Filho e Paulo Roberto Arvate.
- ❑ A revolução do consumidor — II. Pesquisadora: Gisela Black Taschner.
- ❑ Segmentos populares, consumo e participação cultural. Pesquisadora: Tânia Maria Vidigal Lima.
- ❑ Sentidos do trabalho para membros de famílias vulneráveis no município de São Paulo. Pesquisador: Francisco José Espósito Aranha Filho.
- ❑ Sofrimento psíquico do soldado da PM. (O sofrimento psíquico do soldado da Polícia Militar no estado de São Paulo na sua relação com o trabalho.) Pesquisador: Seiji Uchida.
- ❑ SSM samba: soft systems methodology in Brazil. Pesquisador: Phokion Sotirios Georgiou.
- ❑ Tecnologia bancária como fator de inclusão social: expansão dos serviços bancários através da implantação de correspondentes bancários no Brasil. Pesquisador: Eduardo Henrique Diniz.
- ❑ Teoria monetária: bem-estar e regras de política monetária. Pesquisador: Rodrigo de Losso da Silveira Bueno.

- ❑ Transformação organizacional em países emergentes: o caso brasileiro — II. Pesquisador: Thomaz Wood Junior.
- ❑ Venture capital/private equity. Pesquisador: Antonio Gledson de Carvalho.

Em andamento

- ❑ Adaptação, descompasso ou transformação? Estado e sociedade em tempos de mudança estrutural do capitalismo — II. Pesquisador: Francisco César Pinto da Fonseca.
- ❑ Análise do setor de cabotagem no Brasil. Pesquisador: Claude Machline.
- ❑ Análise econômica da reforma fiscal do PIS-Cofins: integrando um modelo de microsimulação com um modelo de equilíbrio geral. Pesquisador: Samir Cury.
- ❑ Análise linguística e semiótica do discurso empresarial e político. Pesquisador: Izidoro Blikstein.
- ❑ A aplicação de um instrumento para o dimensionamento da força de trabalho em hospitais públicos, estaduais e avaliação dos gerentes dos serviços quanto às determinantes que influenciam na gestão de recursos humanos e na organização dos processos de trabalho. Pesquisadora: Ana Maria Malik.
- ❑ Aspecto cultural do pragmatismo chinês no empreendimento. Pesquisador: Hsia Hua Sheng.
- ❑ Banking democratization: the political economy of finance policy and government banking in Brazil — II. Pesquisador: Kurt Eberhart von Mettenheim.
- ❑ Caracterização das redes de suprimentos agro-exportadoras do frango no Brasil. Pesquisadora: Susana Carla Farias Pereira.
- ❑ Censo do terceiro setor do município de São Bernardo do Campo. Pesquisador: Luiz Carlos Merege.

- ❑ O Cepac (Certificado de Potencial Adicional de Construção) como instrumento de captação de mais-valias urbanas e financiamento de grandes projetos urbanos. Pesquisador: Paulo Henrique R. Sandroni.
- ❑ Competitividade brasileira nas exportações — II. Pesquisador: Manoel de Andrade e Silva Reis.
- ❑ Competitividade e inovação e sua contribuição para a economia do Brasil — II. Pesquisador: Luiz Carlos Di Serio.
- ❑ Competitividade em operações agroindustriais: definições, indicadores e métricas — II. Pesquisador: João Mario Csillag.
- ❑ Construção de discursos e de práticas organizativas em empresas brasileiras — II. Pesquisadora: Maria José Tonelli.
- ❑ Construção de discursos e de práticas organizativas em empresas brasileiras — III. Pesquisadora: Maria José Tonelli.
- ❑ Determinantes do *underpricing* no mercado brasileiro de ações/determinantes de política de *hedging* em empresas latino-americanas — II. Pesquisador: Richard Saito.
- ❑ Dez anos de reforma Bresser, 1995-2005 — II. Pesquisadora: Regina Silvia Viotto Monteiro Pacheco.
- ❑ Dimensionamento de pessoas, estrutura e estratégia organizacional. Pesquisador: Djair Picchiai.
- ❑ Dimensões do uso de tecnologia de informação em benefício dos negócios — II. Pesquisador: Alberto Luiz Albertin.
- ❑ Economia da justiça — II. Pesquisador: Rodrigo de Losso da Silveira Bueno.
- ❑ Educação ambiental em cursos de graduação em administração. Pesquisador: José Carlos Barbieri.
- ❑ A efetividade dos investimentos em sistemas e tecnologia da informação. Pesquisador: Otávio Próspero Sanchez.
- ❑ Empreendedorismo e gestão da inovação tecnológica — II. Pesquisador: Tales Andreassi.
- ❑ Empreendedorismo e vida religiosa — II. Pesquisadora: Ana Cristina Braga Martes.
- ❑ Entre legitimidade política e credibilidade econômico-financeira: democratização e transformação econômica em democracias de mercado emergentes. Pesquisadora: Maria Rita Garcia Loureiro Durand.
- ❑ Estudo da fidelização dos clientes de telefonia celular na Grande São Paulo, em função do atendimento recebido por esses na área de *contact center* das operadoras. Pesquisador: Fernando Mindlin Serson.
- ❑ Estudo de fenômenos relativos aos mercados financeiros e também ao comportamento das empresas no Brasil — II. Pesquisador: William Eid Júnior.
- ❑ Estudo exploratório sobre indústrias criativas no estado de São Paulo. Pesquisador: Pedro Fernando Bendassolli.
- ❑ Estudos de ética empresarial — II. Pesquisadora: Maria Cecília Coutinho Arruda.
- ❑ Estudos organizacionais, estratégia e a perspectiva institucional de análise — II. Pesquisador: Clóvis Luiz Machado da Silva.
- ❑ Estudos organizacionais, estratégia e a perspectiva institucional de análise — III. Pesquisador: Clóvis Luiz Machado da Silva.
- ❑ Estudos sobre o Brasil contemporâneo — II. Pesquisadora: Isleide Arruda Fontenelle.
- ❑ Finanças corporativas — II. Pesquisador: Rodrigo de Losso da Silveira Bueno.
- ❑ Gestão ambiental e desenvolvimento sustentável — II. Pesquisador: José Carlos Barbieri.
- ❑ Gestão de falta de estoque. Pesquisador: Mauro Sampaio.

- ❑ Governo e sociedade civil em contexto subnacional — II (Gestão pública e cidadania.) Pesquisadora: Marta Ferreira Santos Farah.
- ❑ O impacto do Plano Real na política de dividendos e juros sobre o capital próprio nas empresas brasileiras — 1994-2004. Pesquisador: Fábio Gallo Garcia.
- ❑ Integrando responsabilidade social corporativa à gestão empresarial. Pesquisadora: Maira de Cassia Petrini.
- ❑ Investigação sobre o conceito de vantagem competitiva, suas métricas e sua aplicação no contexto brasileiro e internacional — a influência do ambiente institucional sobre a *performance* das firmas — II. Pesquisador: Flávio Carvalho de Vasconcelos.
- ❑ Marcas próprias no Brasil. Pesquisador: Luiz Artur Ledur Brito.
- ❑ Mercado de capitais e governança corporativa — II. Pesquisador: Rodrigo de Losso da Silveira Bueno.
- ❑ Mercado de luxo feminino. Pesquisador: Marcos Henrique Nogueira Cobra.
- ❑ Microcrédito — II. Pesquisador: Rodrigo de Losso da Silveira Bueno.
- ❑ Modelo tecno-assistencial do mercado supletivo, seus atores e qualidade da assistência na Região Metropolitana de São Paulo. Pesquisadora: Ana Maria Malik.
- ❑ Nação e competição na era global. Pesquisador: Luiz Carlos Bresser G. Pereira.
- ❑ O perfil das organizações da sociedade civil no Brasil e o ambiente institucional — II. Pesquisador: Mário Aquino Alves.
- ❑ Práticas de *outsourcing* da indústria têxtil na Grande São Paulo. Pesquisadora: Susana Carla Farias Pereira.
- ❑ *Private equity* e *venture capital*. Pesquisador: Claudio Vilar Furtado.
- ❑ Programa de pesquisa integrado: política e economia do setor público — II. Pesquisadores: Ciro Biderman, George Avelino Filho e Paulo Roberto Arvate.
- ❑ Proposta de estrutura de websites (conteúdos e serviços) para aperfeiçoamento do governo eletrônico em municípios. Pesquisador: Norberto Antônio Torres.
- ❑ Questões atuais em governança subnacional — II (Gestão pública e cidadania.) Pesquisador: Peter Kevin Spink.
- ❑ Redes tecnológicas para o desenvolvimento social. Pesquisador: Eduardo Henrique Diniz.
- ❑ Reforma do Estado, federalismo e elites políticas: o governo Lula em perspectiva comparada — II. Pesquisadores: Fernando Luiz Abrucio e Maria Rita Garcia Loureiro Durand.
- ❑ Regras de política monetária: variáveis não-observáveis, estados implícitos e coeficientes variáveis. Pesquisador: Rodrigo de Losso da Silveira Bueno.
- ❑ Sentidos do trabalho para famílias de baixa renda do município de São Paulo. Pesquisador: André Luiz Silva Samartini.
- ❑ Sentidos do trabalho para membros de famílias vulneráveis no município de São Paulo — II. Pesquisador: Francisco José Espósito Aranha Filho.
- ❑ Situação financeira e satisfação do consumidor das operadoras de saúde complementar no Brasil. Pesquisadores: Rafael Felipe Schiozer e Richard Saito.
- ❑ Strategic options development and analysis: the case of the Brazilian railways. Pesquisador: Phokion Sotirios Georgiou.
- ❑ Teoria monetária: bem-estar e regras de política monetária — II. Pesquisador: Rodrigo de Losso da Silveira Bueno.

- Transformação organizacional em países emergentes: o caso brasileiro — III. Pesquisador: Thomaz Wood Junior.
- Varejo de baixa renda. Pesquisador: Juracy Gomes Parente.
- Varejo multicanal e estratégias integradas: uma investigação no varejo de livros no Brasil. Pesquisadora: Roseli Morena Porto.
- Venture capital/private equity — II. Pesquisador: Rodrigo de Losso da Silveira Bueno.

4. ESCOLA DE DIREITO DE SÃO PAULO — DIREITO GV

Concluídos

- Análise dos efeitos da organização e funcionamento de cartórios judiciais sobre a morosidade do processo. Responsável: Paulo Eduardo Alves da Silva.
- O Brasil e o órgão de solução de controvérsias da OMC. Responsável: Maria Lúcia Mantovanini Pádua Lima.
- Cooperação penal internacional. Responsável: Máira Rocha Machado.
- História do direito comercial brasileiro. Responsável: José Reinaldo de Lima Lopes.
- Knowledge inputs, legal institutions and firm structures. Responsável: Érica Cristina Rocha Gorga.
- Tributação, responsabilidade fiscal e desenvolvimento. Responsável: Eurico de Santi.
- Advocacia de interesse público: uma perspectiva brasileira. Responsável: Oscar Vilhena Vieira.
- Auto-regulação de empresas. Responsáveis: Salem Hikmat Nasser e Viviane Muller Prado.
- Constituições generosas e recursos escassos: o papel das cortes constitucionais no desenvolvimento da democracia e do Estado de direito na Índia, Brasil e África do Sul. Responsável: Oscar Vilhena Vieira.
- Crítica à função social da propriedade. Responsável: José Reinaldo de Lima Lopes.
- Diagnóstico para a reforma da legislação penal econômica brasileira. Responsável: Máira Rocha Machado.
- Does corporate governance predict firm's market values? Responsável: Érica Cristina Rocha Gorga.
- Esfera pública e efetividade do direito: um estudo sobre a formação e a aplicação da legislação antirracista no Brasil. Responsável: Marta Machado.
- Estratégias de enfrentamento das causas de conflitos violentos: estudo de caso sobre o PCC. Responsável: Máira Rocha Machado.
- Expressão artística e imaginário político: um estudo da experiência brasileira nas décadas de 1920-1930. Responsável: José Garcez Ghirardi.
- Falsificação e mercado negro de remédios. Responsável: Marta Machado.
- Les figures de l'internationalization du droit. Responsável: Máira Rocha Machado.
- História do direito constitucional brasileiro. Responsável: José Reinaldo de Lima Lopes.
- Índice de jurisprudência da Direito GV. Responsável: Eurico de Santi.
- Instituições da política externa e sua relação com os processos de globalização e democratização no Brasil. Responsável: Michelle Ratton Sanchez.

Em andamento

- Acesso ao conhecimento. Responsável: Caio Mario da Silva Pereira Neto.

- ❑ Investimentos por grandes empresas em mercados de risco: o caso da Petrobras na Bolívia. Responsáveis: André Correa, Michelle Ratton Sanchez e Viviane Muller Prado.
- ❑ A judicialização da vida política, econômica e administrativa no Brasil contemporâneo: perspectivas do direito constitucional e administrativo. Responsável: Marcos Paulo Verissimo.
- ❑ Operações entre partes relacionadas. Responsável: Viviane Muller Prado.
- ❑ O papel dos juristas na formação do Estado-nação. Responsável: Carlos Guilherme Mota.
- ❑ Penas alternativas — plataforma digital do quadro geral de penas previstas no direito brasileiro. Responsáveis: Máira Rocha Machado e Marta Machado.
- ❑ Política de penas no Brasil. Responsáveis: Máira Rocha Machado e Marta Machado.
- ❑ Política fiscal e política criminal: o direito penal nas estratégias arrecadatórias do Estado brasileiro (1990-2006). Responsáveis: Máira Rocha Machado, Marta Machado e Eurico de Santi.
- ❑ Privatizando o risco de falha de subsídios governamentais. Responsável: Bruno Salama.
- ❑ Regras de governança corporativa sobre a estrutura organizacional da empresa e suas relações com o sistema jurídico de responsabilidade. Responsáveis: Ary Oswaldo Mattos Filho, Marta Machado e Viviane Muller Prado.
- ❑ Relações entre a responsabilidade civil e penal. Responsáveis: Flávia Puschel, Máira Rocha Machado e Marta Machado.
- ❑ Representação fiscal para fins penais. Responsáveis: Máira Rocha Machado e Eurico de Santi.
- ❑ Responsabilidade penal da pessoa jurídica: comparação entre o debate brasileiro e americano sobre o tema. Responsável: Marta Machado.

- ❑ Risco e responsabilidade. Responsáveis: Flávia Puschel, Máira Rocha Machado e Marta Machado.
- ❑ *Rule of law* e direito internacional. Responsável: Salem Nasser.
- ❑ Segurança jurídica, *rule of law* e Estado de direito: o discurso para a reforma do Judiciário. Responsável: Luciana Cunha.
- ❑ Simulações como prática didática em direito internacional. Responsável: Michelle Ratton Sanchez.
- ❑ Teoria do direito: interpretação e instituições. Responsável: Ronaldo Porto Macedo Junior.
- ❑ Teoria dos direitos fundamentais e racionalidade da concretização judicial. Responsável: Dimitrios Dimoulis.
- ❑ Transnational transformations of the State. Responsáveis: Michelle Ratton Sanchez e Máira Rocha Machado.

5. ESCOLA DE DIREITO DO RIO DE JANEIRO — DIREITO RIO

Concluídos

- ❑ Informática na administração pública. Responsável: Centro de Tecnologia e Sociedade.
- ❑ Rain networks. Responsável: Centro de Tecnologia e Sociedade.

Em andamento

- ❑ Creative commons. Responsáveis: Ronaldo Lemos e Carlos Affonso.
- ❑ Cultura livre. Responsáveis: Ronaldo Lemos e Bruno Magrani.
- ❑ Open business. Responsável: Ronaldo Lemos.
- ❑ Tecnologia, democracia e desigualdade social. Responsável: Antonio Cabral.

6. ESCOLA DE ECONOMIA DE SÃO PAULO — EESP

Em andamento

- Alca: um estudo de setores intensivos em recursos naturais. Responsável: Marcio Holland de Brito.
- Atuais estratégias e competitividade no agronegócio. Responsável: Paulo Furquim de Azevedo.
- Criação e destruição de emprego e rotatividade da mão-de-obra no Brasil: evolução e determinantes. Responsável: Veronica Ines Fernandez Orellano.
- Desenvolvimentos em macroeconomia brasileira aplicada. Responsável: Rogério Mori.
- Determinantes da escolha de estrutura de governança e contratos. Responsável: Paulo Furquim de Azevedo.
- Microestrutura do mercado de taxa de juros futura no Brasil (em parceria com o IME/USP). Responsável: Rogério Mori.
- O papel da retórica em economia. Responsável: Ramón García Fernández.
- Política monetária e metas para inflação no Brasil. Responsável: Rogério Mori.
- Relação entre risco e incentivos quando o agente controla o risco. Responsável: Marcos Hiroyuki Tsuchida.
- Sinalização por dividendos em ausência da propriedade do *single-crossing*. Responsável: Marcos Hiroyuki Tsuchida.
- Comércio e desigualdade salarial entre regiões brasileiras. Pesquisadores: Maria Cristina Terra, Thibault Fally e Rodrigo Paillacar.
- Cournot-Nash equilibria in continuum games with non-ordered preferences. Pesquisador: Victor Felipe Martins da Rocha.
- Democratic regimes and cabinet politics. Pesquisadores: Octavio Amorim Neto e David Samuels.
- Uma economia política das transferências intergovernamentais no Brasil (1985-2004). Pesquisadores: Octavio Amorim Neto e Andrei Simonassi.
- Effects of credit market quality on trade pattern. Pesquisadores: Maria Cristina Terra e Enrico Vasconcelos.
- Evaluating VAR models via quantile regression. Pesquisador: Luiz Renato Regis de Oliveira Lima.
- Excessive dollar debt. Pesquisadora: Maria Cristina Terra.
- Portugal's semi-presidentialism (re)assessed. Pesquisadores: Octavio Amorim Neto e Marina Costa Lobo.
- Presidencialismo e formulação da política externa no Brasil. Pesquisador: Octavio Amorim Neto.
- Proposta de reforma do sistema eleitoral brasileiro. Pesquisadores: Octavio Amorim Neto e Samuel Pessôa.
- Purchasing power parity: the choice of price index. Pesquisadoras: Maria Cristina Terra e Ana Lucia Vahia de Abreu.
- O semipresidencialismo nos países de língua portuguesa. Pesquisadores: Octavio Amorim Neto e Marina Costa Lobo.
- Sources of comparative advantages in Brazil. Pesquisadoras: Maria Cristina Terra e Beatriz Muriel.
- Special interests and political business cycles. Pesquisadores: Maria Cristina Terra e Marco Bonomo.

7. ESCOLA DE PÓS-GRADUAÇÃO EM ECONOMIA — EPGE

Em andamento

- Brasil e México: encontros e desencontros. Pesquisador: Octavio Amorim Neto.

- ❑ Teoria macroeconômica. Pesquisador: Fernando de Holanda Barbosa.
- ❑ Trade openness effect in sudden stops. Pesquisadores: Maria Cristina Terra e Enrico Vasconcelos.

8. INSTITUTO BRASILEIRO DE ECONOMIA — IBRE

Regulares

- ❑ Acompanhamento da conjuntura latino-americana. Responsável: CESEX.
- ❑ Apuração do Índice de Preços ao Consumidor da Terceira Idade (IPC-3i). Responsável: DGD.
- ❑ Apuração do Índice de Preços ao Consumidor Semanal (IPC-S), com a evolução de preços de bens e serviços para consumidores de renda familiar entre um e 33 salários mínimos, nas cidades de Belo Horizonte, Brasília, Porto Alegre, Recife, Salvador, Rio de Janeiro e São Paulo. Responsável: DGD.
- ❑ Apuração do Índice Geral de Preços (IGP) e de seus três índices componentes: Índice de Preços por Atacado (IPA), Índice de Preços ao Consumidor (IPC) e Índice Nacional do Custo da Construção (INCC), nas versões 10, M e DI. Responsável: DGD.
- ❑ Apuração do Sinalizador da Produção Industrial (SPI) para uma estimativa precisa da produção física da indústria paulista (mensal). Responsável: DGD.
- ❑ Boletim FGV100 setorial (diário). Responsável: DGD.
- ❑ Demonstrações financeiras. Responsável: DGD.
- ❑ Desenho, implementação e avaliação de políticas, setoriais e gerais, nos níveis nacional, local, internacional, e estratégias privadas. Responsável: CPS.
- ❑ Elaboração de *ranking* e premiação das maiores exportadoras do Brasil. Responsável: DGD.
- ❑ Elaboração de *ranking* e premiação das 500 maiores empresas do Brasil e prêmio FGV de Excelência Empresarial. Responsável: DGD.
- ❑ Elaboração de *ranking* e premiação das 300 maiores empresas do Sul, para a Editora Expressão. Responsável: DGD.
- ❑ Elaboração de *ranking* e premiação dos 100 maiores bancos e dos 70 maiores e melhores conglomerados bancários do Brasil. Responsável: DGD.
- ❑ Elaboração de *ranking* e premiação dos maiores e melhores grupos seguradores do Brasil. Responsável: DGD.
- ❑ Elaboração dos índices de taxas de câmbio reais efetivas. Responsável: CESEX.
- ❑ Estratégias das corporações do *agribusiness* e levantamento dos processos de gestão de quadros dirigentes das grandes empresas do agronegócio brasileiro. Responsável: CEA.
- ❑ Geração de estatísticas e análises, a partir do processamento de microdados. Responsável: CPS.
- ❑ Índices FGV-100 e FGV100-E de Ações (diários). Responsável: DGD.
- ❑ Levantamento dos processos decisórios dos quadros dirigentes do agronegócio brasileiro. Responsável: CEA.
- ❑ Pesquisa de preços para o cálculo de índices do Sistema IGP, dos indicadores da agropecuária, de outros índices e indicadores setoriais, e para apoio à determinação de preços de referência para compras. Responsável: DGD.
- ❑ Posicionamento estratégico e processos de investimento no *agribusiness* brasileiro. Responsável: CEA.
- ❑ Sondagem da indústria de transformação (mensal) e apuração do Índice de Confiança da Indústria (ICI). Responsável: DGD.

- Sondagem de expectativas do consumidor (mensal) e apuração do Índice de Confiança do Consumidor. Responsável: DGD.
- Sondagem econômica da América Latina (trimestral), em parceria com o instituto alemão IFO. Responsável: DGD.

Concluídos

- Acesso a mercados. Responsável: CPS.
- Acesso a mercados consumidores. Responsável: CPS.
- Adjusting out of an import — substitution industrialization policy to an agricultural modernization policy: the case of Brazil. Responsável: CEA.
- Análise comparativa da política externa e de comércio exterior da China na América Latina e na África. Responsável: Lia Valls Pereira.
- Competitividade da agricultura brasileira e as negociações tarifárias na Alca. Responsável: CEA.
- Desigualdade, estabilidade e políticas de renda: o real do Lula. Responsável: CPS.
- Diferencial de remuneração pública privada. Responsável: Fernando de Holanda Barbosa Filho, com Samuel Pessôa e Luís Eduardo Afonso.
- Distortions to agricultural incentives in Brazil, para o Banco Mundial. Responsável: CEA.
- Economia das religiões. Responsável: CPS.
- Equidade e eficiência na educação: motivações e metas. Responsável: CPS.
- O estado da juventude. Responsável: CPS.
- Estimativa da demanda domiciliar por telefones fixos no Brasil. Responsável: Mauricio Canêdo Pinheiro, com Luiz Renato Lima.
- Estudo de caso da folha de pagamento dos servidores do estado de São Paulo. Responsável: Fernando de Holanda Barbosa Filho, com Samuel Pessôa.
- Estudo de caso da folha de pagamento dos servidores do estado do Rio Grande do Sul. Responsável: Fernando de Holanda Barbosa Filho, com Samuel Pessôa.
- Fatores que afetam a competitividade das cadeias agroindustriais: o caso da cadeia de avicultura no oeste de Santa Catarina. O uso da *Policy Analysis Matrix*. Responsável: CEA, em associação com o Centro Nacional de Suínos e Aves da Embrapa.
- Impacto social e econômico do salário mínimo no Brasil. Responsável: CPS.
- Incentivos à agricultura brasileira e os problemas de pobreza rural, para o Banco Mundial. Responsável: CEA.
- Limites de crescimento da agricultura brasileira, políticas de crédito rural e comercialização e tendências do consumo de alimentos no Brasil. Responsável: CEA.
- Metas de educação. Responsável: CPS.
- Metodologia para escolha de obras de infraestrutura com base no desenvolvimento territorial: uma aplicação de componentes principais e fronteiras de eficiência de produção (Fatores que afetam os processos decisórios de gestores públicos na escolha de obras de infraestrutura). Responsável: CEA.
- Microcrédito na América Latina: México, Peru e Nicarágua. Responsável: CPS.
- Microcrédito no Nordeste. Responsável: CPS.
- Poupança, envelhecimento e crescimento. Responsável: Fernando de Holanda Barbosa Filho, com Samuel Pessôa.
- O setor público na estrutura salarial brasileira e seu impacto no setor educacional. Responsável: Fernando de Holanda Barbosa Filho, com Samuel Pessôa e Ana Luiza Neves de Holanda Barbosa.

- ❑ Tipificação dos estabelecimentos rurais de produtores assentados — análise de *clusters* (conglomerados). Responsável: CEA.
- ❑ Trata Brasil: saneamento e saúde. Responsável: CPS.

Em andamento

- ❑ Avaliação de projetos sociais no Brasil. Responsável: Marcelo Neri.
- ❑ Desenvolvimento do Índice de Economia Subterrânea, com o Instituto Brasileiro de Ética Concorrencial (ETCO). Responsável: Fernando de Holanda Barbosa Filho, com Samuel Pessoa.
- ❑ Elaboração de índices especiais de taxa de câmbio setoriais. Responsável: Lia Valls Pereira.
- ❑ Elaboração de informações online sobre temas de comércio exterior. Responsável: Lia Valls Pereira.
- ❑ Exportações de serviços no Brasil, para a Comissão Econômica para a América Latina e o Caribe (Cepal). Responsável: Lia Valls Pereira.
- ❑ Fatores econômicos e incidência de divórcios: evidências para o Brasil. Responsável: Mauricio Canêdo Pinheiro, com Luiz Renato Lima (EPGE).
- ❑ Fatores que afetam a taxa de câmbio real na agricultura brasileira. Responsável: Mauro de Rezende Lopes.
- ❑ Fiscalização dos mecanismos de competição: setor de telecomunicações. Responsável: Mauricio Canêdo Pinheiro.
- ❑ Impactos sociais de investimentos em infra-estrutura. Responsável: Marcelo Neri.
- ❑ Metas sociais. Responsável: Marcelo Neri.
- ❑ Microcrédito no Brasil. Responsável: Marcelo Neri.
- ❑ A nova política de salário mínimo. Responsável: Marcelo Neri.
- ❑ Quality of education. Responsável: Marcelo Neri.
- ❑ Quality of health. Responsável: Marcelo Neri.
- ❑ Quality of life. Responsável: Marcelo Neri.
- ❑ Razões do desempenho das agroindústrias no Brasil: uma análise dos balanços das maiores empresas do setor no Brasil. Responsável: Mauro de Rezende Lopes.
- ❑ Rede de estudos de desenvolvimento educacional. Responsável: Marcelo Neri.
- ❑ Regulação por incentivos e o uso de índices de preços setoriais. Responsável: Mauricio Canêdo Pinheiro.
- ❑ Retratos sociais. Responsável: Marcelo Neri.
- ❑ Universalização das telecomunicações no Brasil: é possível avançar mais? Como? Responsável: Mauricio Canêdo Pinheiro.

Produção intelectual de professores, pesquisadores e técnicos

1. CENTRO DE PESQUISA E DOCUMENTAÇÃO DE HISTÓRIA CONTEMPORÂNEA DO BRASIL — CPDOC

ABREU, Alzira Alves de. Confiança e desconfiança nos regimes democráticos. *Estudos Históricos: Brasil-África*, n. 39, p. 161-164, jan./jun. 2007.

———. Editoras universitárias: a conquista do mercado. *Conjuntura Econômica*, v. 61, p. 82-83, 2007.

———. Instituto Superior de Estudos Brasileiros (Iseb). In: FERREIRA, Jorge; REIS, Daniel Aarão (Orgs.). *Nacionalismo e reformismo radical (1945-1964)*. Rio de Janeiro: Civilização Brasileira, 2007. v. 2, p. 409-432.

———. O Ministério Público do Estado do Rio de Janeiro: atuação e relação com a imprensa. In: GOMES, Angela de Castro (Coord.). *Direitos e cidadania: justiça, poder e mídia*. Rio de Janeiro: FGV, 2007. p. 93-116.

———; LAMARÃO, Sérgio Tadeu Niemeyer (Orgs.). *Personalidades da política externa brasileira*. Brasília: Fundação Alexandre Gusmão, 2007.

———; PAULA, Christiane de Jalles (Orgs.). *Dicionário histórico-biográfico da propaganda no Brasil*. Rio de Janeiro: FGV, 2007. 270p.

ALBERTI, Verena; PEREIRA, Amílcar Araújo. Articulações entre movimento negro e Estado. In: GOMES, Angela de Castro (Coord.). *Direitos e cidadania: memória, política e cultura*. Rio de Janeiro: FGV, 2007. p. 93-113.

———; ———. Discriminação racial em Brasil: líderes del movimiento negro. *Historia, Antropología y Fuentes Orales*, Barcelona, n. 37, p. 23-31, 2007.

———; ———. Entrevista com José Maria Nunes Pereira. *Estudos Históricos: Brasil-África*, n. 39, p. 121-156, jan./jun. 2007.

———; ———. *Histórias do movimento negro no Brasil: depoimentos ao CPDOC*. Rio de Janeiro: Pallas, 2007. 526p.

———; ———. O movimento negro contemporâneo. In: FERREIRA, Jorge; REIS, Daniel Aarão (Orgs.). *Revolução e democracia: 1964*. Rio de Janeiro: Civilização Brasileira, 2007. p. 637-669. (As Esquerdas no Brasil, 3.)

———; ———. Qual África? Significados da África para o movimento negro no Brasil. *Estudos Históricos: Brasil-África*, n. 39, p. 25-56, jan./jun. 2007.

———; FARIAS, Ignez Cordeiro; ROCHA, Dora (Coords.). *Paulo Egydio conta: depoimento ao CPDOC*. São Paulo: Imprensa Oficial, 2007.

BOMENY, Helena. Amigos da escola. *Boletim Socied.* Rio de Janeiro, 2007.

———. Salvar pela escola: programa especial de educação. Rio de Janeiro, 2007.

———. Senhor da utopia. *Revista de História da Biblioteca Nacional*, v. 2, n. 22, p. 78-81, jul. 2007.

———. Sociologia como missão: fazer ciência fazendo história? *Interseções: Revista de Estudos Interdisciplinares*, v. 9, n. 1, 2007.

- . O'DONNELL, Julia. *CIPAD 30 anos: depoimentos ao CPDOC*. Rio de Janeiro: FGV, 2007. 227p.
- CASTRO, Celso. A resistência à implantação do serviço militar obrigatório no Brasil. In: GOMES, Angela de Castro (Coord.). *Direitos e cidadania: justiça, poder e mídia*. Rio de Janeiro: FGV, 2007. p. 239-259.
- . Comemorando a Revolução de 1964: a memória histórica dos militares brasileiros. Rio de Janeiro, 2007.
- . Diversity in the Brazilian Armed Forces. In: SOETERS, Joseph; MEULEN, Jan van der (Eds.). *Cultural diversity in the Armed Forces: an international comparison*. New York: Routledge, 2007. p. 64-76.
- . Goffman e os militares: sobre o conceito de instituição total. *Militares e Política*, v. 1, jul./dez. 2007. Disponível em: <www.idg.com.br>, acesso em: 15 jan. 2008.
- . Politics in Brazil under military rule, 1964-1985. In: BETHELL, Leslie (Ed.). *Cambridge history of Latin America*. Cambridge, UK: Cambridge University Press, 2007.
- . Relações civis-militares no Brasil: a opinião dos especialistas civis. *Militares e Política*, v. 1, p. 1-5, jul./dez. 2007. Disponível em: <www.idg.com.br>, acesso em: 15 jan. 2008.
- ; MEDEIROS, Bianca Freire. A cidade e seus souvenirs: o Rio de Janeiro para turista ter. *Revista Brasileira de Pesquisa em Turismo*, v. 1, n. 1, p. 34-53, mar. 2007. Disponível em: <www.anptur.org.br>, acesso em: 10 set. 2007.
- CAVALCANTI, Mariana. Redefining (il)legal boundaries: space and citizenship in Rio de Janeiro's favelas. In: DRIESKENS, Barbara; MERMIER, Franck; WIMMEN, Heiko (Eds.). *Cities of the South: citizenship and exclusion in the 21st century*. London: Saqi Books, 2007. p. 210-230.
- D'ARAUJO, Maria Celina (Coord.). *Governo Lula: contornos sociais e políticos da elite do poder*. Rio de Janeiro: CPDOC, 2007. 68p.
- . Comentários sobre os textos: "Quatro razões para a vitória de Lula" e "As bases municipais da votação de Lula em 2006". In: VELLOSO, João Paulo dos Reis (Coord.). *Quem elegeu Lula? Os fatores políticos que levaram aos 60 milhões de votos*. Rio de Janeiro: s.ed., fev. 2007. (Cadernos Fórum Nacional.) Disponível em: <<http://forumnacional.org.br/sec.php?s=521&i=pt&cod=CF0006>>, acesso em: 28 jan. 2008.
- . Experimentalismos na política. *Conjuntura Econômica*, v. 61, n. 11, p. 44-51, nov. 2007.
- . Memória da ditadura militar no Brasil: fontes e métodos. In: GOMES, Angela de Castro (Coord.). *Direitos e cidadania: memória, política e cultura*. Rio de Janeiro: FGV, 2007. p. 115-136.
- FERREIRA, Marieta de Moraes. Dez anos da Associação Internacional de História Oral. In: Encuentro Internacional de Historia Oral, 2., 2007, Ciudad de Panama; e Encuentro Nacional de Historia Oral, 1., 2007, Ciudad de Panama. *Anales...* Ciudad de Panama: Universidad de Panama, 2007.
- . Getúlio Vargas: uma memória em disputa. In: STABILI, Maria Rosaria (Org.). *Entre historias y memorias: los desafios metodológicos del legado reciente de América Latina*. Madrid: Iberoamericana, 2007. p. 20-36.
- . Movimentos sociais e luta pela democracia no Brasil. In: Simpósio Nacional de História, 24., 2007, São Leopoldo. *História e multidisciplinaridade: territórios e deslocamentos: anais*. São Leopoldo: Oikos, 2007.
- . The International Oral History Association and the new tendencies in the field of oral history. *Bios: Zeitschrift Für Biographieforschung, Oral History und Lebensverlaufsanalysen*. Leverkusen Opladen, v. 20, p. 43-51, 2007.
- ; VALE, Nayara Galeno do. De solar da marquesa de Santos a museu do Primeiro Reinado. In: GOMES, Angela de Castro (Coord.). *Direitos e cidadania: memória, política e cultura*. Rio de Janeiro: FGV, 2007. p. 295-320.

FONTES, Paulo. Trabalho, sindicatos e juventude. *Mundo Jovem*, Porto Alegre, v. 45, n. 382, nov. 2007.

———. Working-class soccer clubs and neighborhood organizations in São Paulo. *Al Día: the Newsletter of the Program in Latin American Studies*, Princeton, Princeton University, Spring 2007.

FREIRE, Américo. A cidade em disputa: o metrô e as associações de moradores do Rio de Janeiro. In: GOMES, Angela de Castro (Coord.). *Direitos e cidadania: memória, política e cultura*. Rio de Janeiro: FGV, 2007. p. 195-216.

———. A vinda da família real nos livros didáticos: notas de pesquisa. Rio de Janeiro, 2007.

———. Brizola e a via popular-democrática na transição da política brasileira. In: Simpósio da Associação Nacional de História, 24., 2007, São Leopoldo. *Anais...* São Leopoldo, 2007.

———. Reconstruindo Brizola: esquerda armada e novo trabalhismo. In: Encontro Regional Sudeste de História Oral, 7., 2007, Rio de Janeiro. *Anais...* Rio de Janeiro, 2007.

FREIRE-MEDEIROS, Bianca. A favela e seus trânsitos turísticos. *Revista do Observatório de Inovação do Turismo*, v. 2, p. 2, 2007.

———. A favela que se vê e que se vende: reflexões e polêmicas em torno de um destino turístico. *Revista Brasileira de Ciências Sociais*, v. 22, p. 61-72, 2007.

———. And the favela went global: the invention of a trademark and a tourist destination. In: VALENÇA, Marcio; NEL, Etienne; LEIMGRUBER, Walter (Eds.). *The global challenge and marginalization*. New York: New Science, 2007.

———. Favela como atração: visitantes estrangeiros descobrem aventura e caridade nos morros cariocas. *Revista de História*, v. 21, p. 64-66, 2007.

———; REBELLO, Carlos Eduardo. Rome: the HBO series. The postmodern rendering of the myth of

the Roman Empire. *Modern Mask*, New York, v. 2, Apr. 2007.

———; SARMENTO, Carlos Eduardo. Sarados, ursos, lolitos e travestis: negociando identidades gay através de um canal de TV por assinatura. *OPIS*, v. 7, p. 43-53, 2007.

GOMES, Angela de Castro (Coord.). *Direitos e cidadania: justiça, poder e mídia*. Rio de Janeiro: FGV, 2007. 329p.

——— (Coord.). *Direitos e cidadania: memória, política e cultura*. Rio de Janeiro: FGV, 2007. 320p.

——— (Coord.). *Ministério do Trabalho: uma história vivida e contada*. Rio de Janeiro: CPDOC, 2007. 376p. il.

——— (Coord.). Apresentação. In: GOMES, A de C. (Coord.). *Direitos e cidadania: justiça, poder e mídia*. Rio de Janeiro: FGV, 2007. 329p.

———. Apresentação. In: GOMES, A. de C. (Coord.). *Direitos e cidadania: memória, política e cultura*. Rio de Janeiro: FGV, 2007. 320p.

———. Italian immigrants in Brazil: between the italianità and Brazilian identity. In: *Brazil: 500 years of settlement*. Rio de Janeiro: IBGE, 2007. p. 139-155.

———. Justiça do Trabalho no Brasil: notas de uma pesquisa. In: BIAVASCHI, Magda Barros; LUBBE, Anita; MIRANDA, Maria Guilhermina (Coords.). *Memória e preservação de documentos: direitos do cidadão*. São Paulo: LTr, 2007. p. 19-30.

———. O PTB no contexto dos anos 60. In: ARAÚJO, Rita de Cássia de; BARRETO, Túlio Velho. (Orgs.). *1964: o golpe passado a limpo*. Recife: Fundação Joaquim Nabuco, Massangana, 2007. v. 1, p. 19-30.

———. Partido Trabalhista Brasileiro: getulismo, trabalhismo, nacionalismo e reformas de base. In: FERREIRA, Jorge; REIS, Daniel Aarão (Orgs.). *As esquerdas no Brasil: nacionalismo e reformismo social (1945-1964)*. Rio de Janeiro: Civilização Brasileira, 2007. (As Esquerdas no Brasil. 2.) p. 53-58.

———. Prefácio. In: ALBERTI, Verena; PEREIRA Amílcar Araújo. *Histórias do movimento negro no Brasil*. Rio de Janeiro: Pallas, 2007. 526p.

———. Prefácio. In: ARAÚJO, Maria Marta. *Com quantos tolos se faz uma República?* Belo Horizonte: UFMG, 2007.

———. Prefácio. In: MAGADALDI, Ana Maria. *Lições de casa*. Belo Horizonte: UFMG, 2007.

———. Prefácio. In: MENDONÇA, Joseli Nunes. *Evaristo de Moraes, tribuna da República*. Campinas: Unicamp, 2007. 518p.

———; FERREIRA, Jorge. *Jango: as múltiplas faces*. Rio de Janeiro: FGV, 2007. 275p.

———; MOREL, Regina de Moraes; PESSANHA, Elina Gonçalves da Fonte. Perfil da magistratura do trabalho no Brasil. In: GOMES, A. de C. (Coord.). *Direitos e cidadania: justiça, poder e mídia*. Rio de Janeiro: FGV, 2007. p. 15-92.

———; ———; ———. *Sem medo da utopia: Evaristo de Moraes, arquiteto da sociologia e do direito do trabalho no Brasil*. São Paulo: LTR, 2007. 280p. il.

GRYNSZPAN, Mário; DEZEMONE, Marcus Ajurum de Oliveira. As esquerdas e a descoberta do campo brasileiro: ligas camponesas, comunistas e católicos (1950-1964). In: FERREIRA, Jorge; REIS, Daniel Aarão (Orgs.). *As esquerdas no Brasil: nacionalismo e reformismo radical (1945-1964)*. Rio de Janeiro: Civilização Brasileira, 2007. p. 209-236.

———; PANDOLFI, Dulce Chaves. Memórias de favelas, em favelas: favelas do Rio de Janeiro e direito à memória. In: GOMES, Angela de Castro (Coord.). *Direitos e cidadania: memória, política e cultura*. Rio de Janeiro: FGV, 2007. p. 65-92.

HEYMANN, Luciana Quillet. O *devoir de mémoire* na França contemporânea: entre memória, história, legislação e direitos. In: GOMES, Angela de Castro (Coord.). *Direitos e cidadania: memória, política e cultura*. Rio de Janeiro: FGV, 2007. p. 15-43.

KORNIS, Mônica Almeida. *Cidade dos Homens e Falção, meninos do tráfico: representações televisivas da realidade brasileira em tempos de debate sobre direitos e cidadania*. In: GOMES, Angela de Castro (Coord.). *Direitos e cidadania: justiça, poder e mídia*. Rio de Janeiro: FGV, 2007. p. 215-238.

———. Ficção televisiva e identidade nacional: o caso da Rede Globo. In: CAPELATO, Maria Helena; MORETTIN, Eduardo; NAPOLITANO, Marcos; SALIBA, Elias Thomé. *História e cinema: dimensões históricas do audiovisual*. São Paulo: Alameda, 2007. p. 97-114.

LATTMAN-WELTMAN, Fernando. As identidades partidárias, a crise política atual e o que a democracia tem com isso. *Desigualdade & Diversidade*, n. 1, jul./dez. 2007. Disponível em: <<http://publique.rdc.puc-rio.br/desigualdadediversidade/>>, acesso em: 15 jan. 2008.

———. Cidadania e audiência no telejornalismo comunitário da Rede Globo. In: GOMES, Angela de Castro (Coord.). *Direitos e cidadania: justiça, poder e mídia*. Rio de Janeiro: FGV, 2007. p. 193-213.

———. Intellectual prestige and public frustration: ambiguities of public intellectuals in Brazil. In: BLOCH, A.; DE LA MORA, R.; CANCINO, H. (Eds.). *Public intellectuals in contemporary Latin America*. Colima, México: Universidad de Colima/Aalborg University, Editora del Estado de Veracruz, 2007. p. 42-64.

———. Mídia e controles democráticos: quando a transparência se torna inútil. Disponível em: <www.ibase.br/modules.php?name=Conteudo&pid=1959>.

———. Mídia e democracia no Brasil: da eterna vigilância à “justa frustração”. In: GOULART, Jefferson (Org.). *Mídia e democracia*. São Paulo: Annablume, 2007. p. 47-62.

———. Reforma ministerial: nem ovo de Colombo, nem parto da montanha. Disponível em: <www.ibase.org.br/modules.php?name=Conteudo&pid=1754>.

MAIA, João Marcelo Ehlert. As armadilhas da moralidade: o PT e a República. *Desigualdade e Diversidade: Revista de Ciências Sociais*, v. 1, p. 83-97, 2007.

MOREIRA, Regina da Luz. O palácio que virou memória: o Monroe e a construção do metrô carioca, polêmica em tempos de ditadura. In: GOMES, Angela de Castro (Coord.). *Direitos e cidadania: memória, política e cultura*. Rio de Janeiro: FGV, 2007.

———. SOARES, Leda (Orgs.). *Renato Archer: diálogo com o tempo*. Rio de Janeiro: CPDOC, 2007. 379p.

MOTTA, Marly Silva da. O Programa de História Oral do CPDOC: o acervo e suas coleções. In: MIRANDA, Danilo Santos de (Org.). *Memória e cultura: a importância da memória na formação cultural humana*. São Paulo: Sesc-SP, 2007.

———. Rio de Janeiro versus Rio de Janeiro: o lugar da capital no cenário político fluminense. In: GOMES, Angela de Castro (Coord.). *Direitos e cidadania: memória, política e cultura*. Rio de Janeiro: FGV, 2007. p. 175-194.

NEDEL, Letícia. A recepção de Gilberto Freyre no Rio Grande do Sul. *Mana*, v. 13, n. 1, p. 85-118, abr. 2007.

———. Os caminhos inexatos da ciência. *História, Ciência, Saúde Manguinhos*, v. 14, n. 3, p. 1.069-1.073, jul./set. 2007.

———. Saber(-se) local: configurações do regionalismo no campo intelectual. In: GERTZ, René E. (Org.). *História geral do Rio Grande do Sul — República: da Revolução de 1930 à ditadura militar (1930-1985)*. Passo Fundo, RS: Méritos, 2007. v. 4, p. 399-426.

OLIVEIRA, Lucia Lippi. A invenção da memória do povo brasileiro. *Estudos Históricos: Brasil-África*, n. 39, p. 157-160, jan./jun. 2007.

———. Política nacional de cultura: dois momentos em análise — 1975 e 2005. In: GOMES, Angela de Castro (Coord.). *Direitos e cidadania: memória, cultura, patrimônio*. Rio de Janeiro: FGV, 2007. p. 137-153.

PANDOLFI, Dulce. A formação do PCB. *História Viva: Grandes Temas*, São Paulo, p. 94-97, 2007. (Edição especial temática.)

———. A trajetória de Luiz Carlos Prestes. In: FERREIRA, Jorge; REIS, Daniel Aarão (Orgs.). *As esquerdas no Brasil: revolução e democracia*. Rio de Janeiro: Civilização Brasileira, 2007. p. 221-241.

———. Editorial. *Revista Democracia Viva*, n. 34, jan./mar. 2007.

———. Editorial. *Revista Democracia Viva*, n. 35, abr./jun. 2007.

———. Editorial. *Revista Democracia Viva*, n. 36, jul./set. 2007.

———. Editorial. *Revista Democracia Viva*, n. 37, out./dez. 2007.

———; COSTA, Célia (Orgs.). *Memória viva de Pernambuco: 14 depoimentos*. Recife: Assembléia Legislativa de Pernambuco, 2007.

PAULA, Christiane de Jalles. Cidadania, investigação criminal e controle externo da polícia: a atuação do Ministério Público do Estado do Rio de Janeiro. In: GOMES, Angela de Castro (Coord.). *Direitos e cidadania: justiça, poder e mídia*. Rio de Janeiro: FGV, 2007. p. 117-138.

SARMENTO, Carlos Eduardo. 1602 — a refundação da América: uma leitura da obra de Neil Gaiman. *História, Imagens e Narrativas*, Campinas, v. 3, n. 5, p. 2-33, set. 2007.

2. ESCOLA BRASILEIRA DE ADMINISTRAÇÃO PÚBLICA E DE EMPRESAS — EBAPE

AYROSA, Eduardo André Teixeira; CERCHIARO, Isabel Balloussier. A aplicação de abordagens feministas para o estudo de administração. In: Encontro da Associação Nacional dos Programas de Pós-Graduação em Administração, 31., 2007, Rio de Janeiro. *Anais...* Rio de Janeiro, 2007.

- ; ———. O que as mulheres querem? Considerações sobre a avaliação de serviços públicos por mulheres. In: Encontro da Associação Nacional dos Programas de Pós-Graduação em Administração, 31., 2007, Rio de Janeiro. *Anais...* Rio de Janeiro, 2007.
- ; FREITAS, Ana Elizabeth. Economic and symbolic boycott. In: European Marketing Academy Conference, 36., 2007, Reykjavik. *Proceedings...* Reykjavik, 2007.
- ; PEREIRA, Bill Nunes. A identidade homossexual masculina: o consumo como forma de enfrentamento e resistência. In: Congresso Brasileiro de Sociologia, 13., 2007, Recife. *Anais...* Recife, 2007.
- ; SAUERBRONN, João Felipe Rammelt. Um estudo do consumo feminino de esporte a partir da perspectiva da sociologia das emoções. In: Congresso Brasileiro de Sociologia, 13., 2007, Recife. *Anais...* Recife, 2007.
- ; ———; BARROS, Denise Franca. Bases sociais das emoções do consumidor — uma abordagem complementar sobre emoções e consumo. In: Encontro da Associação Nacional dos Programas de Pós-Graduação em Administração, 31., 2007, Rio de Janeiro. *Anais...* Rio de Janeiro, 2007.
- ; ———; ———. Shame on you, consumer! An investigation on shame and the meanings of consumption. In: European Marketing Academy Conference, 36., 2007, Reykjavik. *Proceedings...* Reykjavik, 2007.
- ; VIEIRA, Marcelo Milano Falcão; DARBILLY, Leonardo; BARROS, Denise Franca. Power struggles in the Brazilian phonographic market. In: International Association of Arts Management Conference, 2007, Valencia. *Proceedings...* Valencia, 2007.
- BARONE, Francisco Marcelo. Construindo o perfil do jovem empreendedor brasileiro: relevância para a formulação e implementação de políticas de estímulo ao empreendedorismo. *Revista Brasileira de Administração Pública*, v. 41, n. 4, jul./ago. 2007.
- . *Mercado dos cartões de crédito no Brasil e sua relação com as micro e pequenas empresas*. Brasília: Sebrae, 2007. 152p.
- BOTELHO, Delane. Consumer behavior on the internet: trust and perception of security control in the Brazilian context. Rio de Janeiro, 2007.
- . Efeito de atividades promocionais no varejo. *Revista de Economia e Administração*, v. 5, n. 3, jul./set. 2007.
- . Escolha de canais de venda em comércio eletrônico. *Revista de Administração Mackenzie*, v. 8, n. 1, 2007.
- . Está a triade familiar convergindo em suas percepções sobre a influência do adolescente na decisão de compra? *Revista de Negócios*, v. 11, n. 1, mar. 2007.
- CARDOSO, Ricardo Lopes. *Contabilidade gerencial*. São Paulo: Atlas, 2007. 429p.
- . Reflexos da regulação econômica na informação contábil prestada pelo ente regulado. In: *Regulação no Brasil: desenho, governança, avaliação*. São Paulo: Atlas, 2007.
- CARVALHO, Cristina Amélia; VIEIRA, Marcelo Milano Falcão. *O poder nas organizações — I*. São Paulo: Thompson Learning, 2007. 160p.
- CARVALHO, Rodrigo Baroni; FERREIRA, Marta Araújo Tavares; CHOO, Chun Wei; JÓIA, Luiz Antonio. Links between competence management and the knowing organisation. *International Journal of Learning and Intellectual Capital*, v. 4, n. 3, p. 222-239, 2007.
- CASTANHAR, José Cesar. Federalismo fiscal en Brasil: actuales controversias, tendencias históricas y desafíos del futuro. *Revista de Administración Pública*. Ciudad de México: Instituto Nacional de Administración Pública, v. 39, n. 1, ene./abr. 2005.
- . PAC: mais gestão do que economia? *Forças Armadas em Revista*, v. 2, n. 5, 2007.

———; DIAS, José F.; ESPERANÇA, José Paulo. Entrepreneurial activity and regional growth in Brazil: an empirical evaluation of regional growth regimes over time and space. In: Babson College Entrepreneurship Research Conference, 2007, Madrid. *Proceedings...* Madrid, 2007.

CAVALCANTI, Bianor Scelza. Administração pública e seu ensino: um campo em busca de legitimação. *Revista do Serviço Público*. nov. 2007. (Edição especial comemorativa de 70 anos.)

———. *El gerente ecualizador: estrategias de gestión para el sector público*. Buenos Aires: Proyecto de Modernización del Estado, Jefatura de Gabinete de Ministros, 2007. 195p.

———. Gestão pública em transição. É hora de estabelecer uma agenda positiva para o Estado brasileiro. *Valor Econômico*, 26 jan. 2007. p. A 12.

———. Todo poder às comunidades. *O Globo*, 2 mar. 2007. p. 7.

COSTA, Frederico Lustosa da. Análisis estratégico, reforma del Estado y políticas públicas. In: Seminario Internacional sobre Modernización del Estado — Mejores Prácticas para un Mejor Gobierno, 2., 2007, Buenos Aires. *Anales...* Buenos Aires, 2007.

———. Articulando el análisis estratégico con las políticas públicas. In: Seminario Internacional sobre Modernización del Estado: Mejores Políticas para un Mejor Gobierno, 2., 2007, Buenos Aires. *Anales...* Buenos Aires, 2007.

———. Cultura, desenvolvimento e governança — a experiência de planejamento da bacia cultural do Araripe. In: Reunião Antropológica do Mercosul, 7., 2007, Porto Alegre. *Anais...* Porto Alegre: UFRGS, 2007.

———. Cultura, governança e desenvolvimento local. In: Fórum de Desenvolvimento Sustentável de São Luís. 2007, São Luís. *Anais...* São Luís, MA: Secretaria de Planejamento e Desenvolvimento da Prefeitura de São Luís, 2007.

———. Desafios para a modernização da administração pública brasileira. In: Seminário Desafios para a Modernização da Administração Pública — Experiências de Portugal e do Brasil. 2007, Lisboa, Portugal. *Anais...* Lisboa, 2007.

———. Evaluación, participación y democracia — la búsqueda de la efectividad. In: Conferencia Aportes del Seguimiento y la Evaluación a la Gobernabilidad y Democracia, 2., 2007, Bogotá. *Anales...* Bogotá, 2007.

———. Implementación de políticas de reforma administrativa en Brasil. In: Seminário La Implementación de las Políticas Públicas: su Viabilidad y Eficiencia. 2007, Monterrey, México. *Anales...* Monterrey, 2007.

———. Instituições, cultura e desenvolvimento sustentável: o projeto da bacia cultural do Araripe. In: Grupo de Trabalho Patrimônio Cultural, Identidade e Desenvolvimento Regional da Reunião Equatorial de Antropologia, 10., 2007, Aracaju. *Anais...* Aracaju, SE; ABA, UFS, 2007.

———. Institutions, culture et développement durable: une experience de la planification régionale. Rio de Janeiro, 2007.

———. Modernización de la gestión pública — límites y oportunidades. In: Diálogo Argentina-Brasil sobre Gestión Pública Contemporánea. 2007, Buenos Aires. *Anales...* Buenos Aires, 2007.

———. Ouvidoria, cidadania e atendimento ao público. In: Seminário Ouvidoria: Instrumento para Promoção da Cidadania, 2007, Brasília. *Anais...* Brasília: Anvisa, 2007.

———. Políticas públicas no governo Lula. In: Foro-Panel sobre Políticas Públicas y Democracia en América Latina: Brasil, Costa Rica, México y Venezuela. 2007, Monterrey, México. *Anales...* Monterrey, 2007.

———; LANDIM, Maria Cecília. Gestão pública nos governos subnacionais do Brasil: avanços, omissões

e perspectivas. In: Painel sobre Mudança Organizacional e Gestão por Resultados: Experiências Recentes na Administração Pública Brasileira, no Congresso Internacional del Clad sobre Reforma de Estado e de la Administración Pública, 12., 2007, Santo Domingo. *Anales...* São Domingos, República Dominicana, 2007.

CYSNE, R. P.; SOBREIRA, Rogério (Orgs.). *Ajustes fiscais: experiências recentes de países selecionados*. Rio de Janeiro: FGV, 2007.

DUZERT, Yann (Org.). *Manual de negociações complexas*. Rio de Janeiro: FGV, 2007.

———; SPINOLA, Ana Tereza. Brasil-OMC: a queda de braço nas questões agrícolas. In: DUZERT, Yann (Org.). *Manual de negociações complexas*. Rio de Janeiro: FGV, 2007.

———; CARDOSO, Fabio; PIERANTI, Octavio Penna. How companies deal with the federal government and with actors linked to the environment in Brazil. In: DELBARD, Olivier. *Sustainability management issues in Latin America and Europe: a multi-stakeholder perspective*. Paris: European School of Management, 2007.

———; ———; ———. Negociações ambientalistas entre atores da sociedade civil e governo. In: Biental Internacional de Negociação. 2007, Paris. *Anales...* Paris, 2007.

———; SPINOLA, Ana Tereza; BULHÕES, Fernando. A matriz de negociações complexas aplicada ao contexto das reformas no Brasil: caso CDES. In: DUZERT, Yann (Org.). *Manual de negociações complexas*. Rio de Janeiro: FGV, 2007.

FARIA, Alexandre. Asymmetrical exchanges in critical B2B marketing. In: International Critical Management Studies Conference, 5., 2007, Manchester, UK. *Proceedings...* Manchester, 2007.

———. Autoridade e legitimidade em estratégia. *Cadernos EBAPE*, v. 5, n. 4, 2007.

———. Crítica e relevância em administração. In: *Tecnologias de gestão: por uma abordagem multidisciplinar*. Vitória, ES: Edufes, 2007.

———. Globalization and international management: in search of an interdisciplinary approach. *Brazilian Administration Review*, Brasília, Anpad, 2007.

———. Rigor ou relevância? *GV-Executivo*. v. 6, n. 3, 2007.

———. Strategic corporate social responsibility in Latin America: a critical standpoint. *Social Responsibility Journal*, v. 3, n. 1, Mar. 2007.

———. Uma proposta de *framework* em gerência estratégica de redes verticais. *Revista de Administração Contemporânea*, v. 11, n. 3, 2007.

———; GUEDES, Ana Lucia. On strategic management and corporate social responsibility in Brazil. In: International Critical Management Studies Conference, 5., 2007, Manchester, UK. *Proceedings...* Manchester, 2007.

FEICHAS, Susana Arcângela. Ecopólo em distrito industrial — o caso da Fazenda Botafogo no Rio de Janeiro. In: Encontro Nacional sobre Gestão Empresarial e Meio Ambiente, 9., 2007, Curitiba. *Anais...* Curitiba: Unicenp, nov. 2007.

———. Subsídios a proposta de gerenciamento de resíduos sólidos em área rural: caso de Encruzilhada do Sul — RS. In: Encontro Nacional sobre Gestão Empresarial e Meio Ambiente, 9., 2007, Curitiba. *Anais...* Curitiba: Unicenp, nov. 2007.

FIGUEIREDO, Paulo Negreiros. Acumulação de capacidades tecnológicas em organizações de serviços. In: BERNARDES, Roberto; ANDREASSI, Tales (Orgs.). *Inovação em serviços intensivos em conhecimento*. São Paulo: Saraiva, 2007. p. 325-356.

———. Desenvolvimento de competências tecnológicas inovadoras em tecnologia de informação e comunicação (TIC) no Brasil: evidências de uma

amostra de organizações relacionadas à pesquisa e desenvolvimento (P&D) — um exame preliminar. In: Fórum Desenvolvimento de Produtos para Tecnologia da Informação, Comunicação e Componentes. 2007, São Paulo. *Anais...* São Paulo: Abinee, 2007.

———. Editorial. *International Journal of Technological Learning, Innovation and Development*, London, Interscience, v. 1, n. 1, Nov. 2007.

———. Globalisation of innovative capabilities into developing locations: some empirical evidence from Brazil. In: VILLECHENON, Florence Pinot de (Dir.). *Le développement des entreprises à l'international: regards sur le Brésil*. Paris: European School of Management, 2007. p. 101-120.

———. *Government policy, firm-level capabilities, and knowledge linkages: an alternative view based on empirical evidence from Brazil*. Oxford, UK: Oxford University Press, June 2007. (SLPTMD Working Paper Series.)

———. Industrial policy changes and firm-level technological capability development: evidence from Northern Brazil. In: *Meeting of Experts on FDI and Competitiveness*. Geneva: Unctad, 2007.

———. Innovative capabilities and strategic alliances: who is gaining what in the pharmaceutical industry? *Journal of Commercial Biotechnology*, n. 13, Nov. 2007.

———. Technological capability accumulation, learning strategies, and changes in industrial policy regimes: evidence from the forest, pulp, and paper industries in Brazil (1950-2006). In: *Game Global Workshop*. Atlanta: Georgia Institute of Technology, 2007.

———; OHBA, Marisa. Collaborating to compete: a search into capabilities and strategic alliances in the pharmaceutical industry. *Journal of Technology Management & Innovation*, v. 2, n. 2, June 2007.

———; VEDOVELLO, Conceição; MARTELOTTE, Marcela C. Firms and innovation system supporting organisations: a brief empirical scrutiny of their knowledge-centred links in a developing area in Brazil. *Science, Technology & Society*, v. 12, n. 1, p. 73-112, Jan./June 2007.

FLEURY, Sônia. A análise necessária da reforma sanitária. In: *Saúde em debate: fundamentos da reforma sanitária*. Rio de Janeiro: Cebes, 2007. p. 222-224.

———. A reforma sanitária e o SUS: questões de sustentabilidade. *Ciência & Saúde Coletiva*, v. 12, n. 2, mar./abr. 2007.

———. Aborto, descriminalizar para prevenir. Rio de Janeiro: Cebes, maio 2007. Disponível em: <www.cebes.org.br>.

———. Assistência médica previdenciária: evolução e crise de uma política social. In: FLEURY, Sônia; BAHIA, Lígia; AMARANTE, Paulo (Orgs.). *Saúde em debate: fundamentos da reforma sanitária*. Rio de Janeiro: Cebes, 2007. p. 87-102.

———. Avaliação da 13ª Conferência Nacional de Saúde — Brasília, 14-18 nov. 2007. *Saúde em Debate*, nov. 2007. Disponível em: <www.cebes.org.br>.

———. Carta aberta ao Temporão. Rio de Janeiro: Cebes, abr. 2007. Disponível em: <www.cebes.org.br>.

———. Ciudadanías, exclusión y democracia. In: *Políticas sociales de desarrollo y ciudadanía: reflexiones desde el Sur latinoamericano*. Buenos Aires: Pnud, Ministerio de Desarrollo Social/Secretaría de Políticas Sociales y Desarrollo Humano, 2007.

———. Democracia deliberativa en América Latina: el ejemplo del presupuesto participativo. In: BODMER, Klaus; CARRILLO FLÓREZ, Fernando (Orgs.). *Gobernabilidad y reforma política en América Latina y Europa*. s.l.: German Institute of Global and Area Studies, Instituto de Estudios Iberoamericanos, Banco Interamericano de Desarrollo, Redgob e Plural, 2007. p. 197-215.

———. Dilemas da coesão social. *Nueva Sociedad*, nov. 2007. Disponível em: <www.nuso.org/especial-portugues.php>.

———. *Gestão de redes: a estratégia de regionalização da política de saúde*. Rio de Janeiro: FGV, 2007. 204p.

———. Los patrones de exclusión e inclusión social; notas para el taller "Las nuevas condiciones sociales y políticas para el desarrollo humano. Rio de Janeiro, 2007.

———. Pobreza, desigualdade e exclusão? *Ciência & Saúde Coletiva*, v. 12, n. 6, nov./dez. 2007.

———. Por uma sociedade sem excluídos(as). *Observatório da Cidadania*, n. 11, 2007.

———. Salud y democracia en Brasil: valor público y capital institucional en el Sistema Unico de Salud. *Salud Colectiva*, v. 3, n. 2, p. 147-157, ago. 2007.

——— (Org.). *Saúde e democracia na saúde em debate: fundamentos da reforma sanitária*. Rio de Janeiro: Cebes, 2007. 210p.

———. Saúde urbana e cidadania. *Saúde em Debate*, n. 40, jun. 2007.

FREITAS JR., Antonio de Araujo. A necessidade do esclarecimento para o administrador contemporâneo: a permanência de um modelo instrumental de ensino em administração no Brasil. In: Encontro de Ensino e Pesquisa em Administração e Contabilidade, 1. 2007, Curitiba. *Anais... Curitiba*, 2007.

———. Alianças estratégicas na educação superior: a atuação do Programa FGV Management no Brasil. In: Enangrad, 18. 2007, Cuiabá. *Anais... Cuiabá*, 2007.

———. Deficiência do ensino básico é perversa e excludente. *Folha Dirigida*, jun. 2007. (Caderno de Educação).

———. Momento certo: decidir quando fazer MBA é tão relevante quanto a escolha do curso. *O Estado de S. Paulo e Jornal da Tarde*, jun. 2007.

———. O dilema qualidade versus quantidade no ensino de administração: uma análise da experiência norte-americana. Rio de Janeiro, 2007.

———. Programa de Capacitação Docente em Administração (PCDA). *Cadernos EBAPE.BR*, jan. 2007.

———. Qualidade e satisfação dos alunos no ensino superior: a atuação do Programa FGV. In: Seminário de Gestão, 3., 2007, Curitiba. *Anais... Curitiba*, 2007.

GARCÍA, Claudia C.; FIGUEIREDO, Paulo N. Mudanças em regimes industriais e desenvolvimento de capacidade tecnológica: evidências da indústria de celulose e papel no Brasil (1970-2004). In: Seminario Latinoamericano de Gestión Tecnológica., 12, 2007, Buenos Aires. *Anales... Buenos Aires*, 2007.

GOULART, Sueli; VIEIRA, Marcelo Milano Falcão. Science & technology, development and local power: elements for analysis of the Brazilian context. *Journal of Technology Management & Innovation*, v. 2, n. 1, p. 64-71, 2007. Disponível em: <www.jotmi.org/>.

GUEDES, Ana Lúcia Malheiros. Contribuições das teorias institucionais para o estudo de subsidiárias de corporações multinacionais. In: Encontro de Estudos em Estratégia, 3., 2007, São Paulo. *Anais... São Paulo*, 2007.

———. Globalization and international management: in search of an interdisciplinary approach. *BAR — Brazilian Administration Review*, v. 4, n. 2, p. 20-39, maio/ago. 2007.

———. *Negócios internacionais*. São Paulo: Thomson Learning, 2007. (Coleção Debates em Administração.)

———. Negócios internacionais e gestão internacional: de onde viemos e para onde vamos? In: Encontro da Associação Nacional dos Programas de Pós-Graduação em Administração, 31., 2007, Rio de Janeiro. *Anais... Rio de Janeiro*, 2007.

———; FONSECA, A. C. P. D. Privatização do setor de energia elétrica no estado do Rio de Janeiro: im-

pactos da atração de investimento externo direto. In: Encontro da Associação Nacional dos Programas de Pós-Graduação em Administração, 31., 2007, Rio de Janeiro. *Anais...* Rio de Janeiro, 2007.

GUIMARÃES, Roberto Pereira. El Programa Internacional de Dimensiones Humanas del Cambio Global. In: *Dimensiones humanas del cambio ambiental en Argentina*. Buenos Aires: Universidad Nacional de Luján, 2007.

———. Ética e as dimensões sociais da sustentabilidade. In: *Encontros e caminhos: formação de educadores ambientais*. Brasília: Ministério do Meio Ambiente, 2007. v. 2.

———. Indicadores territoriais de sustentabilidade. In: *Encontros e caminhos: formação de educadores ambientais*. Brasília: Ministério do Meio Ambiente, 2007. v. 2.

———. Las perspectivas del comercio justo ante una globalización asimétrica y con crecientes desigualdades sociales. In: *Perspectivas de la educación ambiental en Iberoamérica*. Ciudad de México: Programa de las Naciones Unidas para el Medio Ambiente, 2007.

JÓIA, Luiz Antonio. A heuristic frame to implement government-to-government projects. *Journal of Electronic Government Research*, v. 3, n. 1, p. 1-18, 2007.

———. Capacitación corporativa en Brasil con base en la web: una investigación exploratoria de los factores clave para el éxito. In: Americas Conference on Information Systems. 2007, Keystone, CO. *Proceedings...* Keystone, 2007.

———. Knowledge management strategies: creating and testing a measurement scale. *International Journal of Learning and Intellectual Capital*, v. 4, n. 3, p. 203-221, 2007.

———. Retorno dos investimentos em TI — uma visão crítica. In: OLIVEIRA, F. B. (Org.). *Tecnologia da informação e comunicação: a busca de uma visão ampla e estruturada*. São Paulo: Pearson Education do Brasil, 2007. p. 18-24.

———. Sources of resistance to G2G endeavors: evidence from a case study in the Brazilian context. *Information Technology for Development*, v. 13, n. 3, p. 233-251, 2007.

———. *Strategies for information technology and intellectual capital: challenges and opportunities*. Hershey, PA: Information Science Reference, 2007.

———. The impact of RFID technology on a firm's customer capital. In: JÓIA, L. A. (Ed.). *Strategies for information technology and intellectual capital: challenges and opportunities*. Hershey, PA: Information Science Reference, 2007. p. 231-244.

———. The impact of RFID technology on a firm's customer capital: a prospective analysis in the retailing industry. In: BECKER, S. A. (Ed.). *Electronic commerce: concepts, methodologies, tools, and applications*. Hershey, PA: Information Science Reference, 2007. p. 2.255-2.270.

———; COSTA, Mario de Figueiredo Cunha. Fatores-chave de sucesso no treinamento corporativo a distância via web. *Revista de Administração Pública*, v. 41, n. 4, p. 607-637, jul./ago. 2007.

———; ———. Web-based corporate training: some key success factors. In: World Conference on E-learning in Corporate, Government, Healthcare & Higher Education. 2007, Quebec. *Proceedings...* Quebec, Canadá, 2007.

———; LIMA, Nelson Cirne Casado de. Fatores críticos de sucesso em treinamentos corporativos a distância via web: evidências empírico-exploratórias a partir de um estudo de caso. In: Encontro da Associação Nacional dos Programas de Pós-Graduação em Administração, 31., 2007, Rio de Janeiro. *Anais...* Rio de Janeiro, 2007.

———; MAGALHÃES, Carlos Augusto de Souza. Evidências empíricas de resistência à implantação de prescrição eletrônica: um estudo de caso. In: Encontro da Associação Nacional dos Programas de Pós-

Graduação em Administração, 31., 2007, Rio de Janeiro. *Anais...* Rio de Janeiro, 2007.

———; OLIVEIRA, Alexandre Ferreira de. Implantação de CRM: dois lados de uma mesma moeda. In: Encontro Nacional de Administração da Informação, 1., 2007, Florianópolis. *Anais...* Florianópolis, 2007.

———; RODRIGUES, Elaine M. Tavares. Factores de influencia en la frecuencia de las adquisiciones en las librerías virtuales en Brasil. In: Americas Conference on Information Systems. 2007, Keystone, CO. *Proceedings...* Keystone, 2007.

———; ———. Setting up and developing an educational portal. In: TATNALL, Arthur (Ed.). *Encyclopedia of portal technology and applications*. Hershey, PA: Information Science Reference, 2007. p. 918-923.

———; SANZ, Paulo Sérgio da Silva. Rentabilidade transacional no varejo eletrônico brasileiro de eletrodomésticos. Rio de Janeiro, 2007.

———; ———. The king is naked: discovering that frequent customers may not be your best friend. In: KHOSROW-POUR, M. (Ed.). *Web technologies for commerce and services online*. Hershey, PA: Information Science Reference, 2007. p. 135-148.

KASZMAR, Istvan Karoly. A nova economia e a era da revolução gerada pela tecnologia da informação. *Financeiro — a Revista do Crédito*, v. 5, n. 49, dez. 2007.

———. A política socioeconômica na rota certa e a consolidação do crédito ao consumidor. *Financeiro — a Revista do Crédito*, v. 5, n. 48., out./nov. 2007.

———. O contrato social e econômico no Brasil — bases para algumas reflexões. *Financeiro — a Revista do Crédito*, v. 5, n. 45, abr./maio 2007.

———. O PAC — Programa de Aceleração do Crescimento. *Financeiro — a Revista do Crédito*, v. 5, n. 44. mar. 2007.

———; BAYMA, Fátima. *Saúde, previdência e assistência social*. São Paulo: Pearson Education do Brasil, 2007. 241p.

LINHARES, Alexandre. Leilões eletrônicos reversos multiatributo: uma abordagem de decisão multicritério aplicada às compras públicas brasileiras. *Revista de Administração Contemporânea*, v. 11, p. 11-33, 2007.

———. Understanding our understanding of strategic scenarios. *Cognitive Science*, v. 31, p. 989-1.007, 2007.

———. What the “googles” do not know. Rio de Janeiro, 2007.

MARTINS, Paulo Emilio. A matricialização das estruturas organizacionais de governo: o desafio de quebra de um paradigma. In: *Diálogo Argentina-Brasil sobre Gestión Pública Contemporánea*. Buenos Aires: Jefatura de Gabinete de Ministros de la Nación, 2007. p. 86-88.

———. Canudos: organização, poder e o processo de institucionalização de um modelo de governança comunitária. *Cadernos EBAPE.BR*, v 5, n. 4, dez. 2007.

———. Mídia e políticas públicas de comunicação. In: PIERANTI, Octavio Penna; MARTINS, Paulo Emilio Matos. *O Código Brasileiro de Telecomunicações e a ação dos empresários*. Brasília: Andi, 2007. p. 57-59.

———. O empreendedor do sertão. *HSM Management*, v. 2, n. 61, mar./abr. 2007.

———. Revisitando os clássicos da RAP. Rio de Janeiro, 2007.

———. Um texto não trivial de administração pública. In: PIERANTI, Octavio Penna. *Políticas públicas para radiodifusão e imprensa*. Rio de Janeiro: FGV, 2007.

———; PIERANTI, Octavio Penna. A imprensa e a revolução microeletrônica: considerações acerca do conceito de independência face ao cenário de inovações tecnológicas. Rio de Janeiro, 2007.

———; ———. A radiodifusão como um negócio: um olhar sobre a gestão do Código Brasileiro de

Telecomunicações. *Revista Electrónica Internacional de Economía Política de las Tecnologías de la Información y Comunicación* — Eptic Online, v. 9, n. 1, jan./abr. 2007.

———; ———. Código Brasileiro de Telecomunicações: a história sem “bem” nem “mal”. Campinas: Instituto para o Desenvolvimento do Jornalismo/ Laboratório de Estudos Avançados em Jornalismo/ Universidade Estadual de Campinas, 11 set. 2007.

———; ———. Memória da gestão do Código Brasileiro de Telecomunicações. *Observatório da Imprensa*, v. 11, n. 431, maio 2007. Disponível em: <<http://observatorio.ultimosegundo.ig.com.br/artigos.asp?cod=431IPB002>>.

MOTTA, Paulo Roberto. Dificuldades e possibilidades da administração pública nos últimos 70 anos. Rio de Janeiro, nov. 2007.

———. El gestor y la expresión de “si mismo”: la identidad individual en la organización del trabajo. *Estado, Gobierno, Gestión Pública* — *Revista Chilena de Administración Pública*, v. 8, n. 8, feb. 2007.

———. Gestão pública em saúde. *Cadernos FGV Projetos*, v. 2, n. 3, abr. 2007.

OLIVEIRA, Fátima Bayma de. *Padrões de governança em tecnologia da informação auxiliando na implantação do processo de governança corporativa*. São Paulo: Pearson Education do Brasil, 2007. 269p.

———. *Responsabilidade social nas empresas e gestão cidadã: a experiência da Cyberlynxx*. São Paulo: Pearson Education do Brasil, 2007. 269p.

———. *Tecnologia da informação e da comunicação: a busca de uma visão ampla e estruturada*. São Paulo: Pearson Education do Brasil, 2007.

———. Trajetória, desafio e tendências no ensino superior da administração e administração pública no Brasil. Rio de Janeiro, 2007.

———. Trajetória, desafios e tendências na articulação pedagógica entre graduação e pós-graduação de

administração e administração pública no Brasil. Rio de Janeiro, 2007.

OLIVEIRA, José Antônio Puppim de. *Implementation of environmental policies in developing countries*. Albany, NY: State University of New York Press, 2007.

———. Understanding the dynamics of sustainable investments in small firms of developing countries. In: DELBARD, Olivier (Dir.). *Sustainability management issues in Latin America and Europe: a multi-stakeholder perspective*. Paris: ESCP-EAP, 2007.

PECI, Alketa. A reforma regulatória nos anos 90: uma reflexa crítica à luz do modelo de Kleber Nascimento. *Revista de Administração Contemporânea*, v. 11, n. 1, jan./mar. 2007.

———. Culture and negotiation: identifying the Brazilian negotiation style. In: *Le développement des entreprises à l'international: regards sur le Brésil*. Paris: ESCP-EAP, 2007. p. 189-210.

———. Desafios da governança e os novos espaços de inovação da gestão pública. In: Congreso Internacional del Clad sobre la Reforma del Estado y la Administración Pública, 12., 2007, Santo Domingo. *Anales...* São Domingos, República Dominicana, 2007.

———. O simbólico e o real: as contribuições das teorias não-dicotômicas. In: *Simbolismo organizacional no Brasil*. São Paulo: Atlas, 2007. p. 72-92.

———. Power, discourses, and organizational fields. In: Academy of Management Annual Meeting, 2007, Philadelphia. *Proceedings...* Filadélfia, 2007.

———. Pressupostos e contradições das reformas de gestão pública. In: *Diálogo Brasil-Argentina sobre gestión pública contemporánea*. Buenos Aires: Jefatura de Gabinete de Ministros de la Nación, 2007. p. 342-346.

———. Regulação comparativa: uma(des)construção dos modelos regulatórios. In: PECI, Alketa. *Regulação no Brasil: desenho, governança, avaliação*. São Paulo: Atlas, 2007. p. 72-92.

———. *Regulação no Brasil: desenho, governança, avaliação*. São Paulo: Atlas, 2007. 207p.

———; CAVALCANTI, Bianor S. Administração pública e seu ensino: um campo em busca de legitimação. *Revista do Serviço Público*, nov. 2007.

———; POSSAS, P. H. Regulação e a inovação: um estudo exploratório sobre as operações de processamento de passageiros nos aeroportos brasileiros. In: Encontro da Associação Nacional dos Programas de Pós-Graduação em Administração, 31., 2007, Rio de Janeiro. *Anais...* Rio de Janeiro, 2007.

———; SOBRAL, Filipe. Parcerias público-privadas: análise comparativa das experiências britânica e brasileira. *Cadernos EBAPE.BR*, v. 5, n. 2, jun. 2007.

———; VIEIRA, Marcelo Milano Falcão. Discursos e a construção do real: um estudo do processo de formação e institucionalização do campo da biotecnologia. *Gestão Organizacional*, v. 5, n. 1, jan./maio 2007. Disponível em: <www.gestaooorg.dca.ufpe.br>.

———; PIERANTI, Octavio Penna; RODRIGUES, S. Governança e *new public management*: convergências e contradições no contexto brasileiro. In: Encontro da Associação Nacional dos Programas de Pós-Graduação em Administração, 31., 2007, Rio de Janeiro. *Anais...* Rio de Janeiro, 2007.

———; SOBRAL, Filipe; SOUZA, Gustavo C. e. Uma análise da dinâmica da indústria do turismo no Brasil. *Observatório de Inovação do Turismo*, v. 2, n. 1, mar. 2007.

———; ———; ———. An analysis of the dynamics of the tourism industry in Brazil: challenges and recommendations. *International Journal of Contemporary Hospitality Management*, v. 19, n. 5, 2007.

RAMOS, Eduardo Augusto de Andrade; JÓIA, Luiz Antonio. Articulando escolas de pensamento estratégico através da tecnologia da informação. *Cadernos EBAPE.BR*, v. 5, n. 1, mar. 2007.

REZENDE, Fernando Antonio; OLIVEIRA, Fabrício; ARAÚJO, Érika. *O dilema fiscal: remendar ou reformar?*

Rio de Janeiro: FGV, Confederação Nacional da Indústria, 2007.

RICCIO, Vicente. As diretrizes curriculares da Secretaria Nacional de Segurança Pública (Senasp) para a formação policial: a Polícia Militar do Rio de Janeiro e a sua adequação às ações federais. In: SALLES, Roberto Xavier; PIMENTA, Marcelo Henrique Costa; SILVA, Luiz Henrique Rodrigues da (Orgs.). *A trajetória das políticas públicas no Brasil — uma reflexão multissetorial*. s.l.: SagraLuzzatto, 2007.

———. Media, images of justice, and Brazilian reality television. *Observatorio (OBS*) Journal*, v. 2, p. 147-166, 2007.

———; RUEDIGER, Marco Aurélio. Law enforcement expenditures in Rio de Janeiro state, Brazil: a case of mismanagement. In: Law and Society Association Annual Meeting. 2007, Berlin. *Proceedings...* Berlim, 2007.

RUBENS, Joaquim. A governança regional em turismo: realidade? Estudo de caso sobre o destino Estrada Real. *Cadernos EBAPE.BR*, v. 5, n. 4, dez. 2007.

———. Estructura y gestión de los fondos de pensión en Brasil. *Estado, Gobierno, Gestión Pública*, n. 9, p. 5-36, jun. 2007.

RUEDIGER, Marco Aurélio. Criminalidade, sociedade, e a prática da denúncia anônima de crimes. *Revista Quaestio Iuris*, v. 5, p. 215-231, nov. 2007.

———. E-government in the context of State reform in Brazil: perspectives and challenges. In: *Latin America online: cases, successes and pitfalls*. s.l.: IRM Press, 2007. p. 98-115.

———. The social construction of public policies and the role of the governmental elites. In: Aspa National Conference on Monumental Possibilities: Capitalizing on Collaboration. 2007, Washington, DC. *Proceedings...* Washington, DC, 2007.

———; RICCIO, Vicente; BRITO, Angela. Homicides in Rio de Janeiro state — Brazil: a geographical distri-

bution and its impacts on policies concerning crime reduction. In: Law and Society Association Annual Meeting. 2007, Berlin. *Proceedings...* Berlin, 2007.

SANTOS, Marilene de Oliveira Ramos Murias dos. A Agência Nacional de Águas e a regulação da água bruta. In: Congresso Brasileiro de Regulação, 5., 2007, Recife. *Anais...* Recife, 2007.

SARAVIA, Enrique. A economia argentina. In: *Conta Corrente*. Rio de Janeiro, Globonews, 20 nov. 2007.

———. A triste solidão das agências reguladoras. *Conjuntura Econômica*, v. 61, n. 6, jun. 2007.

———. Carerras en el servicio público/Carreiras no serviço público. In: *Diálogo Argentina-Brasil sobre gestión pública contemporánea*. Buenos Aires: Jefatura de Gabinete de Ministros, 2007.

———. Das empresas estatais à privatização. In: *CI-PAD 30 anos. Depoimentos ao CPDOC*. Rio de Janeiro: FGV, 2007.

———. Indústrias culturais. *Observatório Itaú Cultural*, v. 1, n. 1, 2007.

———. International commercial relations and cultural variables. In: *Le développement des entreprises à l'international: regards sur le Brésil*. Paris: ESCP/EAP, 2007.

———. Notas sobre as indústrias culturais. *Observatório Itaú Cultural*, v. 1, n. 1, 2007.

———. O sistema de carreira no setor público brasileiro: descrição, análise comparativa e perspectivas. In: *Perspectivas, desafíos e innovaciones en la gestión pública; personas, conocimientos y estructuras en la innovación de la gestión de las políticas públicas*. Buenos Aires: Jefatura de Gabinete de Ministros, 2007; e In: Congreso Internacional del Clad sobre la Reforma del Estado y la Administración Pública, 12., 2007, Santo Domingo. *Anales...* São Domingos, República Dominicana, 2007.

———. Post-privatización: el nuevo papel de las empresas estatales. In: Congreso Internacional del Clad, 11., 2007, Guatemala. *Anales...* Guatemala, 2007.

SILVA, Fernando Antonio Rezende da. The Federal Republic of Brazil. In: *The practice of fiscal federalism: comparative perspectives*. Montreal, Canada: McGill-Queen's University Press, 2007.

———; SHAH, Anwar; RAJAMARAN, Indira; RAO, M Govinda. Emerging issues in fiscal federalism. In: *University and diversity*. New Delhi, India: Inter State Council Secretariat, Government of India, 2007.

SILVA, Rosimeri Carvalho da; DELLAGNELO, Eloise H. L.; VIEIRA, Marcelo Milano Falcão; CARVALHO, Cristina Amélia. A la recherche d'une autre théorie des organisations. In: *Colloque Sciences de Gestion et la Question de la Liberté*. 2007, Montreal. *Annales...* Montreal, Canadá, 2007.

SOBRAL, Filipe; PECI, Alketa. *Administração — teoria e prática no contexto brasileiro*. São Paulo: Pearson, 2007. 658p.

SOBREIRA, Rogério. Racionamento de crédito e comportamento da firma bancária: uma análise pós-keynesiana. In: PAULA, L.; OREIRO, J. (Orgs.). *Sistema financeiro: uma análise do setor bancário brasileiro*. Rio de Janeiro: Campus, 2007.

SZUSTER, Natan; CARDOSO, Ricardo Lopes; SZUSTER, Fortunée Rechtman; SZUSTER, Fernanda Rechtman; SZUSTER, Flávia Rechtman. *Contabilidade geral*. São Paulo: Atlas, 2007. 394p.

TENÓRIO, Fernando Guilherme. *Cidadania e desenvolvimento local*. Rio de Janeiro: Unijuí, 2007. 627p.

——— (Org.). *Tecnologia da informação: transformando as organizações e o trabalho*. Rio de Janeiro: FGV, 2007.

THIRY-CHERQUES, Hermano Roberto. Fronteiras do trabalho digital: exclusão, identidades e tecnologia da informação. *Adm. Made*, v. 11, n. 3, set./dez. 2007.

———. O trabalho individualizado: da venda à dádiva. *Revista de Administração Pública*, v. 41, n. 4, jul./ago. 2007.

———. *Présentons le project*. Rio de Janeiro, mars 2007.

VENTURA, Elvira Cruvinel Ferreira; VIEIRA, Marcelo Milano Falcão. Banks and social responsibility: incorporating social practices in organizational structures. *Social Responsibility Journal*, v. 3, n. 1, p. 74-89, 2007.

———; ———. Social responsibility as displacement of capitalism: evidences from banks in Brazil. *Electronic Journal of Business Ethics and Organization Studies*, v. 12, n. 1, p. 35-47, 2007. Disponível em: <<http://ejbo.jyu.fi/>>.

VERGARA, Sylvia Constant. A liderança aprendida. *GV-Executivo*, v. 6, n. 1, p. 61-65, jan./fev. 2007.

———. Editorial. *Cadernos Ebape*, jan. 2007. (número especial: PCDA.)

———. Estreitando relacionamentos na educação a distância. *Cadernos Ebape*, jan. 2007. (número especial: PCDA.)

———. A formação em administração como requisito para o exercício da função gerencial. In: Encontro da Associação Nacional dos Programas de Pós-Graduação em Administração, 31., 2007, Rio de Janeiro. *Anais...* Rio de Janeiro, 2007.

———; IRIGARAY, Helio A. Diversidade no ambiente de trabalho sob a ótica da fenomenologia heideggeriana. In: Iberoamerican Academy of Management Conference. 2007.

———; ———. Os múltiplos discursos sobre diversidade no ambiente de trabalho. In: Encontro da Associação Nacional dos Programas de Pós-Graduação em Administração, 31., 2007, Rio de Janeiro. *Anais...* Rio de Janeiro, 2007.

———; DAVEL, Eduardo; GHADIRI, Djahanchah Philip (Orgs.). *Administração com arte — experiências vividas de ensino-aprendizagem*. São Paulo: Atlas, 2007.

———; FISHER, Tânia; DAVEL, Eduardo; GHADIRI, Philip D. Razão e sensibilidade no ensino de admi-

nistração: a literatura como recurso estético. *Revista de Administração Pública*, v. 41, n. 5, p. 935-956, set./out. 2007.

VIEIRA, Euripedes Falcão; VIEIRA, Marcelo Milano Falcão. A nova modernidade: transterritorialidade e poder global. *Revista do Instituto Histórico e Geográfico do Rio Grande do Sul*, v. 1, p. 19-36, 2007.

VIEIRA, Marcelo Milano Falcão. *A perspectiva institucional para análise das organizações*. Vitória, ES: Ufes, 2007.

———. A teoria crítica e pós-modernismo: principais alternativas à hegemonia funcionalista. In: *Teoria das organizações*. São Paulo: Atlas, 2007. (Série RAE Clássicos.)

———. *Geoestratégia global*. Rio de Janeiro: FGV, 2007. 159p.

———. O isomorfismo institucional nas organizações. In: JUNQUILHO, G.; BIANCO, M.; BEHR, C.; SOUSA, S. (Orgs.). *Tecnologias de gestão: por uma abordagem multidisciplinar*. Vitória, ES: Ufes, 2007.

———. *Poder nas organizações*. São Paulo: Thompson Learning, 2007. 160p.

———; LOPES, Fernando Dias; CLEGG, Stewart; GUDERMAN, Siggie. Institutional environments in the formation of international joint-ventures: a Brazilian case study. *Gestão.org — Revista Eletrônica de Gestão Organizacional*, v. 5, n. 2, p. 170-197, May/Aug. 2007. Disponível em: <www.gestaoorg.dca.ufpe.br>.

ZOUAIN, Deborah Moraes. Atuação de consórcios de exportação brasileiros no segmento moda praia. In: *A trajetória das políticas públicas no Brasil: uma reflexão multissetorial*. s.l.: Sagra Luzzatto, 2007. p. 191-211.

———. Construindo o perfil do jovem empreendedor brasileiro: relevância para a formulação e implementação de políticas de estímulo ao empreendedorismo. *Revista Brasileira de Administração Pública*, v. 41, n. 4, jul./ago. 2007.

———. Consumer behavior on the internet: trust and perception of security control in the Brazilian context. In: American Marketing Association Winter Educators' Conference. 2007, San Diego. *Proceedings...* San Diego, CA., Feb. 2007. v. 18, p. 177-187.

———. Escolha de canais de venda em comércio eletrônico. *Revista de Administração Mackenzie*, v. 8, p. 59-62, jan. 2007.

———. Mercado dos cartões de crédito no Brasil e sua relação com as micro e pequenas empresas. Brasília: Sebrae, 2007. 152p.

———; NASCIMENTO, Francisco Marcelo Garritano Barone do; OLIVEIRA, Fátima Bayma de. *Small business através do panóptico*. *Revista de Administração Pública*, v. 41, n. 4, p. 797-808, jul./ago. 2007.

———; ———. *Small business através do panóptico* — excertos sobre política pública de acesso ao crédito como ferramenta de combate à pobreza e inclusão social: o microcrédito na era FHC. *Revista de Administração Pública*, v. 41, n. 2, p. 369-380, mar./abr. 2007.

3. ESCOLA DE ADMINISTRAÇÃO DE EMPRESAS DE SÃO PAULO — EAESP

AIDAR, Marcelo Marinho. *Empreendedorismo*. São Paulo: Pioneira Thomson Learning, 2007. 168p. (Coleção Debates em Administração.)

ALBERTIN, Alberto Luiz. *Alinhamento estratégico da TI com o desempenho empresarial*. São Paulo, 2007.

———. Análise do processo de prestação de serviço terceirizado em soluções tecnológicas de segurança para ambientes físicos em organizações “vips” na cidade. In: Encontro Nacional de Engenharia de Produção, 27., 2007, Foz do Iguaçu. *Anais...* Foz do Iguaçu, PR, 2007.

———. Benefícios do uso de tecnologia de informação para o desempenho empresarial. In: Simpósio — Simpósio de Administração da Produção, Logística e

Operações Internacionais, 10., 2007, Rio de Janeiro. *Anais...* Rio de Janeiro, 2007.

———. Information technology and business performance on its projects management. In: Academy of Management Annual Meeting. 2007, Philadelphia. *Proceedings...* Filadélfia, 2007.

———. Motivations for establishing a PMO in the departments of large organizations. In: Simpósio de Engenharia de Produção, 14., 2007, Bauru. *Anais...* Bauru, SP, 2007.

———. Proposição para a melhoria da prontidão organizacional para a decisão de investimentos em tecnologia da informação. In: Encontro da Associação Nacional dos Programas de Pós-Graduação em Administração, 31., 2007, Rio de Janeiro. *Anais...* Rio de Janeiro, 2007.

———. Tecnologia de informação e desempenho empresarial no gerenciamento de projetos de TI. In: Encontro da Associação Nacional dos Programas de Pós-Graduação em Administração, 31., 2007, Rio de Janeiro. *Anais...* Rio de Janeiro, 2007.

———. Tecnologia de informação e desempenho empresarial no gerenciamento de seus projetos: um estudo de caso de uma indústria. In: International Conference on Management, 5., 2007, Santo Domingo. *Proceedings...* São Domingos, República Dominicana, 2007.

ALVARES, Antonio Carlos Teixeira. Taxa interna de retorno: controvérsias e interpretações. In: Simpósio de Engenharia de Produção, 14., 2007, Bauru. *Anais...* Bauru, SP, 2007.

ALVES, Mario Aquino. Aids policy in Brazil: dancing between managerialism and activism. In: Egos Colloquium, 23., 2007, Wien. *Proceedings...* Viena, Áustria, 2007.

———. Gestão de organizações culturais. *Revista de Administração de Empresas — RAE*, v. 47, n. 2, 2007.

———; VASCONCELOS, Flavio Carvalho de. Comitê para Democratização da Informática (CDI): uma franquia social? In: Encontro da Associação Nacional dos Programas de Pós-Graduação em Administração, 31., 2007, Rio de Janeiro. *Anais...* Rio de Janeiro, 2007.

ANDRADE, Daniel Pereira. *Nietzsche — a experiência de si como transgressão (loucura e normalidade)*. São Paulo: Annablume, 2007. 307p.

———. Para uma história da experiência contemporânea do sofrimento. In: Simpósio Nacional de História, 24., 2007, São Leopoldo. *Anais...* São Leopoldo, RS: Associação Nacional de História, 2007.

ANDREASSI, Tales. Créditos de carbono: oportunidades e desafios para instituições brasileiras. In: Seminário Latinoamericano de Gestión Tecnológica, 12., 2007, Buenos Aires. *Anales...* Buenos Aires, 2007.

———. Estratégia e empreendedorismo: decisão e criação sob incerteza. In: Encontro da Associação Nacional dos Programas de Pós-Graduação em Administração, 31., 2007, Rio de Janeiro. *Anais...* Rio de Janeiro, 2007.

——— (Org.). *Inovação em serviços intensivos em conhecimento*. São Paulo: Saraiva, 2007. 500p.

———. Intra-empreendedorismo: um estudo de caso sobre o entendimento e a aplicação dos fundamentos associados ao termo. In: Encontro da Associação Nacional dos Programas de Pós-Graduação em Administração, 31., 2007, Rio de Janeiro. *Anais...* Rio de Janeiro, 2007.

———. Organizações inovadoras sustentáveis: uma reflexão sobre o futuro das organizações. São Paulo, 2007.

———. Strategy and entrepreneurship: decision making and creation under uncertainty. In: International Conference of the Iberoamerican Academy of Management, 5., 2007, Santo Domingo. *Proceedings...* São Domingos, República Dominicana, 2007; e In: Intent Conference, 17., 2007, Gdansk. *Proceedings...* Gdansk, Polônia, 2007.

———; BARBIERI, José Carlos. Organizações inovadoras sustentáveis. São Paulo, 2007.

ARANHA FILHO, Francisco José Espósito. Credit products for small and medium sized business enterprises in Brazil: and adaptative marketing approach. In: Encontro da Associação Nacional dos Programas de Pós-Graduação em Administração, 31., 2007, Rio de Janeiro. *Anais...* Rio de Janeiro, 2007.

———. Expediente. *GV-Executivo*, v. 6, 2007.

———. Necessidades, vontades e desejos: a influência do materialismo sobre a dívida de consumo dos paulistanos de baixa renda. In: Encontro da Associação Nacional dos Programas de Pós-Graduação em Administração, 31., 2007, Rio de Janeiro. *Anais...* Rio de Janeiro, 2007.

———; GOLDSZMIDT, Rafael Guilherme Burstein. *Advances in geoinformatics*. São Paulo, 2007.

ARRUDA, Maria Cecilia Coutinho de. Business ethics and corporate governance in Latin America. São Paulo, 2007.

AVELINO FILHO, George. Budget deficits and reelection prospects: voters as fiscal conservatives in a new democracy. In: Annual Meeting of the Latin American and Caribbean Economic Association. 2007, Bogota. *Proceedings...* Bogotá, Colômbia, 2007; e In: Encontro Nacional de Economia, 35., 2007, Recife. *Anais...* Recife, 2007.

———. Políticas públicas no Brasil. São Paulo, 2007.

BAPTISTA, Jolanda Eline Ygosse. A classroom experiment on banking. In: Western Economics Association International Annual Conference. 2007, Seattle. *Proceedings...* Seattle, WA, 2007.

BARBIERI, José Carlos. Desafios e perspectivas da sustentabilidade: caminhos e descaminhos na gestão empresarial. In: Encontro Nacional sobre Gestão Empresarial e Meio Ambiente, 9., 2007, Curitiba. *Anais...* Curitiba, 2007.

- . Innovation for sustainability: new product development for a Greenpeace licensed air conditioning substitute. In: Annual Conference of POMS, 18., 2007, Dallas. *Proceedings...* Dallas, Texas, 2007.
- . Inovação para a sustentabilidade ambiental: uma revisão. In: Simpoi — Simpósio de Administração da Produção, Logística e Operações Internacionais, 10, 2007, Rio de Janeiro. *Anais...* Rio de Janeiro, 2007.
- . Normalização socioambiental e barreiras não-tarifárias: uma análise da influência das normas de gestão ISO no comércio internacional. In: Simpoi — Simpósio de Administração da Produção, Logística e Operações Internacionais, 10., 2007, Rio de Janeiro. *Anais...* Rio de Janeiro, 2007.
- (Org.). *Organizações inovadoras sustentáveis: uma reflexão sobre o futuro das organizações*. São Paulo: Atlas, 2007. 112p.
- . Projetos de mecanismo de desenvolvimento limpo: consequências para a inovação sustentável. In: Encontro Nacional sobre Gestão Empresarial e Meio Ambiente, 9., 2007, Curitiba. *Anais...* Curitiba, 2007.
- . Rótulos ambientais como ferramentas de acesso a mercados de países desenvolvidos: o caso do açúcar da Native Alimentos Orgânicos. In: Simpoi — Simpósio de Administração da Produção, Logística e Operações Internacionais, 10., 2007, Rio de Janeiro. *Anais...* Rio de Janeiro, 2007.
- . Rótulos ambientais orgânicos como ferramentas de acesso a mercados de países desenvolvidos: dois estudos de caso de empreendimentos agroindustriais. In: Encontro da Associação Nacional dos Programas de Pós-Graduação em Administração, 31., 2007, Rio de Janeiro. *Anais...* Rio de Janeiro, 2007.
- . Taxa interna de retorno: controvérsias e interpretações. In: Simpósio de Engenharia de Produção, 14., 2007, Bauru. *Anais...* Bauru, SP, 2007.
- ; OLIVEIRA, Antonieta Elisabete Magalhães. Inovação nos sistemas de gestão de desempenho de empresas sustentáveis. In: Encontro da Associação Nacional dos Programas de Pós-Graduação em Administração, 31., 2007, Rio de Janeiro. *Anais...* Rio de Janeiro, 2007.
- BARTH, Nelson Lerner; MEIRELLES, Fernando de Souza. Avaliação do uso da tecnologia de atendimento telefônico automático nos *call centers*. In: Simpoi — Simpósio de Administração da Produção, Logística e Operações Internacionais, 10., 2007, Rio de Janeiro. *Anais...* Rio de Janeiro, 2007; e In: Annual Conference of POMS, 18., 2007, Dallas. *Proceedings...* Dallas, Texas, 2007.
- BENDASSOLLI, Pedro Fernando. Bebezões a bordo. *GV-Executivo*, v. 6, 2007.
- . Dinheiro e ambição. *GV-Executivo*, v. 6, 2007.
- . From cultural industries to creative industries. In: Academy of Management Annual Meeting, 2007, Philadelphia. *Proceedings...* Filadélfia, 2007.
- . Gestão de organizações culturais. *Revista de Administração de Empresas — RAE*, v. 47, n. 2, 2007.
- . RH e tédio. *GV-Executivo*, v. 6, 2007.
- . *Trabalho e identidade em tempos sombrios*. Aparecida, SP: Ideias & Letras, 2007. 310p.
- . Vil metal. *GV-Executivo*, v. 6, 2007.
- BERTERO, Carlos Osmar. A permanência da religião. *GV-Executivo*, v. 6, 2007.
- . Administração e progresso. *GV-Executivo*, v. 6, 2007.
- . CEOs brasileiros. *GV-Executivo*, v. 6, 2007.
- . Ciranda da irresponsabilidade. *GV-Executivo*, v. 6, 2007.
- . Expediente. *GV-Executivo*, v. 6, 2007.
- . Formação de líderes. *GV-Executivo*, v. 6, 2007.
- . Henry Mintzberg. *GV-Executivo*, v. 6, 2007.

- . Latidos no escritório. *GV-Executivo*, v. 6, 2007.
- . O administrador-líder. *GV-Executivo*, v. 6, 2007.
- BIDERMANN, Ciro. Bias and consistency in geographical matrices: is contiguity and distance equivalent? In: Annual North American Meetings of the Regional Science Association International, 54., 2007, Savannah. *Proceedings...* Savannah, 2007.
- . Estimating the impact of participatory budget on observed outcomes. In: Encontro Nacional de Economia, 35., 2007, Recife. *Anais...* Recife, 2007.
- . Regulation and informal settlements in Brazil: a quasi-experiment approach. In: Encontro Brasileiro de Econometria, 29., 2007, Recife. *Anais...* Recife, 2007.
- BINDER, Marcelo Pereira. Alterações e readequações dos recursos e competências — um estudo de caso. In: Encontro de Estudos em Estratégia, 3., 2007, São Paulo. *Anais...* São Paulo, 2007.
- . Caso Varig. *GV-Executivo*, v. 6, 2007.
- . Empreendedorismo e visão baseada em recursos: uma nova perspectiva de análise. In: Encontro da Associação Nacional dos Programas de Pós-Graduação em Administração, 31., 2007, Rio de Janeiro. *Anais...* Rio de Janeiro, 2007.
- . Entrepreneurship and RBV. In: International Conference of the Iberoamerican Academy of Management, 5., 2007, Santo Domingo. *Proceedings...* São Domingos, República Dominicana, 2007.
- . Recursos, alterações ambientais e a formação das janelas de oportunidade: uma discussão no setor aéreo. In: Encontro da Associação Nacional dos Programas de Pós-Graduação em Administração, 31., 2007, Rio de Janeiro. *Anais...* Rio de Janeiro, 2007.
- . Resources, external environmental changes and the opening of windows of opportunities: a research in the Brazilian air sector. In: International Conference of the Iberoamerican Academy of Management, 5., 2007, Santo Domingo. *Proceedings...* São Domingos, República Dominicana, 2007.
- ; BRITO, Luiz Artur Ledur; VASCONCELOS, Flavio Carvalho de. *Clusters empresariais no Brasil*. São Paulo, 2007.
- ; ———; ———. *Clusters empresariais no Brasil: casos selecionados*. São Paulo, 2007.
- BLIKSTEIN, Izidoro. *Como falar em público — técnicas de comunicação para apresentações*. São Paulo: Ática, 2007. 168p.
- BRESSER-PEREIRA, Luiz Carlos. Celso Furtado e o século XXI. São Paulo, 2007.
- . Method and passion in Celso Furtado. In: PEREZ CALDENTEY, Esteban; VERNENGO, Matias. (Eds.). *Ideas, policies and economic development in the Americas*. s.l.: Taylor & Francis Group, 2007.
- . Por que a poupança externa não promove crescimento. *Revista de Economia Política*, v. 27, 2007.
- . Repensar la teoría del desarrollo en un contexto de globalización: homenaje a Celso Furtado. São Paulo, 2007.
- . The structural public governance model. *International Public Management Review*, v. 8, 2007.
- BRITO, Luiz Artur Ledur. Ambiente e estratégia: uma busca de tipologias de ambientes. In: Encontro da Associação Nacional dos Programas de Pós-Graduação em Administração, 31., 2007, Rio de Janeiro. *Anais...* Rio de Janeiro, 2007.
- . Customer choice of a car maintenance service provider. *International Journal of Operations & Production Management*, v. 25, 2007.
- . Gestão empresarial. São Paulo, 2007.
- . Práticas operacionais e o desempenho: uma análise empírica de empresas paulistas. In: Encontro

da Associação Nacional dos Programas de Pós-Graduação em Administração, 31., 2007, Rio de Janeiro. *Anais...* Rio de Janeiro, 2007.

———. Understanding firm performance in Brazil: the role of TQM. In: Simpoi — Simpósio de Administração da Produção, Logística e Operações Internacionais, 10., 2007, Rio de Janeiro. *Anais...* Rio de Janeiro, 2007.

———; VASCONCELOS, Flavio Carvalho de. Governabilidade corporativa, responsabilidade social y estrategias empresariales en América Latina. São Paulo, 2007.

———; GOLDSZMIDT, Rafael Guilherme Burstein; VASCONCELOS, Flavio Carvalho de. Competitividade das nações e desempenho das firmas: uma análise multinível. In: International Conference of the Iberoamerican Academy of Management, 5., 2007, Santo Domingo. *Proceedings...* São Domingos, República Dominicana, 2007.

———; ———; ———. O efeito país sobre o desempenho da firma: uma abordagem multinível. In: Encontro de Estudos em Estratégia, 3., 2007, São Paulo. *Anais...* São Paulo, 2007; e *Revista de Administração de Empresas* — RAE, v. 47, 2007.

———; ———; ———. Onde as empresas têm desempenho superior? Uma análise multinível da relação entre localização e desempenho. In: International Conference of the Iberoamerican Academy of Management, 5., 2007, Santo Domingo. *Proceedings...* São Domingos, República Dominicana, 2007.

———; ———; ———. Países ou empresas competitivas? Uma análise exploratória da relação entre desempenho das firmas e competitividade das nações. In: Encontro da Associação Nacional dos Programas de Pós-Graduação em Administração, 31., 2007, Rio de Janeiro. *Anais...* Rio de Janeiro, 2007.

BUENO, Rodrigo de Losso da Silveira. CAPM e modelo de três fatores. In: Encontro Brasileiro de Economia, 29., 2007, Recife. *Anais...* Recife, 2007.

———. Fundamentos teóricos e empíricos de apreamento de ativos. *Revista de Administração de Empresas* — RAE, v. 47, 2007.

———. Microcredit versus consumer loans: which client is "worth" more? In: Encontro da Associação Nacional dos Programas de Pós-Graduação em Administração, 31., 2007, Rio de Janeiro. *Anais...* Rio de Janeiro, 2007.

BUSSAB, Wilton de Oliveira; GOLDSZMIDT, Rafael Guilherme Burstein. Modelos lineares hierárquicos: entendendo e explicando a margem de contribuição financeira do cliente na indústria de cartões de crédito do Brasil. In: Encontro da Associação Nacional dos Programas de Pós-Graduação em Administração, 31., 2007, Rio de Janeiro. *Anais...* Rio de Janeiro, 2007.

CALDAS, Miguel Pinto. Can Latin American firms compete? São Paulo, 2007.

———. Empresas brasileiras e o desafio da competitividade. *Revista de Administração de Empresas* — RAE, v. 47, 2007.

———; LACOMBE, Beatriz Maria Braga; TONELLI, Maria José. IHRM in developing countries: does the functionalist x critical debate makes sense south of the Equator? In: Egos Colloquium, 23., 2007, Wien. *Proceedings...* Viena, Áustria, 2007.

CARONA, Natércia Filipe Mendeiros; PEREIRA, Susana Carla. Developing a dynamic supply chain framework. In: Programa de Estudos dos Negócios do Sistema Agroindustrial, 7., 2007, Londrina. *Anais...* Londrina, PR, 2007.

———; CSILLAG, João Mário; PEREIRA, Susana Carla. Characterization of supply networks. In: International Annual EurOMA Conference, 14., 2007, Ankara. *Proceedings...* Ancara, Turquia, 2007.

———; ———; ———. Classificação de redes de suprimentos agroexportadoras de frango no Brasil. In: Simpoi — Simpósio de Administração da Produção, Logística e Operações Internacionais, 10., 2007, Rio de Janeiro. *Anais...* Rio de Janeiro, 2007.

- ; ———; ———. Metrics for agribusiness supply network. In: Annual Conference of POMS, 18., 2007, Dallas. *Proceedings...* Dallas, Texas, 2007.
- CARVALHO, Antonio Gledson de. Evidências empíricas no Brasil. São Paulo, 2007.
- . Governança corporativa, evidências empíricas no Brasil. São Paulo, 2007.
- . Razões para otimismo. *GV-Executivo*, v. 6, 2007.
- . The effect of institutions on the external financing of the Brazilian firms. In: Encontro da Associação Nacional dos Programas de Pós-Graduação em Administração, 31., 2007, Rio de Janeiro. *Anais...* Rio de Janeiro, 2007.
- . The effect of size and institutional development. In: Encontro da Associação Nacional dos Programas de Pós-Graduação em Administração, 31., 2007, Rio de Janeiro. *Anais...* Rio de Janeiro, 2007.
- . Venture capital as human resources management. *Journal of Economics and Business*, v. 1, 2007.
- ; FURTADO, Claudio Vilar. Private equity and venture capital in an emerging economy: evidence from Brazil. *Venture Capital*, v. 1, 2007.
- CARVALHO, Caio Luiz Cibella de (Org.). (Eco)turismo e educação ambiental, diálogo e prática disciplinar. S.l.: s.ed., 2007. 332p.
- CATTINI JUNIOR, Orlando; MOREIRA, Veronica de Souza Miranda. Estudo de caso sobre o grau de aplicabilidade das técnicas de resposta eficiente ao consumidor (ECR) na cadeia de distribuição de uma indústria de produção de papel *cut to size* no Brasil. In: Simpósio de Engenharia de Produção, 14., 2007, Bauru. *Anais...* Bauru, SP, 2007.
- CERNEV, Adrian Kemmer; LEITE, Jaci Corrêa. Comércio eletrônico: segurança ou confiança? In: Seminário Latinoiberoamericano de Gestión Tecnológica, 12., 2007, Buenos Aires. *Anales...* Buenos Aires, 2007; e In: International Conference of the Iberoamerican Academy of Management, 5., 2007, Santo Domingo. *Proceedings...* São Domingos, República Dominicana, 2007.
- COBRA, Marcos Henrique Nogueira. O papel do risco percebido na compra de carne bovina e suas implicações na gestão da distribuição e comercialização do produto. In: Encontro da Associação Nacional dos Programas de Pós-Graduação em Administração, 31., 2007, Rio de Janeiro. *Anais...* Rio de Janeiro, 2007.
- ; MEGIDO, José Luiz Tejon. *Gestão de vendas: os 21 segredos do sucesso*. São Paulo: Saraiva, 2007. 272p.
- CORRÊA, Henrique Luiz. Vulnerabilidade na rede. *GV-Executivo*, v. 6, 2007.
- COSENZA, Antonio Jesus de Brito. A chave do sucesso. *Notícias da Construção — Sinduscon*, v. 1, 2007.
- . De olho no mercado. *Notícias da Construção — Sinduscon*, v. 1, 2007.
- . Exame estratégico. *Notícias da Construção — Sinduscon*, v. 1, 2007.
- . Novos caminhos. *Notícias da Construção — Sinduscon*, v. 1, 2007.
- . O desafio de crescer. *Notícias da Construção — Sinduscon*, v. 1, 2007.
- COSTA, Luis César Amad. *Construindo consciências: história*. São Paulo: Scipione, 2007. 1.006p.
- COSTA, Sérgio de Freitas. *Gestão de negociação*. São Paulo: s.ed., 2007. 236p.
- CSILLAG, João Mário. A relação entre qualidade e crescimento nas empresas brasileiras. In: International Conference of the Iberoamerican Academy of Management, 5., 2007, Santo Domingo. *Proceedings...* São Domingos, República Dominicana, 2007.
- . Process of innovation in services: retail banking industry. In: International Annual EurOMA Conference, 14., 2007, Ankara. *Proceedings...* Ankara, Turquia, 2007.

- . Quality management practices and the profitability of the firm: an empirical investigation. In: Simpoi — Simpósio de Administração da Produção, Logística e Operações Internacionais, 10., 2007, Rio de Janeiro. *Anais...* Rio de Janeiro, 2007; e In: Annual Conference of POMS, 18., 2007, Dallas. *Proceedings...* Dallas, Texas, 2007.
- . The impact TQM on firm's long-term profitability. In: International Annual EurOMA Conference, 14., 2007, Ankara. *Proceedings...* Ankara, Turquia, 2007.
- . The internet and its impact in the design of industrial products. In: International Annual EurOMA Conference, 14., 2007, Ankara. *Proceedings...* Ankara, Turquia, 2007.
- . Understanding firm performance in Brazil: the role of TQM. In: Simpoi — Simpósio de Administração da Produção, Logística e Operações Internacionais, 10., 2007, Rio de Janeiro. *Anais...* Rio de Janeiro, 2007; e In: Annual Conference of POMS, 18., 2007, Dallas. *Proceedings...* Dallas, Texas, 2007.
- ; DINIZ, Eduardo Henrique. Inovação em serviços intensivos em conhecimento. São Paulo, 2007.
- ; PEREIRA, Susana Carla. Classificação de redes de suprimentos: construção de um framework. In: Encontro da Associação Nacional dos Programas de Pós-Graduação em Administração, 31., 2007, Rio de Janeiro. *Anais...* Rio de Janeiro, 2007.
- CURY, Samir. Desigualdade de renda no Brasil: uma análise da queda recente. São Paulo, 2007.
- . The impacts of income transfer programs on income distribution and poverty in Brazil: an integrated micro-simulation general equilibrium analysis. In: Poverty and Economic Policy General Meeting, 6., 2007, Peru. *Proceedings...* Lima, Peru, 2007.
- . The role of income transfer program in the fall of income inequality in Brazil: a CGE micro-simulation approach. In: Encontro Brasileiro de Economia, 29., 2007, Recife. *Anais...* Recife, 2007.
- ; GOLDBAUM, Sergio; LIMA, Maria Lúcia Labate Mantovanini Pádua. Effects of the Doha round non-agricultural market access negotiations in Brazilian economy. In: Regional Meeting on Computable General Equilibrium (CGE), 2007, Santiago. *Proceedings...* Santiago, Chile, 2007.
- ; ———; ———. Impacto de propostas de redução de tarifas em bens não-agrícolas nas negociações da OMC. *Revista Brasileira de Comércio Exterior*, v. 90, 2007.
- ; ———; ———. Impacts of Venezuela's accession to Mercosur: an applied general equilibrium evaluation. In: Regional Meeting on Computable General Equilibrium (CGE), 2007, Santiago. *Proceedings...* Santiago, Chile, 2007.
- DI SERIO, Luiz Carlos (Org.). *Clusters empresariais no Brasil*. São Paulo: Saraiva, 2007. 194p.
- . Entretenimento digital. *GV-Executivo*, v. 6, 2007.
- . O consórcio modular sob a ótica do processo de financeirização: seria esse formato organizacional uma das respostas da indústria automotiva? In: Simpósio de Engenharia de Produção, 14., 2007, Bauru. *Anais...* Bauru, SP, 2007.
- . Práticas operacionais e o desempenho: uma análise empírica de empresas paulistas. In: Encontro da Associação Nacional dos Programas de Pós-Graduação em Administração, 31., 2007, Rio de Janeiro. *Anais...* Rio de Janeiro, 2007.
- ; SERSON, Fernando Mindlin. An exploratory study about power in supply chain of tourism packages whose destination is Brazilian Northeast. In: Simpoi — Simpósio de Administração da Produção, Logística e Operações Internacionais, 10., 2007, Rio de Janeiro. *Anais...* Rio de Janeiro, 2007; e In: Annual Conference of POMS, 18., 2007, Dallas. *Proceedings...* Dallas, Texas, 2007.
- ; PEREIRA, Susana Carla Farias; SAMPAIO, Mauro. A evolução dos conceitos de logística: um es-

tudo na cadeia automobilística no Brasil. *RAI — Revista de Administração e Inovação*, v. 1, 2007.

DINIZ, Eduardo Henrique. A busca e o futuro da Internet. *GV-Executivo*, v. 6, 2007.

———. Acesso sem fio universal. *GV-Executivo*, v. 6, 2007.

———. Avaliação do estágio atual dos e-serviços nas administrações tributárias: uma análise comparativa entre Brasil e Canadá. In: Encontro da Associação Nacional dos Programas de Pós-Graduação em Administração, 31., 2007, Rio de Janeiro. *Anais...* Rio de Janeiro, 2007.

———. Brasil e Canadá. *GV-Executivo*, v. 6, 2007.

———. Gestão da inovação tecnológica. São Paulo, 2007.

———. Influência governamental e estratégias institucionais na difusão de inovações em economias emergentes. *Revista de Administração de Empresas — RAE*, v. 47, 2007.

———. Microcredit and correspondent banking in Brazil: what is missing? In: IFIP 2007, 7. 2007, São Paulo. *Anais...* São Paulo, 2007.

———. Milhões com celulares. *GV-Executivo*, v. 6, 2007.

———. Mundo paralelo. *GV-Executivo*, v. 6, 2007.

———; PORTO, Roseli Morena. Relacionamento virtual via internet banking: uma análise de respostas de e-mail. *RAC-Eletrônica*, v. 1, 2007.

———; POZZEBON, Marlei. Correspondent banking in Brazil: technology to improve microcredit. In: 2007 Oasis Workshop — IFIP Working Group. 2007, Montreal. *Proceedings...* Montreal, Canadá, 2007.

———; ———. Microcredit delivery through banking correspondents in Brazil. In: Academy of Management Annual Meeting. 2007, Philadelphia. *Proceedings...* Filadélfia, 2007.

DOMINGUES, Ideli. A aprendizagem grupal na sala de aula e a formação de futuros administradores. In: Jornada Latinoamericana de Psicología Social. 2007, Buenos Aires. *Anales...* Buenos Aires, 2007.

———. Artesãs nordestinas. In: Jornada Latinoamericana de Psicología Social. 2007, Buenos Aires. *Anales...* Buenos Aires, 2007.

DUARTE, André Luís de Castro Moura. Práticas operacionais e o desempenho: uma análise empírica de empresas paulistas. In: Encontro da Associação Nacional dos Programas de Pós-Graduação em Administração, 31., 2007, Rio de Janeiro. *Anais...* Rio de Janeiro, 2007.

EID JÚNIOR, William. Asymmetric preference in investment decisions in Brazil. In: 2007 Balas Annual Conference. 2007, San Jose. *Proceedings...* São José, Costa Rica, 2007; e In: Financial Management Association Congress. 2007, Orlando. *Proceedings...* Orlando, Flórida, 2007.

———. Distribuindo os lucros. *GV-Executivo*, v. 6, 2007.

———. Dividendos, juros sobre capital próprio e recompra de ações: um estudo empírico sobre a política de distribuição no Brasil. In: Encontro da Associação Nacional dos Programas de Pós-Graduação em Administração, 31., 2007, Rio de Janeiro. *Anais...* Rio de Janeiro, 2007.

———. Surpresas com relação à política monetária e o mercado de capitais. In: Encontro Brasileiro de Finanças, 7., 2007, São Paulo. *Anais...* São Paulo, 2007.

———; ROCHMAN, Ricardo Ratner. Do insiders get abnormal returns? Event studies on the trades of insiders of the firms with differentiated corporate governance the SP Stock Exchange. In: 2007 Balas Annual Conference. 2007, San Jose. *Proceedings...* São José, Costa Rica, 2007.

———; ———. Fundos de investimento ativos e passivos no Brasil: comparando e determinando os

seus desempenhos. In: Encontro Brasileiro de Finanças, 7., 2007, São Paulo. *Anais...* São Paulo, 2007.

———; ———. *Insiders* conseguem retornos anormais? Estudos de eventos sobre as operações de *insiders* das empresas de governança corporativa diferenciada da Bovespa. In: Encontro Brasileiro de Finanças, 7., 2007, São Paulo. *Anais...* São Paulo, 2007.

ESCRIVÃO JUNIOR, Álvaro. A busca por um relacionamento sustentável. *Debates do GVSaúde*, v. 3, 2007.

———. Análise das despesas com recursos humanos nos municípios do estado de São Paulo. In: Calass 2007, Marseilles. *Annales...* Marselha, França, 2007.

———. Identificação de ineficiência na cadeia de valor da saúde, a partir da análise da gestão de compras de quatro hospitais privados do município de São Paulo. In: Encontro da Associação Nacional dos Programas de Pós-Graduação em Administração, 31., 2007, Rio de Janeiro. *Anais...* Rio de Janeiro, 2007.

———. Observatório de Saúde da Região Metropolitana de São Paulo. In: Congresso Paulista de Saúde Pública, 10., 2007, São Pedro. *Anais...* São Pedro, SP, 2007.

———. Retorno sobre o investimento de um programa de atenção domiciliar em uma seguradora especializada em saúde. In: Calass 2007, Marseilles. *Annales...* Marselha, França, 2007.

———. Saúde indígena na Amazônia: quem cuida? In: Calass 2007, Marseilles. *Annales...* Marselha, França, 2007.

———. Uso da informação na gestão de hospitais públicos. *Ciência & Saúde*, v. 1, 2007.

———; PICCHIAI, Djair. Desafios para as empresas contratantes e para as operadoras de planos de saúde. *Cadernos FGV*, v. 1, 2007.

FARAH, Marta Ferreira Santos. Avaliação, informação e participação: o sistema de avaliação escolar do estado

de São Paulo. In: Encontro Anual da Associação Nacional de Pós-Graduação e Pesquisa em Ciências Sociais, 31., 2007, Caxambu. *Anais...* Caxambu, MG, 2007.

———. Controle social da administração pública. São Paulo, 2007.

———. Descentralização, participação e controle social: o programa nacional DST-Aids. In: Congresso da Associação Internacional de Políticas de Saúde, 14., 2007, Salvador. *Anais...* Salvador: Abrasco, 2007.

FERREIRA, Renato Guimarães. Administração com arte. São Paulo, 2007.

———. Controvérsias em liderança. *GV-Executivo*, v. 6, 2007.

FONSECA, Francisco César Pinto da. A democratização autoritária: a grande imprensa e a autodelação de seu *modus operandi*. *Revista Comunicare*, v. 1, 2007.

———. A visão ultraliberal sobre o desenvolvimento local: diagnósticos e impactos ideológicos e territoriais. In: Encontro de la Facultad Latinoamericana de Ciencias Sociales, 50., 2007, Quito. *Anais...* Quito, Equador, 2007.

———. Armas de fogo no Brasil: uma investigação sobre seus valores e significados. *Cadernos de Gestão Pública*, v. 1, 2007.

———. Capitalismo contemporâneo e conflitos sociais: imprensa e democracia no Brasil. In: Simpósio da Associação Nacional de História., 2007, São Leopoldo. *Anais...* São Leopoldo, RS, 2007.

———. Democracia e participação no Brasil: descentralização e cidadania face ao capitalismo contemporâneo. *Revista Katálisis*, v. 1, 2007.

——— (Org.). *Experiências exitosas em segurança pública*. Rio de Janeiro: Fundação Konrad Adenauer, 2007.

———. Federalismo e políticas públicas: impactos da descentralização nas relações federativas no

- Brasil — uma proposta de agenda de pesquisa. In: Encontro Anual da Associação Nacional de Pós-Graduação e Pesquisa em Ciências Sociais, 31., 2007, Caxambu. *Anais...* Caxambu, MG, 2007.
- . Grande imprensa como aparelho privado de hegemonia: ambigüidades e contradições do discurso ideológico. In: Encontro da Sociedade Brasileira de Estudos Interdisciplinares da Comunicação. 2007, Santos. *Anais...* Santos, SP, 2007.
- . Imprensa e a agenda ultraliberal no Brasil. *Gramsci e o Brasil*, v. 1, 2007.
- . O reformismo ultraliberal na América Latina e o modelo asiático: estratégias e impactos distintos. In: Encontro Anual da Associação Nacional de Pós-Graduação e Pesquisa em Ciências Sociais, 31., 2007, Caxambu. *Anais...* Caxambu, MG, 2007.
- . Tempos de transição política e econômica: o papel da grande imprensa na formação da agenda ultraliberal. In: Encontro da Sociedade Brasileira de Pesquisadores em Jornalismo, 2007, Aracaju. *Anais...* Aracaju, 2007.
- FONTENELLE, Isleide Arruda. An overview of the mobile entertainment industry in Brazil. In: Egos Colloquium, 23., 2007, Wien. *Proceedings...* Viena, Áustria, 2007.
- . An overview of the mobile entertainment industry in Brazil: the difficult dance between the partners. In: Egos Colloquium, 23., 2007, Wien. *Proceedings...* Viena, Áustria, 2007.
- . Comunicação publicitária e mercado da experiência: sobre a nova organização social da ilusão e as (im)possibilidades emancipatórias. In: Encontro Nacional da Associação Brasileira de Psicologia Social, 14., 2007, Rio de Janeiro. *Anais...* Rio de Janeiro, 2007.
- . Construção e desconstrução de fronteiras e identidades organizacionais: história e desafios do McDonald's. *Revista de Administração de Empresas — RAE*, v. 47, 2007.
- . Consumo ético: construção de um novo fazer político? *Revista de Psicologia Política*, v. 6, 2007.
- . Desafios do consumo. São Paulo, 2007.
- . Fantasy sandwiches: image as value in the McDonald's case. *World Leisure Journal*, v. 1, 2007.
- . Mercadores da cidadania: limites e desvios da responsabilidade social corporativa. *Revista de Ciências Sociais: Política e Trabalho*, v. 26, 2007.
- . Resistência, poder e politização do consumo: o ato de fala na psicanálise como estratégia de resistência. In: Encontro Nacional da Associação Brasileira de Psicologia Social, 14., 2007, Rio de Janeiro. *Anais...* Rio de Janeiro, 2007.
- . The protean self: career self-management between the dream of autonomy and the dystopia of disposability. In: Standing Conference on Organizational Symbolism, 25., 2007, Ljubljana. *Proceedings...* Liubliana, Eslovênia, 2007.
- FREITAS, Maria Ester de. Administração com arte. São Paulo, 2007.
- . *Cultura organizacional — evolução e crítica*. São Paulo: Pioneira Thomson Learning, 2007. 108p.
- . Quem paga a conta do assédio moral no trabalho? *RAE-Eletrônica*, v. 6, 2007.
- . Simbolismo organizacional no Brasil. São Paulo, 2007.
- ; HELOANI, José Roberto Montes. Fóruns empresariais, sustentabilidade e responsabilidade corporativa: um passo adiante. São Paulo, 2007.
- GALA, Paulo Sergio de Oliveira Simões. Real exchange rate levels and economic development. In: Encontro Nacional de Economia Política, 12., 2007, São Paulo. *Anais...* São Paulo, 2007.
- GARCIA, Fabio Gallo. Análise do grau de integração entre variáveis das bolsas de valores do Brasil, Argentina e variáveis macroeconômicas. In: Interna-

tional Conference of the Iberoamerican Academy of Management, 5., 2007, Santo Domingo. *Proceedings...* São Domingos, República Dominicana, 2007.

———. *Securitização no Brasil*. São Paulo: Atlas, 2007. 126p.

GODOI, Alexandra Strommer de Farias. O milagre irlandês como exemplo da adoção de uma estratégia nacional de desenvolvimento. *Revista de Economia Política*, v. 1, 2007.

GOLDSZMIDT, Rafael Guilherme Burstein. Distribuição de renda e políticas de desenvolvimento regional no Brasil. São Paulo, 2007.

GROSTEIN, Francisca Gallon. Administração no contexto internacional: cenários e desafios. São Paulo, 2007.

HASTINGS, David Felipe. *Bases da contabilidade — uma discussão introdutória*. São Paulo: Saraiva, 2007. 155p.

HAZZAN, Samuel. *Matemática financeira*. São Paulo: Saraiva, 2007. 312p.

HECK, Marina de Camargo. Doing business with cultural studies. In: Cultural Studies Now Conference., 2007, London. *Proceedings...* Londres, 2007.

JOÃO, Belmiro do Nascimento. Gestão estratégica de negócios. São Paulo, 2007.

———. Uma abordagem baseada no conhecimento. *Revista Ciências da Administração*, v. 9, 2007.

———; PISCOPO, Marcos Roberto. Estratégias empreendedoras e o modelo delta de formulação e implementação estratégica: o caso Visa Vale. In: Encontro de Estudos em Estratégia, 3., 2007, São Paulo. *Anais...* São Paulo, 2007.

LABAN NETO, Sílvio Abrahão; PARENTE, Juracy Gomes; PORTO, Roseli Morena. *Varejo para a baixa renda*. São Paulo, 2007.

LACOMBE, Beatriz Maria Braga. Avaliação e mensuração de resultados em gestão de pessoas: um estudo

com as maiores empresas brasileiras. In: Encontro de Gestão de Pessoas e Relações de Trabalho, 1., 2007, Natal. *Anais...* Natal, 2007; e *Revista de Administração da USP*, v. 1, 2007.

———. Competências dos professores de graduação em administração: a perspectiva de alunos e professores. In: Encontro de Ensino e Pesquisa em Administração e Contabilidade, 1. 2007, Recife. *Anais...* Recife, 2007.

———. Contrato implícito. *GV-Executivo*, v. 6, 2007.

———. O porquê de trabalhar. *GV-Executivo*, v. 6, 2007.

———. RH atrapalha? *GV-Executivo*, v. 6, 2007.

LEITE, Jaci Corrêa. Estratégia de negócio no setor hospitalar: como se decidem os investimentos em tecnologia nos hospitais de primeira linha de São Paulo. In: Simpoi — Simpósio de Administração da Produção, Logística e Operações Internacionais, 10., 2007, Rio de Janeiro. *Anais...* Rio de Janeiro, 2007.

———. Uma descrição dos métodos de avaliação de investimentos em tecnologia. In: International Conference of the Iberoamerican Academy of Management, 5., 2007, Santo Domingo. *Proceedings...* São Domingos, República Dominicana, 2007.

LIMA, Marcelo Oliveira Coutinho de. A mídia nas eleições de 2006. São Paulo, 2007.

LIMEIRA, Tania Maria Vidigal. *Comportamento do consumidor brasileiro*. São Paulo: Saraiva, 2007. 380p.

———. Espelhando-se nos artistas. *GV-Executivo*, v. 6, 2007.

———. Nova geração do marketing. *GV-Executivo*, v. 6, 2007.

———; PARENTE, Juracy Gomes. (Orgs.). *Varejo para a baixa renda*. Porto Alegre, RS: Bookman, 2007. 200p.

LOEBEL, Eduardo. Sociedade civil: uma perspectiva histórica e sociológica. In: Encontro da Associação

- Nacional dos Programas de Pós-Graduação em Administração, 31., 2007, Rio de Janeiro. *Anais...* Rio de Janeiro, 2007.
- MAIA, Marta de Campos. Information and communication technology and distance education in Brazil. In: International Council for Open and Distance Education. 2007, São Paulo. *Anais...* São Paulo, 2007.
- ; MEIRELLES, Fernando de Souza. Novas metodologias aplicadas num curso a distância: o caso GVnext. In: Virtual Educa Brasil, 2007, São José dos Campos. *Anais...* São José dos Campos, SP, 2007.
- MALIK, Ana Maria. Análise das estratégias de entrada e competitividade de uma organização privada de saúde: o caso Fleury. In: Encontro da Associação Nacional dos Programas de Pós-Graduação em Administração, 31. 2007, Rio de Janeiro. *Anais...* Rio de Janeiro, 2007.
- . Avaliação do setor hospitalar público brasileiro por meio do Programa Nacional de Avaliação de Serviços de Saúde. In: Calass 2007, Marseilles. *Annales...* Marselha, França, 2007.
- . Capacidades dinâmicas, inovação e modelos organizacionais: a trajetória de uma organização hospitalar. In: Encontro da Associação Nacional dos Programas de Pós-Graduação em Administração, 31., 2007, Rio de Janeiro. *Anais...* Rio de Janeiro, 2007.
- . Innovation and accreditation processes: is there a clear relationship? In: IsQua 2007, Boston. *Proceedings...* Boston: International Society for Quality in Health Care, 2007.
- . Modern hospitals are networks of organizations. *Revista Einstein*, v. 5, 2007.
- . Public reporting and pay for performance in hospital quality improvement. *Revista Einstein*, v. 5, 2007.
- . Situação e desafios do sistema hospitalar brasileiro. *Revista de Ciência e Saúde Coletiva*, v. 12, 2007.
- . Soddisfazione rispetto al lavoro e turnover dei medici nel Programa de Saúde da Família. *Mecosan — Management — Economia Sanitária*, v. 60, 2007.
- . Tendências na assistência hospitalar. *Revista Ciência e Saúde Coletiva*, v. 12, 2007.
- . The Brazilian system of accreditation: differences and similarities between the national accreditation organization and JCI. In: IsQua 2007, Boston. *Proceedings...* Boston: International Society for Quality in Health Care, 2007.
- MALVEZZI, Sigmar. Avaliação e gestão de carreiras nas organizações. In: Congresso Latino-americano de Orientação Profissional, 1., 2007, Bento Gonçalves. *Anais...* Bento Gonçalves, RS, 2007.
- . Factor humano: condicionamiento o potencialidad. In: Congreso Latinoamericano de Psicología del Trabajo, 1. 2007, Buenos Aires. *Anales...* Buenos Aires, 2007.
- . Gestão de recursos humanos no contexto da globalização: uma estratégia paradoxal. In: Encontro Anual de RH do Planalto Central, 17., 2007, Brasília. *Anais...* Brasília, 2007.
- . Impacto de la diversidad en el contexto organizacional. In: Congreso Nacional de Gestión Humana, 16., 2007, Barranquilla. *Anales...* Barranquilla, Colômbia, 2007.
- . La construcción de la identidad de la psicología del trabajo. In: Congreso Internacional de Psicología en el Siglo, 2., 2007, Ixtlahuaca. *Anales...* Ixtlahuaca, México, 2007.
- . La identidad y las desigualdades. In: Congreso Interamericano de Psicología, 31., 2007, Ciudad de México. *Anales...* Cidade do México, 2007.
- . La psicología organizacional como promoción y desarrollo de talentos. In: Congreso Internacional de Psicología en el Siglo, 2., 2007, Ixtlahuaca. *Anales...* Ixtlahuaca, México, 2007.

———. Psicologia: direções no diálogo com outros campos do saber. São Paulo, 2007.

———. Recriando carreiras. In: Congresso Espiritossantense de RH, 19., 2007, Vila Velha. *Anais...* Vila Velha, ES, 2007.

MARIOOTTO, Fábio Luiz. *Estratégia internacional da empresa*. São Paulo: Pioneira Thomson Learning, 2007. 131p.

———. Estratégias internacionais das empresas. *Revista de Administração de Empresas — RAE*, v. 47, 2007.

MARTES, Ana Cristina Braga. Apresentação: fórum — sociologia econômica. *RAE-Eletrônica*, v. 6, 2007; e *Revista de Administração de Empresas — RAE*, v. 47, 2007.

———. Empreendedorismo e organizações religiosas. In: Associação Nacional de Pós-Graduação em Ciências Sociais. 2007, Guaxupé. *Anais...* Guaxupé, MG, 2007.

———. Sobre esta pedra edificarei minha empresa — organizações religiosas e o incentivo ao empreendedorismo. In: Encontro da Associação Nacional dos Programas de Pós-Graduação em Administração, 31., 2007, Rio de Janeiro. *Anais...* Rio de Janeiro, 2007.

———. The other latinos — Central and South Americans in the United States. São Paulo, 2007.

MATHEUS, Tiago Luis Corbisier. *Adolescência: história e política do conceito na psicanálise*. São Paulo: Casa do Psicólogo, 2007. 356p.

———. Quando a adolescência não depende da puberdade. In: Congresso da Federação Latina das Associações de Psicanálise de Grupo, 17., 2007, Santos. *Anais...* Santos, SP, 2007.

———. Vulnerabilidade da adolescência: aspectos teóricos, violência e sexualidade. In: Encontro Nacional da Associação Brasileira de Psicologia Social, 14., 2007, Rio de Janeiro. *Anais...* Rio de Janeiro, 2007.

METTENHEIM, Kurt Eberhart von. European banking: a review of trends and public policies for reassessment of bank reform and sustainable development in Brazil and Latin America. In: Seminar of the European University Institute. 2007, Florence. *Proceedings...* Florença, Itália, 2007.

MIGUEL, Nicolau André de. Marketing bancário. São Paulo, 2007.

MONTORO, Eugênio Augusto Franco. O grande debate sobre as políticas: momento de definições. *Boletim Cenários de Política e Economia*, v. 1, 2007.

MONZONI NETO, Mario Prestes. Income impact of microcredit: an empirical investigation of the income generation of *crédito popular solidário* (São Paulo Confia). In: Simpoi — Simpósio de Administração da Produção, Logística e Operações Internacionais, 10., 2007, Rio de Janeiro. *Anais...* Rio de Janeiro, 2007.

———. Políticas públicas municipais em mudanças climáticas e sustentabilidade empresarial. In: Encontro Nacional sobre Gestão Empresarial e Meio Ambiente, 9., 2007, Curitiba. *Anais...* Curitiba, 2007.

——— (Org.). *Sustentabilidade e responsabilidade corporativa: um passo adiante*. s.l.: S.ed., 2007. 137p.

MORAES, Edmilson Alves de. Modelo de decisão com múltiplos critérios para escolha de *software* de código aberto e *software* de código fechado. In: Encontro da Associação Nacional dos Programas de Pós-Graduação em Administração, 31., 2007, Rio de Janeiro. *Anais...* Rio de Janeiro, 2007.

———. Qualidade e competência nas decisões. São Paulo, 2007.

———. Tie formation among jazz musicians: institutional logics shifts from 1930 to 1969. In: Egos Colloquium, 23., 2007, Wien. *Proceedings...* Viena, Áustria, 2007.

MORGADO, Mauricio Gerbaudo. Varejo para a baixa renda. São Paulo, 2007.

MOSQUERA, Roberto Quiroga; MURILLO, Fernando Aurélio Zilveti Arce (Orgs.). *Direito tributário — tributação internacional*. São Paulo: Saraiva, 2007. 268p.

MOURA, Alkimar Ribeiro. Mercado de capitais e bancos públicos: análise e experiências comparadas. São Paulo, 2007.

———. (Org.). *Paeg e Real — dois planos que mudaram a economia brasileira*. Rio de Janeiro: Editora FGV, 2007. 184p.

MURILLO, Fernando Aurélio Zilveti Arce. *Tributação internacional*. São Paulo, 2007.

NOBRE FILHO, Wilson. Organizações inovadoras sustentáveis: uma reflexão sobre o futuro das organizações. São Paulo, 2007.

OLIVEIRA FILHO, Gesner José de. Regulation in Brazil: retrospect and prospects. *Handbook of Research in Trans-Atlantic Antitrust*, v. 1, 2007.

PACHECO, Regina Silvia Viotto Monteiro. Brasil: politização, corporativismo e profissionalização da função pública. In: Seminario Internacional Profesionalización del Empleo Público en América Latina, 2007, Barcelona. *Anales...* Barcelona, Espanha, 2007.

PARENTE, Juracy Gomes. Adoção do varejo multicanal e estratégia de modelos duplos: estudo de casos em livrarias. In: Simpósio — Simpósio de Administração da Produção, Logística e Operações Internacionais, 10., 2007, Rio de Janeiro. *Anais...* Rio de Janeiro, 2007.

———. Estratégias de marketing para o varejo na baixa renda. In: Encontro da Associação Nacional dos Programas de Pós-Graduação em Administração, 31., 2007, Rio de Janeiro. *Anais...* Rio de Janeiro, 2007.

———. O mercado de baixa renda em São Paulo: um estudo de segmentação baseado no orçamento familiar. In: Encontro da Associação Nacional dos Programas de Pós-Graduação em Administração, 31., 2007, Rio de Janeiro. *Anais...* Rio de Janeiro, 2007.

———. Pólos comerciais de rua. *GV-Executivo*, v. 6, 2007.

———. Varejo socialmente responsável. In: PARENTE, J. G. (Org.). *Varejo socialmente responsável*. Porto Alegre: Bookman, 2007. 234p.

PEDRETI, Maria Angelica Lencione. Alavancagem financeira — quando e quanto alavancar? *Notícias da Construção*, v. 53, 2007.

———. Repare nos detalhes. *Notícias da Construção*, v. 57, 2007.

———. Serviço completo. *Notícias da Construção*, v. 55, 2007.

———. Um equilíbrio simples. *Notícias da Construção*, v. 54, 2007.

———. Uma questão estrutural. *Notícias da Construção*, v. 56, 2007.

PEREIRA, Luis Henrique. Administração no contexto internacional: cenários e desafios. São Paulo, 2007.

———. Indústria eletroeletrônica brasileira: estratégias de entrada e desafios dos processos de internacionalização. In: Congresso do Instituto Franco-Brasileiro de Administração de Empresas, 4., 2007, Porto Alegre. *Anais...* Porto Alegre, 2007.

———; PEREIRA, Susana Carla. O papel do risco percebido na compra de carne bovina e suas implicações na gestão da distribuição e comercialização do produto. In: Encontro da Associação Nacional dos Programas de Pós-Graduação em Administração, 31., 2007, Rio de Janeiro. *Anais...* Rio de Janeiro, 2007.

———; ———. Perceived risk reduction strategies adopted by meat consumers and its implications to the product distribution and commercialization management. In: Simpósio — Simpósio de Administração da Produção, Logística e Operações Internacionais, 10., 2007, Rio de Janeiro. *Anais...* Rio de Janeiro, 2007; e In: Annual Conference of POMS, 18., 2007, Dallas. *Proceedings...* Dallas, Texas, 2007.

PERES, Moacir A.; PLIOPAS, Ana Luisa Villares da Silva Vieira; TONELLI, Maria José. Construção de práticas sociais nas organizações: demissão na visão dos demissores. In: Encontro de Gestão de Pessoas e Relações de Trabalho, 1., 2007, Natal. *Anais...* Natal, 2007.

PETRINI, Maira de Cassia. E-government as a tool for transparency and against corruption and frauds. In: Annual Global Information Technology Management Association, 8., 2007, Naples. *Proceedings...* Nápoles, Itália, 2007; e *Global Information Technology Management Association*, v. 1, 2007.

———. Incorporando gestão da sustentabilidade aos sistemas de inteligência de negócios. In: Encontro da Associação Nacional dos Programas de Pós-Graduação em Administração, 31., 2007, Rio de Janeiro. *Anais...* Rio de Janeiro, 2007.

———. Resistência à implantação de *software* de gestão: o papel do vínculo grupal na manutenção do *status*. In: Colóquio Internacional de Psicossociologia e Sociologia Clínica: Sociedade Contemporânea, Rupturas e Vínculos Sociais, 11., 2007, Belo Horizonte. *Anais...* Belo Horizonte, 2007.

PICCHIAI, Djair. Gestão empresarial — casos e conceitos de evolução organizacional. São Paulo, 2007.

PORTO, Roseli Morena. Adopting multichannel retail and dual business models strategy: case studies in Brazilian bookstores. In: Simpoi — Simpósio de Administração da Produção, Logística e Operações Internacionais, 10., 2007, Rio de Janeiro. *Anais...* Rio de Janeiro, 2007; e In: Annual Conference of POMS, 18., 2007, Dallas. *Proceedings...* Dallas, Texas, 2007.

RAMALHO, Celina Martins. Human capital and sustainable health: Brazilian health sector and perspectives in Latin America and Caribbean. In: Asamblea Anual del Consejo Latinoamericano de Escuelas de Administración, 42., 2007, Miami. *Anales...* Miami: Cladea, 2007.

———. Institutions matter? The reforms of the Brazilian social security institutions in the 80's and 90's

and the effects in the economic performance. In: Asamblea Anual del Consejo Latinoamericano de Escuelas de Administración, 42., 2007, Miami. *Anales...* Miami: Cladea, 2007.

RIDOLFO NETO, Arthur. Sociedades anônimas. São Paulo, 2007.

ROCHMAN, Ricardo Ratner. A disparada do Ibovespa. *GV-Executivo*, v. 6, 2007.

———. Capital de giro. *GV-Executivo*, v. 6, 2007.

———. Entrando em um novo mercado: estudo do caso Gol utilizando-se opções reais e teoria dos jogos. In: Encontro da Associação Nacional dos Programas de Pós-Graduação em Administração, 31., 2007, Rio de Janeiro. *Anais...* Rio de Janeiro, 2007.

———. Finanças pessoais. *GV-Executivo*, v. 6, 2007.

———. Indústria de empreendimentos. *GV-Executivo*, v. 6, 2007.

———. Perspectivas para 2007. *GV-Executivo*, v. 6, 2007.

———. Precificação de opções de dólar no mercado brasileiro utilizando redes neurais e algoritmos genéticos. In: Encontro da Associação Nacional dos Programas de Pós-Graduação em Administração, 31., 2007, Rio de Janeiro. *Anais...* Rio de Janeiro, 2007.

———. Sustentabilidade e criação de valor. *GV-Executivo*, v. 6, 2007.

———; SAVOIA, José Roberto Ferreira. Advent e Microsiga. In: Encontro da Associação Nacional dos Programas de Pós-Graduação em Administração, 31., 2007, Rio de Janeiro. *Anais...* Rio de Janeiro, 2007.

SABBAG, Paulo Yazigi. *Espiraís do conhecimento: ativamente indivíduos, grupos e organizações*. São Paulo: Saraiva, 2007. 350p.

SACRAMENTO, José Miguel Noronha. Manual de gestão empresarial — conceitos e aplicações nas empresas brasileiras. São Paulo, 2007.

SAITO, Richard. Financing options for a not-for-profit hospital: the case study of Hospital Santo Angelo. In: Encontro da Associação Nacional dos Programas de Pós-Graduação em Administração, 31., 2007, Rio de Janeiro. *Anais...* Rio de Janeiro, 2007.

———. Fundamentos teóricos e empíricos de apreçamento de ativos. *Revista de Administração de Empresas* — RAE, v. 47, 2007.

———. Orçamento de capital. *Revista de Administração de Empresas* — RAE, v. 47, 2007.

———. Underpricing of equity offerings in Brazil. In: Financial Management Association Annual Meetings, 2007, Orlando. *Proceedings...* Orlando, Flórida, 2007.

———. What is the role of bookbuilding in debt allocation? Evidence from Brazil. In: Encontro Brasileiro de Finanças, 7., 2007, São Paulo. *Anais...* São Paulo, 2007.

———. What is the role of bookbuilding in debt offerings. In: EIBA — The European International Business Academy, 2007, Catania. *Proceedings...* Catânia, Itália, 2007.

———; SCHIOZER, Rafael Felipe. Situação financeira e satisfação do consumidor nas operadoras de saúde complementar no Brasil. In: Encontro da Associação Nacional dos Programas de Pós-Graduação em Administração, 31., 2007, Rio de Janeiro. *Anais...* Rio de Janeiro, 2007.

———; SHENG, Hsia Hua. Governança corporativa embutida nas escrituras de debêntures emitidas no Brasil. *Revista de Administração da USP*, v. 42, 2007.

SANCHEZ, Otávio Próspero. Competitividade global de uma operação industrial química: a curva de aprendizagem como indicador da transferência de conhecimento e excelência operacional. In: Encontro da Associação Nacional dos Programas de Pós-Graduação em Administração, 31., 2007, Rio de Janeiro. *Anais...* Rio de Janeiro, 2007.

———. Proposição para a melhoria da prontidão organizacional para a decisão de investimentos em tecnologia da informação. In: Encontro da Associação Nacional dos Programas de Pós-Graduação em Administração, 31., 2007, Rio de Janeiro. *Anais...* Rio de Janeiro, 2007.

SANDRONI, Paulo Henrique Ribeiro. Aquecimento global. *GV-Executivo*, v. 6, 2007.

———. Crise hipotecária e risco moral. *GV-Executivo*, v. 6, 2007.

———. Evaluation of some impacts of large-scale urban interventions on construction density, population, gentrification, real estate prices and taxes. In: Urban Research Symposium, 4., 2007, Washington. *Proceedings...* Washington, DC, 2007.

———. Investimento *just-in-time*. *GV-Executivo*, v. 6, 2007.

———. O PAC e d. Pedro II. *GV-Executivo*, v. 6, 2007.

———. O paradoxo de Allais e a Selic. *GV-Executivo*, v. 6, 2007.

———. Tanstaaf!. *GV-Executivo*, v. 6, 2007.

SANTI, Eurico Marcos Diniz de (Org.). *Direito tributário — tributação internacional*. São Paulo: Saraiva, 2007. 268p.

SANTOS, Edilene Santana. US Gaap x normas brasileiras: há diferenças significativas no valor do lucro reportado pelas empresas brasileiras com ADRs na Nyse? In: Encontro da Associação Nacional dos Programas de Pós-Graduação em Administração, 31., 2007, Rio de Janeiro. *Anais...* Rio de Janeiro, 2007.

SARAIVA JUNIOR, Francisco Ilson. Competências dos professores de graduação em administração: a perspectiva de alunos e professores. In: Encontro de Ensino e Pesquisa em Administração e Contabilidade, 1., 2007, Recife. *Anais...* Recife, 2007.

SCHIOZER, Rafael Felipe. How do managers assess future oil prices: an empirical analysis of reserves

trading. In: European International Business Academy Annual Conference (EIBA). 2007, Catania. *Proceedings...* Catânia, Itália, 2007.

———. How to select the best portfolio of petroleum projects? In: International Canadian Petroleum Conference. 2007, Calgary. *Proceedings...* Calgary, Canadá, 2007.

———. The pitfalls of capital budgeting when costs correlate to oil prices. In: International Canadian Petroleum Conference. 2007, Calgary. *Proceedings...* Calgary, Canadá, 2007.

SCHOUERI, Luis Eduardo. Acordos de bitributação e incentivos fiscais: o papel das cláusulas de *tax sparing* e *matching credit*. In: MARTINS, Ives Gandra da Silva; ELALI, André; PEIXOTO, Marcelo Magalhães (Orgs.). *Incentivos fiscais: questões pontuais nas esferas federal, estadual e municipal*. São Paulo: MP, 2007. v. 1, p. 253-263.

SCHUR, Rafael Dan. Ouse ser diferente. *Ciab Febraban* 2007, v. 1, 2007.

SHENG, Hsia Hua. Estimando a exposição cambial de empresa da Bovespa. In: Encontro Brasileiro de Finanças, VII. *Anais...* São Paulo, SP, 2007.

SILVA, Clovis Luiz Machado da. Internationalization modes in companies in the food industry from Brazil. In: Annual International Business Research Forum, 8., 2007, Philadelphia. *Proceedings...* Filadélfia, 2007.

SIMANTOB, Moysés Alberto (Org.). *Organizações inovadoras sustentáveis: uma reflexão sobre o futuro das organizações*. São Paulo: Atlas, 2007. 112p.

———. Organizações inovadoras sustentáveis: uma reflexão sobre o futuro das organizações. In: SIMANTOB, M. A. (Org.). *Organizações inovadoras sustentáveis: uma reflexão sobre o futuro das organizações*. São Paulo: Atlas, 2007.

SOUZA, Zilma Borges de. Espaços urbanos e articulações de práticas coletivas através do trabalho. In:

Congresso Brasileiro de Sociologia, 13., 2007, Recife. *Anais...* Recife, 2007.

———. O significado do trabalho: uma reflexão sobre a institucionalização do trabalho na empresa integrada e flexível. *Egesta — Revista Eletrônica de Gestão de Negócios*, v. 3, 2007.

———. Sherazade às avessas — o que se fala das mulheres. In: Congresso Brasileiro de Sociologia, 13., 2007, Recife. *Anais...* Recife, 2007.

SPINK, Peter Kevin. Controle social da administração pública. São Paulo, 2007.

———. Decentralization democracy and the subnational state. In: Annual Research Conference of the Association for Public Policy Analysis and Management, 29., 2007, Washington. *Proceedings...* Washington, DC, 2007.

———. Diálogos em psicologia social. São Paulo, 2007.

———. Governments support citizen engagements. In: Institute of Development Studies Meeting, 2007, Sussex. *Proceedings...* Sussex, Inglaterra, 2007.

———. Institutions, civil society and social capital: the dangers of the post Washington consensus. In: International Congress of Latin American Studies Association, 37., 2007, Montreal. *Proceedings...* Montreal, Canadá, 2007.

———. Políticas públicas e psicologia. In: Seminário Nacional de Psicologia e Políticas Públicas, 4., 2007, Maceió. *Anais...* Maceió, 2007.

———. Processos organizativos e ação pública: as possibilidades emancipatórias do lugar. In: Encontro Nacional da Associação Brasileira de Psicologia Social, 14., 2007, Rio de Janeiro. *Anais...* Rio de Janeiro, 2007.

———. The politics of service delivery in democracies: better access for the poor. São Paulo, 2007.

SUPLICY, Eduardo Matarazzo. *Um notável aprendizado — a busca da verdade e da justiça: do boxe ao Senado*. São Paulo: Siciliano, Futura, 2007. 344p.

TEIXEIRA, Marco Antonio Carvalho. Premiação e disseminação de práticas públicas: análise de casos e o potencial multiplicador do prêmio de responsabilidade social em turismo. In: Congreso Internacional del Clad sobre la Reforma del Estado y de la Administración Pública, 12., 2007, Santo Domingo. *Anales...* São Domingos, República Dominicana, 2007.

TONELLI, Maria José. Caminante, no hay camino, se hace camino al andar — meanings managers in Brazil assign to the word strategy. In: Egos Colloquium, 23., 2007, Wien. *Proceedings...* Viena, Áustria, 2007.

———. Drawing for resistance. In: International Critical Management Studies Conference, 5., 2007, Manchester. *Proceedings...* Manchester, Inglaterra, 2007.

———. Female work in Southern Cone countries (Argentina, Brazil and Paraguay). In: Egos Colloquium, 23., 2007, Wien. *Proceedings...* Viena, Áustria, 2007.

———. Gestores intermediários: estratégias de poder para sobrevivência em ambientes corporativos mutantes. In: Encontro da Associação Nacional dos Programas de Pós-Graduação em Administração, 31., 2007, Rio de Janeiro. *Anais...* Rio de Janeiro, 2007.

———. In search of critical in Latin American management/organization studies. In: Academy of Management Annual Meeting. 2007, Philadelphia. *Proceedings...* Filadélfia, 2007.

———. Keeping their jobs: strategies of survival of middle managers in Brazil. In: Academy of Management Annual Meeting. 2007, Philadelphia. *Proceedings...* Filadélfia, 2007.

———. Pesquisa em marketing. São Paulo, 2007.

———. Simbolismo organizacional no Brasil. São Paulo, 2007.

———. Tempo nas organizações: a experiência do gerente médio. In: Encontro da Associação Nacional dos Programas de Pós-Graduação em Administração, 31., 2007, Rio de Janeiro. *Anais...* Rio de Janeiro, 2007.

———; WOOD JÚNIOR, Thomaz. Toward a critical Brazilianization of organization and HRM. In: Academy of Management Annual Meeting. 2007, Philadelphia. *Proceedings...* Filadélfia, 2007.

TORRES, Norberto Antonio. Caso e-gov do estado de São Paulo — Brasil. In: International Conference of the Iberoamerican Academy of Management, 5., 2007, Santo Domingo. *Proceedings...* São Domingos, República Dominicana, 2007.

———. Caso Sojapura. In: International Conference of the Iberoamerican Academy of Management, 5., 2007, Santo Domingo. *Proceedings...* São Domingos, República Dominicana, 2007.

———. Knowledge components as the most effective way to promote rapid program development. *Global Information Technology Management Association*, v. 1, 2007.

———. Tecnologias que mudam nossas vidas. São Paulo, 2007.

———; PETRINI, Maira de Cassia. E-government as a tool for transparency and against corruption and frauds. *Global Information Technology Management Association*, v. 1, 2007.

URDAN, André Torres. As dimensões da atitude ante a propaganda de medicamentos: uma descrição e avaliação de escala. In: Encontro da Associação Nacional dos Programas de Pós-Graduação em Administração, 31., 2007, Rio de Janeiro. *Anais...* Rio de Janeiro, 2007.

———. O conhecimento do consumidor sobre preços: um exame de produtos de oito categorias de bens duráveis. In: Encontro da Associação Nacional dos Programas de Pós-Graduação em Administração, 31., 2007, Rio de Janeiro. *Anais...* Rio de Janeiro, 2007.

———. O impacto da categoria de produto no conhecimento do consumidor sobre preços. In: Simpósio de Engenharia de Produção, 14., 2007, Bauru. *Anais...* Bauru, SP, 2007.

———. Success determinants of new products launched by foreign companies in Brazil. In: Academy of Marketing Conference. 2007, Egham. *Proceedings...* Egham, Inglaterra, 2007.

VALVERDE, Antonio José Romera. A segunda natureza. *Pucviva*, v. 1, 2007.

———. Mitologia, alegoria e ateísmo. *Revista Filosófica*, v. 1, 2007.

VARELA, Carmen Augusta. Instrumentos de políticas ambientais e casos de aplicação. In: Encontro Nacional sobre Gestão Empresarial e Meio Ambiente, 9., 2007, Curitiba. *Anais...* Curitiba, 2007.

———. Políticas bem-sucedidas de desenvolvimento local, combate à pobreza e à criminalidade: o caso do Jardim Ângela. In: Colóquio Latino-americano de Economistas Políticos, 7; e Colóquio de la Sociedad Latino-americana de Economía Política y Pensamiento Crítico, 2., 2007, Caracas. *Anales...* Caracas, Venezuela, 2007.

———. Um ensaio da avaliação dos custos da poluição do ar na cidade de São Paulo. In: Encontro Nacional da Associação Brasileira de Estudos Regionais e Urbanos, 5. 2007, Recife. *Anais...* Recife, 2007.

VASCONCELOS, Flavio Carvalho de. *Dinâmica organizacional e estratégia — imagens e conceitos*. São Paulo: Pioneira Thomson Learning, 2007. 140p.

———. Economic rents and legitimacy: incorporating elements of organizational analysis and institutional theory to the field of business strategy. *Brazilian Administration Review*, v. 4, 2007.

———. Gestão empresarial. São Paulo, 2007.

———. Respostas estratégicas ao ambiente legal: estudo da institucionalização da qualidade de ensino em IES privadas do estado de São Paulo. In: Encontro de Estudos em Estratégia, 3., 2007, São Paulo. *Anais...* São Paulo, 2007.

———. Tropicália: manobras estratégicas em redes de músicos. *Revista de Administração de Empresas — RAE*, v. 47, 2007.

WOOD JÚNIOR, Thomaz. *Administração com arte*. São Paulo, 2007.

———. *Administração com arte: experiências vividas de ensino-aprendizagem*. São Paulo, 2007.

———. *Análise das organizações: perspectivas latinas*. São Paulo, 2007.

———. Can Latin American firms compete? São Paulo, 2007.

———. *Cuidado, trabalho!* São Paulo: Saraiva, 2007. 160p.

———. Emerging countries firms in the verge of global competition. In: Academy of International Business Annual Meeting. 2007, Indianapolis. *Proceedings...* Indianápolis: AIB, 2007.

———. Empresas brasileiras e o desafio da competitividade. *Revista de Administração de Empresas — RAE*, v. 47, 2007.

———. From cultural industries to creative industries. In: Academy of Management Annual Meeting. 2007, Philadelphia. *Proceedings...* Filadélfia, 2007.

———. *Ranking de produção científica em administração de empresas no Brasil*. In: Encontro de Ensino e Pesquisa em Administração e Contabilidade, 1., 2007, Recife. *Anais...* Recife, 2007.

4. ESCOLA DE DIREITO DE SÃO PAULO — DIREITO GV

BUCCI, Maria Paula Dallari. Decreto nº 6.093/2007; programa Brasil Alfabetizado. São Paulo, 2007.

———. Decreto nº 6.094/2007 — plano de metas, compromisso todos pela educação. São Paulo, 2007.

———. Decreto nº 6.095/2007: estabelece diretrizes para constituição dos institutos federais de educação, ciência e tecnologia. São Paulo, 2007.

———. Decreto nº 6.096/2007; programa Reuni. São Paulo, 2007.

———. E-MEC — sistema eletrônico de regulação da educação superior. São Paulo, 2007.

———. Portaria sobre autorização de cursos de medicina e direito: Portaria MEC nº 147/2007. São Paulo, 2007.

———. Portaria sobre ciclos avaliativos — regulação da educação superior: Portaria Normativa MEC nº 1/2007. São Paulo, 2007.

———. Portaria sobre educação a distância — regulação da educação superior: Portaria Normativa MEC nº 2/2007. São Paulo, 2007.

CUNHA, Alexandre dos Santos. Decadência, prescrição e contagem de prazos: ensaio de uma abordagem didática. In: PÜSCHEL, Flávia Portella (Org.). *Organização das relações privadas: uma introdução ao direito privado com métodos de ensino participativos*. São Paulo: Quartier Latin, 2007. p. 407-416.

———. Pessoa humana, personalidade e capacidade jurídica. In: PÜSCHEL, Flávia Portella (Org.). *Organização das relações privadas: uma introdução ao direito privado com métodos de ensino participativos*. São Paulo: Quartier Latin, 2007. p. 65-84.

CUNHA, Luciana Gross. Judicial administration in Brazil: dissemination of information and transparency. In: International Conference on Law and Society in the 21st Century: Transformation, Resistances, Futures. Berlin, 2007. (Resumo publicado em meio eletrônico.)

DIMOULIS, Dimitrius. Anistia. In: DIMOULIS, D. (Org.). *Dicionário brasileiro de direito constitucional*. São Paulo: Saraiva, 2007.

———. Consciência e crença. In: DIMOULIS, D. (Org.). *Dicionário brasileiro de direito constitucional*. São Paulo: Saraiva, 2007.

———. (Org.). *Dicionário brasileiro de direito constitucional*. São Paulo: Saraiva, 2007. 401p.

———. Direitos fundamentais e democracia: da tese da complementaridade à tese do conflito. *Revis-*

ta Brasileira de Estudos Constitucionais, v. 1, p. 200-214, 2007.

———. Estado nacional, democracia e direitos fundamentais. In: CLÈVE, Clémerson Merlin; SARLET, Ingo Wolfgang; PAGLIARINO, Alexandre Coutinho (Orgs.). *Direitos humanos e democracia*. Rio de Janeiro: Forense, 2007. p. 29-44.

———. Exemplar da Constituição. In: DIMOULIS, D. (Org.). *Dicionário brasileiro de direito constitucional*. São Paulo: Saraiva, 2007.

———. Indulto. In: DIMOULIS, D. (Org.). *Dicionário brasileiro de direito constitucional*. São Paulo: Saraiva, 2007.

———. Onze teses sobre o controle de constitucionalidade. *Revista Brasileira de Estudos Constitucionais*, v. 2, p. 155-166, 2007.

———. Racismo. In: DIMOULIS, D. (Org.). *Dicionário brasileiro de direito constitucional*. São Paulo: Saraiva, 2007.

———. Schwab Jürgen: cinquenta anos de jurisprudência do Tribunal Constitucional Federal alemão. Belo Horizonte: *Forum — Revista Brasileira de Estudos Constitucionais*, n. 1, p. 271-272, 2007.

———. Separação dos poderes. In: DIMOULIS, D. (Org.). *Dicionário brasileiro de direito constitucional*. São Paulo: Saraiva, 2007.

———. Vida. In: DIMOULIS, Dimitrius (Org.). *Dicionário brasileiro de direito constitucional*. São Paulo: Saraiva, 2007.

———; MARTINS, Leonardo. *Teoria geral dos direitos fundamentais*. São Paulo: Revista dos Tribunais, 2007. v. 1. 334p.

GORGA, Érica Cristina Rocha; HALBERSTAM, M. Knowledge inputs, legal institutions and firm structure: towards a knowledge-based theory of the firm. *Northwestern University Law Review*, v. 101, n. 3, 2007.

LIMA, Maria Lúcia Labate Mantovanini Pádua. Formação e estrutura do euromercado. In: BRAGA, José Carlos (Org.). *Curso de economia internacional*. Campinas: Unicamp, 2007.

———. Plano Collor. In: SANTI, Eurico de (Org.). *Curso de direito tributário*. São Paulo: Saraiva, 2007.

LOPES, José Reinaldo de Lima. Liberdade e direitos sexuais — o problema a partir da moral moderna. In: RIOS, Roger Raupp (Org.). *Em defesa dos direitos sexuais*. Porto Alegre: Livraria do Advogado, 2007. p. 41-72.

———. O que é e o que tem sido a filosofia do direito. *Revista Cult*, 1 abr. 2007.

MACEDO JUNIOR, Ronaldo Porto (Org.). *Curso de filosofia política*. São Paulo: Atlas, 2007.

———. Kant e a crítica da razão: moral e direito. In: MACEDO JR., R. P. (Org.). *Curso de filosofia política*. São Paulo: Atlas, 2007.

———. O método de leitura estrutural. *Cadernos Direito GV*, v. 4, p. 3-41, 2007; e In: MACEDO JR., R. P. (Org.). *Curso de filosofia política*. São Paulo: Atlas, 2007.

MACHADO, Máira Rocha. A responsabilidade civil é independente da criminal em termos: a propósito da contribuição da criminologia positivista à transformação da responsabilidade civil. *Revista Brasileira de Ciências Criminais*, v. 65, p. 317-344, 2007.

———; BRAGA, Marco Aurélio Cezarino. A cooperação penal internacional no Brasil. *Cadernos Direito GV*, v. 4, p. 1-98, 2007.

MATTOS FILHO, Ary Oswaldo. O contribuinte vai pagar mais pelos impostos federais no ano que vem. *Gazeta Mercantil*, 1 set 2007.

———. O Estado de direito. *Gazeta Mercantil*, 4 jun. 2007.

———. O Judiciário se expõe e vence. *Gazeta Mercantil*, 3 set. 2007.

———. Rewriting Napoleon's Code. *Latin Lawyer*, 31 Aug. 2007.

MINHOTO, Laurindo Dias. O regime de Bacamarte. In: OHATA, Milton; CEVASCO, Maria Elisa (Orgs.). *Um crítico na periferia do capitalismo. Reflexões sobre a obra de Roberto Schwarz*. São Paulo: Companhia das Letras, 2007. p. 255-266.

———. O ressentimento da tropa. *Le Monde Diplomatique Online*, v. 1, nov. 2007.

———. Vigilância sanitária, direito e risco: um diálogo complexo In: Congresso Paulista de Saúde Pública, 10., 2007, São Paulo. *Anais...* São Paulo, 2007.

NASSER, Salem Hikmat. O Supremo Tribunal Federal face à transnacionalidade do direito. São Paulo, 2007.

———. *Rule of law* e direito internacional: um ensaio de aproximação. São Paulo, 2007.

———. Sources and norms of international law — a study on soft law. São Paulo, 2007.

PRADO, Viviane Muller. Gruppi di società: analisi del modello brasiliano. *Rivista del Diritto Commerciale e del Diritto Generale delle Obbligazioni*, 2007.

———. Reestruturação societária da Cosan. *Broadcast*, 10 jul. 2007.

———; SILVEIRA, A. M.; ROSSI, M. C. Regulador em ação. *Capital Aberto*, 30 jul. 2007.

PÜSCHEL, Flávia Portella (Org.). *Organização das relações privadas — uma introdução ao direito privado com métodos de ensino participativos*. São Paulo: Quartier Latin, 2007. 452p.

———. Variações sobre um tema: uma experiência no ensino da dogmática jurídica. São Paulo, 2007.

———; MACHADO, Marta Rodrigues de Assis. Questões atuais acerca da relação entre as responsabilidades civil e penal. In: GARCIA, Basileu; MACHADO, Máira Rocha (Orgs.). *Instituições de direito penal*. São Paulo: Saraiva, 2007.

QUEIROZ, Rafael Mafei Rabelo. Uma teoria do raciocínio para a teoria do direito. *Revista Direito GV*, v. 3, p. 331-338, 2007.

ROSSI, M. C. et al. Decisões da CVM em matéria societária no período de 2000 a 2006. *Revista de Direito Bancário e do Mercado de Capitais*, v. 10, n. 37, p. 89-106, jul./set. 2007.

SABADELL, Ana Lucia; DIMOULIS, Dimitrius. Constitucionalidade, moralidade e tratamento penal do aborto. In: SARLET, Ingo Wolfgang; LEITE, George Salomão (Orgs.). *Direitos fundamentais e biotecnologia*. São Paulo: Método, 2007. p. 325-349.

———; ———. Criminalidad urbana y espacio público: el caso del PCC en la ciudad de San Pablo. In: BERGALLI, Roberto; RIVERA BEIRAS, Iñaki. (Orgs.). *Emergencias urbanas*. Barcelona: Anthropos, 2007. p. 217-238.

SANCHEZ, Michelle Ratton. Civil society participation in Mercosur: some critical points. *Zentrum und Peripherie*, v. 4, p. 77-111, 2007.

———. *Dumping ambiental: OMC em pé de guerra*. *Revista Brasileira de Desenvolvimento Sustentável*, 30 jun. 2007. p. 14-21.

———. É possível pensar em sociedade civil no Mercosul? São Paulo, 2007.

———. Informações confidenciais do setor privado no Órgão de Solução de Controvérsias da Organização Mundial do Comércio: uma análise dos casos Embraer-Bombardier. In: LIMA, Maria Lucia de Padua; ROSENBERG, Barbara (Orgs.). *O Brasil no Órgão de Solução de Controvérsias da OMC*. São Paulo: Saraiva, 2007.

———. Is there any room for input and control legitimacy by civil society in Mercosur? In: RIBEIRO-HOFFMANN, Andrea; VLEUTEN, Anna van der. (Eds.). *Closing or widening the gap? Legitimacy and democracy of regional international organizations*. London: Ashgate, 2007.

———. Mudanças nos paradigmas de participação direta de atores não-estatais na OMC e sua influência na formulação da política comercial pelo Estado e sociedade brasileiros. São Paulo, 2007.

———. Uma atividade de simulação no curso de direito internacional econômico: suas vantagens e seus desafios didáticos. São Paulo, 2007.

———; AMARAL JUNIOR, Alberto do (Orgs.). *A regulamentação internacional dos investimentos: algumas lições para o Brasil*. São Paulo: Aduaneiras, 2007. 584p.

———; ———. Governança econômica e a intensificação do fluxo de investimentos. In: AMARAL JUNIOR, A. do; SANCHEZ, M. R. (Orgs.). *A regulamentação internacional dos investimentos: algumas lições para o Brasil*. São Paulo: Aduaneiras, 2007.

———; KWEITEL, J.; BARBOSA, A. T.; SPÉCIE, Priscila. Participação da sociedade civil: comércio, saúde e meio ambiente na OMC — comunidades europeias vs Brasil: o caso dos pneus. *Cadernos Direito GV*, v. 17, p. 1-78, 2007.

SANTI, Eurico Marcos Diniz de. Prescrição na repetição do indébito e Lei Complementar nº 118: desafiando o paradigma da legalidade. *Revista Dialética de Direito Tributário*, v. 138, p. 34-38, 2007.

——— (Org.). *Tributação internacional*. São Paulo: Saraiva, 2007.

SHAFFER, G.; SANCHEZ, Michelle Ratton; ROSENBERG, B. Brazil's response to the judicialized WTO regime: strengthening the State through diffusing expertise. São Paulo, 2007.

SILVA, Paulo Eduardo Alves da. Direito processual civil: abordagens metodológicas preliminares. São Paulo, 2007.

———. Gerenciamento de processos e cultura de litigância — a experiência do *case management* inglês. São Paulo, 2007.

———. O gerenciamento de processos na *civil law* — caminhos e obstáculos. São Paulo, 2007.

——— (Coord.). *Gestão e funcionamento dos cartórios judiciais — estudo de casos*. Brasília: Ministério da Justiça, Pnud, 2007.

SIQUEIRA NETO, José Francisco. Conquistas e desafios de um processo de diálogo social: reflexões dos autores para o futuro. In: *Memória do Fórum Nacional do Trabalho do Brasil: espaço de negociação e de diálogo*. Lima: OIT, 2007. v. 1. 176p.

———. *Direito do trabalho e democracia*. São Paulo, 2007.

———; RONCAGLIA, Daniel. Limites do direito: greve tem de ser regulamentada para evitar abusos. São Paulo, 2007.

SUNDFELD, Carlos Ari. Meu depoimento e avaliação sobre a Lei Geral de Telecomunicações. *Revista de Direito de Informática e Telecomunicações*, v. 2, p. 55-84, 2007.

———. O direito administrativo entre os *clips* e os negócios. *Revista de Direito Público da Economia*, v. 18, p. 33-39, 2007.

———; CÂMARA, J. A. A participação do capital estrangeiro na atividade de mineração. *Interesse Público*, v. 41, p. 65-84, 2007.

———; ———. Conselhos de fiscalização profissional: entidades públicas não-estatais. *Juris Rationis*, v. 1, p. 199-216, 2007.

———; MONTEIRO, V. Sistema de registro de preços e o registro de várias ofertas. *Fórum de Contratação e Gestão Pública*, v. 6, n. 68, p. 7-9, ago. 2007.

———; SOUZA, Rodrigo Pagani de. Licitação nas estatais: levando a natureza empresarial a sério. *Revista de Direito Administrativo*, n. 245, p. 13-30, 2007.

———; CÂMARA, J. A.; SOUZA, Rodrigo Pagani de. Concessão de serviço público: limites, condições e

consequências da ampliação dos encargos da concessionária. In: OLIVEIRA, Riccio de; MARTINS, Farlei (Orgs.). *Direito administrativo Brasil-Argentina: estudos em homenagem a Agustín Gordillo*. Belo Horizonte: Del Rey, 2007. p. 25-44.

VIEIRA, Oscar Vilhena. A desigualdade e a subversão do Estado de direito. *Sur — Revista Internacional de Direitos Humanos*, v. 6, p. 29-52, 2007.

———. Erros maiores. *IstoÉ*, 2 abr. 2007.

———. Que vida? *Agência Carta Maior*, 20 abr. 2007.

———. Que vida, biológica ou moral? *Folha de S. Paulo*, 3 maio 2007.

5. ESCOLA DE DIREITO DO RIO DE JANEIRO — DIREITO RIO

AFFONSO, Carlos. A vulnerabilidade da internet no Brasil. *Jornal de Limeira Online*, 18 nov. 2007.

———. Brasil faz estudos sobre *spams*. *O Estado de S. Paulo*, 6 ago. 2007.

———. Confissões sem culpa no Orkut. *JB Online*, 8 abr. 2007.

———. Cultura livre e mercados unidos. *Jornal do Brasil*, 5 abr. 2007.

———. Defesa da cultura ou da privacidade. *Jornal do Brasil*, 1 mar. 2007.

———. Estudo revela vulnerabilidade da internet. *Jornal do Estado (PR)*, 29 mar. 2007.

———. Internet facilita a ação de piratas. *Brazilian Business*, 1 nov. 2007.

———. Internet no Brasil é até 1.600% mais cara que acesso na Europa. *O Tempo*, 11 nov. 2007.

———. Jurisprudência e informes normativos. *Revista Ibef*, ago. 2007.

- . Market dominance in the new economy. *Di-reito GV*, n. 4, jan. 2007.
- . Sem regras globais, internet é cara para os pobres. *O Globo*, 11 nov. 2007.
- . Tuvalu, pequeno país que fatura alto na rede. *O Globo*, 11 nov. 2007.
- BRANCO, Sérgio. Entrevista sobre direitos autorais. *Sem Censura*, 24 abr. 2007.
- CABRAL, Antônio. A Tarde promove seminário sobre comunicação e novas tecnologias. *A Tarde Online*, 19 nov. 2007.
- . Juiz é acusado de copiar obra de autor americano. *Folha de S. Paulo*, 28 mar. 2007.
- . Neste modelo, o foco é a flexibilização. *A Tarde Online*, 22 nov. 2007.
- . Novas tecnologias em debate. *A Tarde*, 22 nov. 2007.
- CARVALHO, Evandro. A pressa que mata. *O Globo Online*, 3 ago. 2007.
- . Os muitos caminhos da escolha profissional. *Folha Dirigida*, 14 ago. 2007.
- . Universidade forma aluno apenas para passar em Exame. Disponível em: <<http://conjur.estadao.com.br>>. Acesso em: 27 set. 2007.
- CATÃO, Marcos. A nossa carga tributária está ajustada à realidade brasileira? *Globo News*, 14 abr. 2007.
- . Eficiência. *O Globo*, 31 dez. 2007.
- . Fim da CPMF não impede fiscalização. *Zero Hora*, 17 dez. 2007.
- . Tributação pesa no mercado de ações. *Jornal do Commercio*, fev. 2007.
- . TV pública na contramão. *O Globo*, 22 maio 2007.
- COUTO, Oscar Graça. Possibilidades de redução de multas. *Gazeta Mercantil*, 14 set. 2007.
- FAGUNDES, Jorge. Concorrência e capitalismo. *Jornal do Commercio*, 4 dez. 2007.
- . Inflação, cartéis e defesa da concorrência. *Valor Econômico*, 26 set. 2007.
- . Leilão do Madeira e defesa da concorrência. *Jornal do Commercio*, 25 set. e 12 out. 2007.
- . Opinião. *O Globo Online*, 7 ago. 2007.
- FALCÃO, Joaquim. A hora e a vez. *Folha de S. Paulo*, 12 fev. 2007.
- . Advogado versus psicólogos. *Correio Braziliense*, 2 jan. 2007; e *Revista Jurídica Consulex*, 19 mar. 2007.
- . Cérebros de Harvard. *Consultor Jurídico Online*, 1 jun. 2007.
- . Contra nepotismo, CNJ impõe demissão de funcionária do TJ. *Folha de S. Paulo*, 19 dez. 2007.
- . Desestatizar o Judiciário. *Correio Braziliense*, 29 nov. 2007.
- . Divórcios e inventários. *Correio Braziliense*, 25 jan. 2007; e *Revista Jurídica Consulex*, 31 fev. 2007.
- . Ilegalidade fiscal global. *Folha de S. Paulo*, 1 nov. 2007.
- . Incentivos em dinheiro. *Correio Braziliense*, 21 jun. 2007.
- . Insegurança imobiliária. *Correio Braziliense*, 22 fev. 2007; *Conjuntura Econômica*, v. 61, n. 3, mar. 2007; e *Revista Prática Jurídica*, 31 maio 2007.
- . Insegurança jurídica. *Revista Prática Jurídica*, 31 ago. 2007.
- . Norma contra nepotismo também para estagiários. *Jornal do Commercio*, 8 jun. 2007.
- . O Congresso e o ensino jurídico. *Correio Braziliense*, 19 dez. 2007.

———. O Judiciário e o software livre. *Revista Jurídica Consulex*, 15 jan. 2007.

———. O juiz, a globalização e a opinião pública. *Correio Braziliense*, 17 maio 2007; e *Revista Jurídica Consulex*, 15 ago. 2007.

———. O preço do Judiciário. *Correio Braziliense*, 27 set. 2007.

———. O Supremo sai do berço esplêndido. *Folha de S. Paulo*, 14 set. 2007.

———. Os dilemas da OAB. *Correio Braziliense*, 29 mar. 2007; *Conjuntura Econômica*, v. 61, n. 4, abr. 2007; e *Revista Jurídica Consulex*, 15 maio 2007.

———. Os dilemas de uma entidade. Rio de Janeiro, 12 abr. 2007.

———. Privacidade do STF ou liberdade de imprensa. *Folha de S. Paulo*, 28 ago. 2007.

———. Quanto custa a justiça brasileira? *DCI*, 30 nov. 2007.

———. Reajuste ou participação? *Correio Braziliense*, 26 jul. 2007.

———. Reforma será focada na demanda. *Valor Econômico*, 6 fev. 2007.

———. TER reduz número de requisitos. *Correio Braziliense*, 27 maio 2007.

———. Um biotônico para a justiça. *Zero Hora*, 18 fev. 2007.

FONTES, Max. Empreendedorismo. *Jornal do Commercio*, 8 jul. 2007.

———. Modernização do sistema brasileiro de defesa da concorrência. *Jornal do Commercio*, 25 jul. 2007.

GAMA, Vivian. Escola Superior de Magistratura oferece MBA para juizes. Disponível em: <Estadão.com>. Acesso em: 31 jul. 2007.

GONÇALVES, Guilherme Leite. Considerações sobre a certeza do direito. In: SIMÕES, Sandro Alex de Souza

(Org.). *Ensaio sobre teoria geral do direito*. Belém: Ceuropa, 2007. v. 1, p. 179-191.

———. A construção do suspeito e a invenção do inimigo nas favelas. *O Globo Online*, 23 ago. 2007.

———. Globalização, advocacia e cursos de especialização. *Getúlio*, dez. 2007.

———. Peoples position in regional integration: an alternative to the theory of consensus. In: MATIASKE, Wenzel et al. (Eds.). *The European Union as a model for the development of Mercosur? Transnational orders between economical efficiency and political legitimacy*. München: Rainer Hampp, 2007. v. 4, p. 63-76.

———. San Tiago Dantas e a revolução brasileira. *Getúlio*, dez. 2007.

GUERRA, Sérgio. Direito é muito mais que lei. *Folha Dirigida*, 9 ago. 2007.

———. Sentenças oneram sistema de saúde. *Jornal do Commercio*, 14 ago. 2007.

LEMONS, Ronaldo. A bela é uma fera na rede. *Jornal do Brasil*, 5 jan. 2007.

———. A inclusão que se carrega no bolso. *O Globo*, 26 mar. 2007.

———. A indústria das ruas. *Carta Capital*, 11 abr. 2007.

———. À procura de uma internet cidadã. *O Globo*, 26 mar. 2007.

———. As dez maiores celebridades da internet no Brasil. *O Globo*, 11 mar. 2007.

———. As previsões tecnológicas para 2008. *Jornal do Brasil*, 31 dez. 2007.

———. Bloqueio de gravação trata telespectador como um pirata potencial. *Jornal do Brasil*, 24 jun. 2007.

———. Brasileiros faturam na carona de hits da Disney. *Folha de S. Paulo*, 2 set. 2007.

- . Caldo cultural. *O Estado de S. Paulo*, 26 jul. 2007.
- . Criei, tive como! Na festa dos gnus. *O Globo*, 2 abr. 2007.
- . Dinheiro na rede é vendável. *Trip*, 1 mar. 2007.
- . Direitos autorais criam polêmica entre Brant e Gil. *Folha de S. Paulo*, 14 set. 2007.
- . Do ponto de vista técnico, a web pode ser controlada. *Folha de S. Paulo*, 14 jan. 2007.
- . É do Orkut que eles gostam mais. *Valor Econômico*, 24 set. 2007.
- . É ilegal ou não é? *Educação & Internet*, 27 ago. 2007.
- . Em cada beco ou esquina, uma loja cheia de jovens. *O Globo*, 5 ago. 2007.
- . Endurecimento, web sem ternura. *O Globo*, 31 dez. 2007.
- . Faça você mesmo. *Jornal do Brasil*, 8 abr. 2007.
- . Fórum discute abertura de software, direito autoral e acesso à web. *UOL Notícias*, 15 abr. 2007.
- . Governo liberará cópia de programa digital. *Folha de S. Paulo*, 18 jul. 2007.
- . Gravadoras independentes vêem crise na indústria, se agarram ao CD, cujas vendas só caem, e querem processar Kazaa e You Tube. *O Globo Online*, 10 nov. 2007.
- . In Brazil, performers embrace music pirates. Many see it as a future of recording industry. Disponível em: <Freep.com>, acesso em: 9 jul. 2007.
- . Inclusão social vai aumentar e banda larga será comum. *Jornal do Brasil*, 31 dez. 2007.
- . Internet propõe desafio ao mercado. *O Estado de S. Paulo*, 23 jul. 2007.
- . Lucro das gravadoras “arranha” 50%. *Monitor Mercantil*, 20 nov. 2007.
- . Microsoft condenada novamente na Europa. *Jornal do Brasil*, 18 set. 2007.
- . Mostra celebra 10 anos de Tecnoarte. *Folha de S. Paulo*, 3 jul. 2007.
- . Na companhia do inimigo. *Carta Capital*, 10 out. 2007.
- . Número de jovens “excluídos digitais” ainda é grande no Brasil. *TV Globo*, 30 mar. 2007.
- . Nunca foi tão fácil publicar na web. *O Estado de S. Paulo*, 26 fev. 2007.
- . O apagão fonográfico. *Carta Capital*, 28 nov. 2007.
- . O baú mais raro do rock está aberto. *O Estado de S. Paulo*, 19 mar. 2007.
- . O sucesso à margem da mídia. *O Estado de S. Paulo*, 31 mar. 2007.
- . Pan: atletas desplugados. *O Globo*, 29 jan. 2007.
- . Pense conosco. *Revista Bizz*, 1 abr. 2007.
- . Pop culture in Brazil, performers embrace music pirates. Disponível em: <MiamiHerald.com>, acesso em: 9 jul. 2007.
- . Prof. da FGV critica mecanismo que impede circulação de conteúdos digitais. *Agência Brasil*, 13 abr. 2007.
- . Professor critica bloqueio de gravações de programas da TV digital. *Agência Brasil* (DF), 7 jul. 2007.
- . Quem vai vencer esse duelo de gigantes. *Jornal do Brasil*, 1 abr. 2007.
- . Rede longe do Brasil profundo. *O Globo*, 26 mar. 2007.

———. Tecnobrega alia-se ao mercado pirata. *Folha de S. Paulo*, 27 mar. 2007.

———. Terroristas invadem o *Second Life*. *Jornal do Brasil*, 11 mar. 2007.

———. TV digital e a cópia da programação. *Folha de S. Paulo*, 3 jul. 2007.

———. TV digital: novo round. *O Globo*, 30 jul. 2007.

———. TV digital: sem entregar o ouro aos piratas. *Folha de S. Paulo*, 16 jul. 2007.

———. Um brasileiro no Icommons. Rio de Janeiro, 2007.

———. Uma internet novinha em folha. *Jornal do Brasil*, 1 mar. 2007.

———. Uma solução criativa. *O Globo*, 28 set. 2007.

———. Uso do computador cresce 22%. *Jornal do Brasil*, 10 out. 2007.

———. WeShow define quais são os melhores vídeos da internet. *Jornal do Brasil*, 28 jun. 2007.

———; AFFONSO, Carlos. A vida é um livro aberto. *Trip*, 1 maio 2007.

———; ———. Censura ou não, a decisão abre precedentes graves. *Jornal do Brasil*, 26 maio 2007.

MAGRANI, Bruno. A globalização da informalidade. *Agência Carta Maior*, 17 abr. 2007.

———. Bloqueio de gravação na TV digital prejudica o consumidor, dizem especialistas. Disponível em: <Imirante.com>, acesso em: 28 ago. 2007.

———. Com gravação em alta definição, TV digital gera polêmica sobre pirataria. *O Globo*, 26 nov. 2007.

———. Pirataria: inimigo número 1. Disponível em: <universia.com.br>, acesso em fev. 2007.

MÜSSNICH, Francisco. Sem mentira nem sinceridade. *O Globo*, 19 jun. 2007.

PARANAGUÁ, Pedro. Amazônia, uma perda amazônica. *Jornal do Brasil*, 28 jan. 2007.

———. Ciberartistas usam software livre para criação coletiva. *Folha de S. Paulo*, 18 abr. 2007.

———. Patenteabilidade de métodos de fazer negócio implementados por software: da perspectiva externa ao ordenamento jurídico brasileiro. Rio de Janeiro, set. 2007.

———. Desconferências sobre cultura digital: propriedade intelectual e diversidade cultural. Disponível em: <<http://diversidadedigital.blogspot.com>>, acesso em: 4 jun. 2007.

———. Direito autoral é discutido no FISL. Disponível em: <Exame.com.br>, acesso em 13 abr. 2007.

———. Diversidade é a palavra-chave para ampliar mercado de trabalho. *Folha Dirigida*, 9 ago. 2007.

PARENTE, Norma. Maioria não basta. *Capital Aberta*, fev. 2007.

RIBEIRO, Ricardo Lodi. Exclusão de categorias gera polêmica. *Jornal do Commercio*, 6 ago. 2007.

———. Microempresas: hora de refazer os cálculos. *O Globo*, 2 dez. 2007.

———. O fiscal, o juiz e a Emenda nº 03. *Gazeta Mercantil*, 26 jun. 2007.

SERRA, Luiz de Mello. Programa de capacitação na área jurídica. *Jornal do Commercio*, 20 abr. 2007.

VILLARD, Celso. Prefeito: mudanças no estatuto. *O Dia*, 10 fev. 2007.

WERNECK, Diego. Competência distancia o STF da Suprema Corte dos EUA. *Jornal do Commercio*, 8 jun. 2007.

———; SCHUARTZ, Luis Fernando. A incerteza dos juízes e dos empresários. *Revista Custo Brasil*, dez. 2006/jan. 2007.

6. ESCOLA DE ECONOMIA DE SÃO PAULO — EESP

AFONSO, Luis E.; SOUZA, André Portela Fernandes de; ZYLBERSTAJN, Hélio; GIAMBIAGI, Fábio; ZYLBERSTAJN, Eduardo. Impacto de reformas paramétricas na previdência social brasileira: simulações alternativas. *Pesquisa e Planejamento Econômico*, v. 2, p. 1-50, 2007.

AZEVEDO, P. F. A defesa da concorrência e o Judiciário. *Conjuntura Econômica*, v. 61, n. 4, p. 82, abr. 2007.

———. Delegation and real authority in franchising. In: *International Conference on Economics and Management of Networks*. 2007, Rotterdam. *Proceedings...* Rotterdam: Erasmus University, 2007. v. 1, p. 1-25.

———. Institutional lens in antitrust: from decentralized competition to networks and relational contracting. In: *Annual Conference of the International Society for New Institutional Economics*. 2007, Reykjavic. *Proceedings...* St. Louis, MO: Isnie, 2007. v. 1, p. 1-25.

———. Os conceitos de mercado relevante, posição dominante e eficiências econômicas na tutela da concorrência. *Revista do Ibrac*, v. 14, p. 116-123, 2007.

———. Poder compensatório na defesa da concorrência. *Cade Informa*, 9 jan. 2007.

———; SILVA, Vivian Lara dos Santos. Governance inseparability in franchising: multi-case study in France and Brazil. In: CLIQUET, G. et al. (Eds.). *Economics and management of networks: franchising, strategic alliances, and cooperatives*. Heidelberg: Physica, 2007. p. 97-116.

———; DIAZ, M. D. M.; GREMAUD, A. P.; TONETO JÚNIOR, R. *Introdução à economia*. São Paulo: Atlas, 2007. 405p.

BLAKE, Adam; ARBACHE, Jorge; SINCLAIR, Thea; TELES, V. K. *Tourism and poverty relief*. São Paulo, 2007.

BRESSER-PEREIRA, Luiz Carlos. A festa acabou. *Folha de S. Paulo*, 27 ago. 2007.

———. A próxima crise mundial. *Folha de S. Paulo*, 12 mar. 2007.

———. Agências e agências. *Folha de S. Paulo*, 13 ago. 2007.

———. Agronegócio, indústria e taxa de câmbio. *Folha de S. Paulo*, 24 set. 2007.

———. Argentina vitoriosa. *Folha de S. Paulo*, 1 jan. 2007.

———. Celso Furtado: o desenvolvimento como missão. In: SABÓIA, João; CARVALHO, Fernando J. Cardim de (Orgs.). *Celso Furtado e o século XXI*. Rio de Janeiro: Manole, 2007. p. 63-80.

———. Complexo de lanterna. *Folha de S. Paulo*, 4 jun. 2007.

———. Democracia na Venezuela. *Folha de S. Paulo*, 3 dez. 2007.

———. Desindustrialização e doença holandesa. *Folha de S. Paulo*, 9 abr. 2007.

———. Dois capitalismos. *Folha de S. Paulo*, 16 jul. 2007.

———. Dois diagnósticos. *Folha de S. Paulo*, 23 abr. 2007.

———. Dois projetos de nação. *Folha de S. Paulo*, 6 maio 2007.

———. Economia política da desgovernança global. *Revista de Estudos Econômicos*, v. 37, p. 463-486, 2007.

———. El nuevo desarrollismo y la ortodoxia convencional: the new developmentalism and conventional orthodoxy. *Economía Unam*, v. 4, p. 1-29, 2007.

———. Ele queria que o jornal fosse reflexo fiel da sociedade. *Valor Econômico*, 30 abr. 2007.

- . Entre o alarmismo e a esperança. *Folha de S. Paulo*, 7 jan. 2007.
- . Estado europeu. *Folha de S. Paulo*, 1 jul. 2007.
- . Estado y mercado en el nuevo desarrollismo. *Nueva Sociedad*, v. 210, p. 110-125, 2007.
- . Globalização comercial e financeira. *Folha de S. Paulo*, 29 jan. 2007.
- . História da corrupção e ineficiência. *Folha de S. Paulo*, 15 jan. 2007.
- . Instituições mortas. *Folha de S. Paulo*, 10 set. 2007.
- . La estrategia de crecimiento con ahorro externo y la economía brasileña desde principios de la década del 90. In: VIDAL, Gregório; GUILLÉN, Arturo (Orgs.). *Repensar la teoría del desarrollo en un contexto de globalización: homenaje a Celso Furtado*. Buenos Aires: Clacso Libros, 2007. p. 213-237.
- . *Macroeconomia da estagnação: crítica da ortodoxia convencional no Brasil pós-1994*. São Paulo: Ed. 34, 2007. 325p.
- . Mangabeira Unger. *Folha de S. Paulo*, 7 maio 2007.
- . Method and passion in Celso Furtado. In: PEREZ CALDENTEY, Esteban; VERNENGO, Matias (Eds.). *Ideas, policies and economic development in the Americas*. s.l.: Taylor & Francis Group, 2007.
- . México e Brasil. *Folha de S. Paulo*, 18 jun. 2007.
- . Nacionalismo necessário. *Folha de S. Paulo*, 26 fev. 2007.
- . Não conserta o desconcerto. *Folha de S. Paulo*, 12 fev. 2007.
- . Neutralização da doença holandesa. *Valor Econômico*, 31 maio 2007.
- . Novo desenvolvimentismo e ortodoxia convencional. In: DINIZ, Eli (Org.). *Globalização, Estado e desenvolvimento*. Rio de Janeiro: FGV, 2007.
- . País do dr. Pangloss. *Folha de S. Paulo*, 19 nov. 2007.
- . País sempre mercantil. *Folha de S. Paulo*, Mais!, 4 fev. 2007.
- . Remessa de lucros. *Folha de S. Paulo*, 22 out. 2007.
- . Serviços sociais do Estado. *Folha de S. Paulo*, 8 out. 2007.
- . Tarifa x câmbio. *Folha de S. Paulo*, 2 jul. 2007.
- . Tarifas, câmbio e OMC. *Folha de S. Paulo*, 30 jul. 2007.
- . Terceiro mandato. *Folha de S. Paulo*, 5 nov. 2007.
- . The structural public governance model. *International Public Management Review*, v. 8, p. 16-32, 2007.
- . Uma sociedade doente. *Folha de S. Paulo*, 26 mar. 2007.
- ; GALA, Paulo Sérgio de Oliveira Simões. Por que a poupança externa não promove crescimento. *Revista de Economia Política*, v. 27, n. 1, p. 3-19, 2007.
- ; GOLDFAJN, Ilan. A política de juros e de câmbio está no rumo do crescimento? *O Estado de S. Paulo*, 1 ago. 2007.
- ; MODESTO, P. Apagão aéreo. *Folha de S. Paulo*, 11 abr. 2007.
- CABRAL, Fernanda; SOUZA, André Portela Fernandes de. A redução do trabalho infantil e o aumento da frequência à escola nos anos 90. In: Encontro Nacional da Anpec, 35., 2007, Recife. *Anais... Recife*, 2007.
- CARDOSO, Eliana. Armadilhas verbais. *Valor Econômico*, 8 mar. 2007.
- . A inflação no Brasil. In: MOURA, Alkimar (Org.). *Paeg e Real: dois planos que mudaram a economia brasileira*. Rio de Janeiro: FGV, 2007. p. 95-140.
- . A vida num salto. *O Estado de S. Paulo*, 14 maio 2007.

———. Bate papo entre gigantes. *Valor Econômico*, 9 fev. 2007.

———. Contágio. *O Estado de S. Paulo*, 9 abr. 2007.

———. Dançando com tigres. *Valor Econômico*, 22 fev. 2007.

———. Europa, França e Bahia. *Valor Econômico*, 17 maio 2007.

———. Hora de onça beber água. *O Estado de S. Paulo*, 8 jan. 2007.

———. Momento mágico. *Valor Econômico*, 21 jun. 2007.

———. No país das maravilhas. *Valor Econômico*, 31 maio 2007.

———. O massacre dos gatos em 11 de setembro, 2006. *O Estado de S. Paulo*, 11 set. 2007.

———. Ombra mai fu. *Valor Econômico*, 3 maio 2007.

———. Oscar de maquiagem. *O Estado de S. Paulo*, 12 mar. 2007.

———. Questões de viagem. *O Estado de S. Paulo*, 12 fev. 2007.

———. Receita caseira. *Valor Econômico*, 19 abr. 2007.

———. Reservas internacionais. *Valor Econômico*, 22 mar. 2007.

———. Vênus. *O Estado de S. Paulo*, 11 jun. 2007.

DIVINO, José Angelo; TELES, V. K.; ANDRADE, Joaquim. On the purchasing power parity for Latin-American countries. In: European Meeting of the Econometric Society, 62., 2007, Budapest. *Proceedings...* Budapeste, 2007.

EMERSON, Patrick; SOUZA, André Portela Fernandes de. Is child labor harmful? The impact of working earlier in life on adult earnings. In: American Eco-

nomic Association Meeting. 2007, Chicago. *Proceedings...* Chicago, 2007.

GALA, Paulo Sérgio de Oliveira Simões. A crise americana. *Notícias da Construção*, 5 dez. 2007.

———. Apreciação cambial, investimento e crescimento. *Conjuntura Econômica*, v. 61, n. 5, maio 2007.

———. Bolha estourada. *Notícias da Construção*, 6 set. 2007.

———. Bolha imobiliária? *Notícias da Construção*, 8 maio 2007.

———. Dois padrões de política cambial: América Latina e Sudeste asiático. *Economia e Sociedade*, v. 16, n. 1, p. 65-91, 2007.

———. Enxurrada de dólares. *Notícias da Construção*, 6 nov. 2007.

———. Ha-Joon Chang e os maus samaritanos. *Valor Econômico*, 9 ago. 2007.

———. Longe de 2005. *Notícias da Construção*, 6 jun. 2007.

———. O estouro da bolha. *Notícias da Construção*, 6 ago. 2007.

———. Os EUA vão mal, o Brasil nem tanto. *Conjuntura da Infra-estrutura*, 1 dez. 2007.

———. Otimismo retomado. *Notícias da Construção*, 6 out. 2007.

———. Perspectivas favoráveis. *Notícias da Construção*, 6 jul. 2007.

———. Real exchange rate levels and economic development: theoretical analysis and empirical evidence. In: International Conference on Developments in Economic Theory and Policy, 4., 2007, Bilbao. *Proceedings...* Bilbao, 2007; In: Encontro Nacional da Anpec, 35., 2007, Recife. *Anais...* Recife, 2007; e In: Encontro Nacional de Economia Política, 12., 2007, São Paulo. *Anais...* São Paulo, 2007.

———; LIBANIO, G. Exchange rate policies, patterns of specialization and economic development. In: Annual Conference for Development and Change. 2007, Cape Town. *Proceedings...* Cidade do Cabo, África do Sul, 2007.

———; LUCINDA, Claudio Ribeiro. Câmbio fora do lugar. *Valor Econômico*, 9 abr. 2007.

———; MORI, Rogério. Câmbio, lucros e desindustrialização. *Agência Estado/Bloomberg*, 28 mar. 2007.

HOLLAND, M. External debt and debt intolerance: an empirical analysis. *Investigación Económica*, v. 76, p. 3-27, 2007.

———. External debt in developing economies: assessments and policy recommendation. *Revista de Economia Política*, v. 27, p. 20-40, 2007.

———; GONÇALVES, Fernando; SPACOV, Andrei. Can jurisdictional uncertainty and capital controls explain the high level of real interest rate in Brazil? Evidence from panel data. *Revista Brasileira de Economia*, v. 1, p. 2-28, 2007.

JAKUBSON, George; SOUZA, André Portela Fernandes de. Does the gradient matter? Further understanding the intergenerational transmission of human capital. In: Encontro da Sociedade Brasileira de Econometria, 29., 2007, Recife. *Anais...* Recife, 2007.

JARDIM, E.; LICHAND, G.; GALA, Paulo Sérgio de Oliveira Simões. Microfundamentos da macroeconomia: notas críticas. In: Encontro Nacional da Anpec, 35., 2007, Recife. *Anais...* Recife, 2007.

LUCINDA, Cláudio Ribeiro de. Só a iniciativa privada pode combater os gargalos. *Gazeta Mercantil*, 15 jan. 2007.

———; BARRIONUEVO FILHO, Arthur. Regulação na era da convergência. *Diário Comércio e Indústria*, 14 fev. 2007.

MATTOS, E. H. C. Cash-cum-in-kind transfers, tax rates and labor supply: qualifying the record. In: En-

contro Nacional da Anpec, 35., 2007, Recife. *Anais...* Recife, 2007.

———. PAC e a correção do imposto de renda. *Gazeta Mercantil*, 26 fev. 2007.

———. PAC e a correção do IR. *Folha de S. Paulo*, 19 fev. 2007.

———; ARVATE, P. R. Ineficiência na arrecadação dos municípios brasileiros. *O Estado de S. Paulo*, 2 abr. 2007.

———; FRANCA, V. Emprego público e desigualdade de renda: um estudo de causalidade para os municípios brasileiros. In: Encontro Nacional da Anpec, 35., 2007, Recife. *Anais...* Recife, 2007.

———; GAHVARI, F. Conditional cash transfers, public provision of private goods, and income redistribution. *American Economic Review*, v. 97, p. 492-501, 2007.

———; OGURA, L. Skill segmentation of informal employment. In: Encontro Nacional da Anpec, 35., 2007, Recife. *Anais...* Recife, 2007.

———; ROCHA, F. F.; ARVATE, P. R. Flypaper effect revisited: evidence for Brazilian municipalities. In: Lacea. 2007, Bogota. *Proceedings...* Bogotá, Colômbia, 2007; e In: Encontro Brasileiro de Econometria. 2007, Recife. *Anais...* Recife, 2007.

MENEGATTI, A. L. A.; BARROS, A. L. M. Análise comparativa dos custos de produção entre soja transgênica e convencional: um estudo de caso para o estado do Mato Grosso do Sul. *Revista de Economia e Sociologia Rural*, v. 45, p. 163-183, 2007.

NAKANO, Yoshiaki. A inflação de preços de ativos. *Folha de S. Paulo*, jul. 2007.

———. A taxa de juros mais alta do mundo deverá persistir. *Revista Conjuntura*, jan. 2007.

———. Aceleração do crescimento ou ciclos de recuperação e crise? *Revista Conjuntura*, maio 2007.

- . Aperfeiçoar o sistema de metas de inflação. *Revista Conjuntura*, jul. 2007.
- . Apreciação cambial: até quanto? *Folha de S. Paulo*, maio 2007.
- . As raízes da atual crise financeira. *Valor Econômico*, ago. 2007.
- . Até quanto o BC vai tabelar a taxa de juros para cima? *Valor Econômico*, abr. 2007.
- . Bolhas especulativas recorrentes. *Valor Econômico*, mar. 2007.
- . Consequências do choque de gestão. *Folha de S. Paulo*, out. 2007.
- . Controvérsia sobre a taxa de câmbio. *Valor Econômico*, jun. 2007.
- . Crescimento econômico especulativo. *Valor Econômico*, nov. 2007.
- . Crescimento sustentado. *Folha de S. Paulo*, jun. 2007.
- . De padrão asiático a latino-americano de crescimento no Brasil. *Valor Econômico*, jul. 2007.
- . Desequilíbrios globais e crescimento da economia mundial. *Valor Econômico*, jan. 2007.
- . Desmistificando a atual política monetária. *Valor Econômico*, fev. 2007.
- . Educação: autoridade central ou mercado? *Valor Econômico*, out. 2007.
- . Gestão da produção de talentos. *Valor Econômico*, maio 2007.
- . Maldição da abundância de recursos. *Folha de S. Paulo*, mar. 2007.
- . Novo modelo social-desenvolvimentista? *Valor Econômico*, set. 2007.
- . O que comemorar em 2007. *Folha de S. Paulo*, dez. 2007.
- . O que está por trás da atual crise financeira. *Revista Conjuntura*, set. 2007.
- . Os países pobres financiando o consumo dos ricos. *Revista Conjuntura*, mar. 2007.
- . PAC e o retorno da agenda do crescimento. *Folha de S. Paulo*, jan. 2007.
- . Pelo fim da CPME. *Folha de S. Paulo*, set. 2007.
- . Populismo cambial. *Folha de S. Paulo*, ago. 2007.
- . Por que os pobres financiam os ricos? *Folha de S. Paulo*, fev. 2007.
- . Revolução no mercado de capitais. *Folha de S. Paulo*, dez. 2007.
- . Seis décadas de juros altos. *Revista Conjuntura*, nov. 2007.
- . Sustentar o crescimento. *Valor Econômico*, dez. 2007.
- . Taxa de câmbio a R\$ 1,60? *Folha de S. Paulo*, nov. 2007.
- OLIVEIRA FILHO, G. J. Adeus às armas? *Folha de S. Paulo*, 10 set. 2007.
- . Pacote não garante mudança. *Folha de S. Paulo*, 6 jan. 2007.
- . Saudades do crescimento. *Folha de S. Paulo*, 12 jan. 2007.
- . Tapa buraco. *Folha de S. Paulo*, 7 jan. 2007.
- ORELLANO, V. I. F.; MATTOS, Enlison Henrique; PAZELLO, E. T. A substituição de trabalhadores como instrumento para a redução de gastos com salários: evidências para o Brasil. In: Encontro da Sociedade Brasileira de Econometria, 29., 2007, Recife. *Anais ... Recife*, 2007.
- PEREIRA, C.; RENNÓ, Lúcio. O que o reeleito tem? O retorno. São Paulo, 2007.

———; ———; POWER, Timothy. From logrolling to logjam: agenda Power, Executive Decree Authority, and the unintended consequences of reform in the Brazilian Congress. São Paulo, 2007.

———; ALSTON, Lee; MUELLER, Bernardo; MELO, Marcus André. Recovering from economic and political shocks. In: STEIN, Ernesto; TOMMASI, Mariano. (Eds.). *Political institutions, policy making process and policy outcome in Latin America*. Stanford: Stanford University Press, 2007. p. 144-173.

———; MUELLER, Bernardo; MELO, Marcus André; CORREA, Paulo. Regulatory governance in Brazilian infrastructure industries. São Paulo, 2007.

PONCZEK, Vladimir P. Income and bargaining effects on education and health. In: Encontro Nacional da Anpec, 35., 2007, Recife. *Anais...* Recife, 2007; e In: Lacea. 2007, Bogotá. *Proceedings...* Bogotá, Colômbia, 2007.

———; BOTELHO, F. B. Correcting the fixed-effect estimator for endogenous switching. In: Encontro da Sociedade Brasileira de Economia. 2007, Recife. *Anais...* Recife, 2007.

———; SOUZA, André Portela Fernandes de. The causal effect of family size on child labor and education. In: Encontro Brasileiro de Econometria. 2007, Recife. *Anais...* Recife, 2007.

———; ———. The causal impact of family size on child labor and education. In: Lacea. 2007, Bogotá. *Proceedings...* Bogotá, Colômbia, 2007.

SILVA, Vivian Lara dos Santos; AZEVEDO, P. F. Formas plurais no *franchising* de alimentos: evidências de estudos de caso na França e no Brasil. *Revista de Administração Contemporânea*, v. 11, p. 129-152, 2007.

———; ———. Interfirm arrangements in different institutional environments: McDonald's France and Brazil case study. *Journal of Marketing Channels*, v. 14, p. 103-125, 2007.

———; ———. Sofisticação do mercado de café e suas implicações sobre a cadeia de suprimentos: uma

comparação entre França e Brasil. In: FREITAS, Maria Luíza Gonçalves (Org.). *Por detrás de uma xícara de café*. Tangará da Serra: Sanches, 2007. p. 329-344.

TELES, V. K. Institutional quality and endogenous economic growth. *Journal of Economic Studies*, v. 34, n. 1, p. 29-41, 2007.

———; ANDRADE, Joaquim. Crime and punishment with habit formation. In: Workshop on Institutions, Policy Performance, and Cooperation: Brazil and Global Context. 2007, Lansing. *Proceedings...* Lansing, MI, 2007.

———; ———. Monetary policy and country risk. São Paulo, 2007.

TSUCHIDA, M.; ARAUJO, A.; MOREIRA, H. The trade-off between incentives and endogenous risk. *Brazilian Review of Econometrics*, v. 27, p. 173-198, 2007.

ZYLBERSTAJN, Hélio; AFONSO, Luis E.; SOUZA, André Portela Fernandes de. Uma proposta de reforma da previdência. *Diário do Comércio*, 4 jan. 2007.

7. ESCOLA DE PÓS-GRADUAÇÃO EM ECONOMIA — EPGE

ALMEIDA, Caio Ibsen Rodrigues de; AJAT, Muzaffer; PANICOLAOU, George. Pricing and modeling credit derivatives. *Brazilian Review of Econometrics*, v. 26, p. 1, 2007.

———; PINHEIRO, Felipe Canedo de Freitas; VALENTIM, J. V. Um modelo de fatores latentes com variáveis macroeconômicas para a curva de cupom cambial. *Revista Brasileira de Finanças*, v. 5, p. 79-92, 2007.

AMORIM NETO, Octavio. A política externa brasileira: novos dilemas geopolíticos e a sua falta de condicionamentos domésticos. *Análise de Conjuntura*, mar. 2007. p. 3.

———. *Resenha de Governar em democracia*, de Marina Costa Lobo. *Análise Social*, Lisboa, v. 42, p. 656-661, 2007.

- . Valores e vetores da reforma política. *Plenarium*, v. 4, p. 104-111, 2007.
- ; COELHO, C. F. Un año inolvidable: violencia urbana, crisis política y el nuevo triunfo de Lula en Brasil. *Revista de Ciencia Política*, Santiago, v. esp., p. 59-78, 2007.
- ARAUJO, Aloisio Pessoa de; MOREIRA, Humberto Luiz Ataíde; TSUCHIDA, Marcos Hiroyuki. The trade-off between incentives and endogenous risk. *Brazilian Review of Econometrics*, v. 27, p. 1-2, 2007.
- BRAIDO, Luis Henrique Bertolino; ASSUNÇÃO, Juliano Junqueira. Testing household-specific explanations for the inverse productivity relationship. *American Journal of Agricultural Economics*, v. 89, p. 980-990, 2007.
- CAVALCANTI, Ricardo; EROSA, Andres. A theory of capital gains taxation and business turnover. *Economic Theory*, v. 32, p. 477-496, 2007.
- ; ———. Efficient propagations of shocks and the optimal return to money. Rio de Janeiro, 2007.
- ; NOSAL, Ed. Some benefits of cyclical monetary policy. *Economic Theory*, v. 4, p. 1, 2007.
- COSTA, Carlos E. da; MAESTRI, Lucas Jóver Maestri. The risk properties of human capital and the design of government policies. *European Economic Review*, v. 51, p. 695-713, 2007.
- CYSNE, Rubens Penha. Public debt indexation and denomination, the case of Brazil: a comment. *International Journal of Finance and Economics*, v. 12, p. 417-425, 2007.
- ; LISBOA, Paulo Cesar Coimbra. Imposto inflacionário e transferências inflacionárias no Mercosul e nos Estados Unidos. *Estudos Econômicos*, v. 37, n. 2, p. 275-291, 2007.
- FERREIRA, Pedro Cavalcanti G.; PESSÔA, Samuel de Abreu. The effects of longevity and distortions on education and retirement. *Review of Economic Dynamics*, v. 10, p. 472-493, 2007.
- ISSLER, João Victor; FRANCO NETO, Afonso A. de Mello; GUILLÉN, Osmani Teixeira de Carvalho. The welfare cost of macroeconomic uncertainty in the post-war period. *Economics Letters*, v. 1, p. 1, 2007.
- LIMA, Luiz Renato; NERI, Breno. Comparing value-at-risk methodologies. *Brazilian Review of Econometrics*, v. 27, p. 1-25, 2007.
- ; XIAO, Zhijie. Do shocks last forever? Local persistence in economic time series. *Journal of Macroeconomics*, v. 29, p. 103-122, 2007.
- ; ———. Testing covariance stationarity. *Econometric Reviews*, v. 26, p. 643-667, 2007.
- MONTEIRO, Paulo Klinger; PAGE, Frank. Uniform pay-off security and Nash equilibrium in compact games. *Journal of Economic Theory*, v. 134, p. 566-575, 2007.
- NERI, Marcelo Cortes. Pobreza e políticas sociais na década da redução da desigualdade in Brasil: a caminho da equidade. *Nueva Sociedad*, v. 1, p. 53-75, 2007.
- ROCHA, Vitor Filipe Martins da; DAHER, Wassim; VAILAKIS, Yiannis. Asset market equilibrium with short-selling and differential information. *Economic Theory*, v. 32, p. 425-446, 2007.

8. FGV PROJETOS

- CORRÊA, Vera Lúcia de Almeida. Propostas para os governos locais alcançarem o desenvolvimento sustentável. In: Congreso Internacional del Clad sobre Reforma del Estado y de la Administración Pública, 12., 2007, Santo Domingo. *Anales...* São Domingos, República Dominicana, 2007.
- ; FERREIRA, Geane de Figueiredo Porto; ABREU, Toneypson da Silva. A representação social das auditorias realizadas pelo Tribunal de Contas do Estado do Rio de Janeiro (TCE-RJ). In: Jornada Inter-

nacional, 5.; e Conferência Brasileira sobre Representações Sociais, 3., 2007, Brasília. *Anais...* Brasília: UnB, 2007.

———; FILARDI, Fernando. Fortalecimento institucional de organizações indígenas. In: Encontro Nacional da Associação de Pós-graduação em Administração, 31., 2007, Rio de Janeiro. *Anais...* Rio de Janeiro: Anpad, 2007.

CRÉDICO, Rosângela Gamba. Instrumentos de medição de resultados. *O Judiciário Paulista*, n. 10, jul. 2007.

GONÇALVES, José Ernesto Lima. Processos de trabalho. *O Judiciário Paulista*, n. 8, maio 2007.

———; OLIVEIRA, Vera Lucia. Atendimento ao público. *O Judiciário Paulista*, n. 9, jun. 2007.

9. INSTITUTO BRASILEIRO DE ECONOMIA — IBRE

BARBOSA FILHO, Fernando. Ponto de vista: os professores ganham pouco? *Revista Pátio*, n. 43, p. 52-55, ago. 2007.

———. Remuneração x incentivos. *Plurale em Revisita*, n. 3, p. 18-19, dez. 2007.

BRAZ, André. Preços — o IPC e a ação dos preços não-comercializáveis. *Conjuntura Econômica*, v. 61, n. 1, p. 41, jan. 2007.

———. Preços — a hora da educação. *Conjuntura Econômica*, v. 61, n. 2, p. 51, fev. 2007.

———. Preços — inflação personalizada. *Conjuntura Econômica*, v. 61, n. 3, p. 47, mar. 2007.

———. Preços — medicamentos no IPC. *Conjuntura Econômica*, v. 61, n. 4, p. 50, abr. 2007.

———. Preços — café da manhã menos amargo. *Conjuntura Econômica*, v. 61, n. 5, p. 66, maio 2007.

———. Preços — cortina de fumaça. *Conjuntura Econômica*, v. 61, n. 6, p. 67, jun. 2007.

———. *Conjuntura Econômica* 60 anos — os preços dos alimentos no milênio. *Conjuntura Econômica*, v. 61, n. 11, p. 81, nov. 2007.

CAMPELO, Aloisio; VIANA, Francisco Magno. A boa governança corporativa. *Conjuntura Econômica*, v. 61, n. 8, p. 34, ago. 2007.

LOPES, Ignez Vidigal; LOPES, Mauro de Rezende; BARCELOS, Fábio Campos. *Conjuntura Econômica* 60 anos — da substituição de importação à agricultura moderna. *Conjuntura Econômica*, v. 61, n. 11, p. 56, nov. 2007.

LOPES, Mauro de Rezende. Agricultura — Os limites de crescimento do agronegócio. *Conjuntura Econômica*, v. 61, n. 4, p. 24, abril.

———. Não se pode tributar o agronegócio brasileiro ainda mais. Rio de Janeiro, 2007.

———; EVANGELISTA, Gabriela. A mudança de expectativas dos empresários do complexo sucroalcooleiro em relação aos investimentos no setor. Rio de Janeiro, 2007.

———; LOPES, Ignez Vidigal; OLIVEIRA, Marilene; BARCELOS, Fábio Campos. *Distortions to agriculture incentives in Brazil*. Washington, DC: World Bank, Dec. 2007. (Working Paper, 12.)

NERI, Marcelo. Causas da queda da desigualdade. *Valor Econômico*, 2 jan. 2007.

———. Destinchando o crescimento e a estagnação trabalhista. *Valor Econômico*, 30 jan. 2007.

———. Temas sociais — o papel da estabilidade. *Conjuntura Econômica*, v. 61, n. 1, p. 34, jan. 2007.

———. Impactos do novo Código de Trânsito. *Valor Econômico*, 27 fev. 2007.

———. Motivação e metas educacionais. *Valor Econômico*, 27 mar. 2007.

———. Temas sociais — causas da queda recente da desigualdade. *Conjuntura Econômica*, v. 61, n. 3, p. 41, mar. 2007.

- . O problema da educação. *Valor Econômico*, 24 abr. 2007.
- . Temas sociais — equidade e eficiência na educação. *Conjuntura Econômica*, v. 61, n. 4, p. 44, abr. 2007.
- . Religião e economia. *Valor Econômico*, 22 maio 2007.
- . Temas sociais — motivações e metas educacionais. *Conjuntura Econômica*, v. 61, n. 5, p. 59, maio 2007.
- . Por que o crescimento deu bolo nos brasileiros? *Valor Econômico*, 19 jun. 2007.
- . Contra-avaliação educacional: percepções peruanas. *Valor Econômico*, 17 jul. 2007.
- . Temas sociais — desafios e diferenças educacionais. *Conjuntura Econômica*, v. 61, n. 7, p. 38, jul. 2007.
- . Metas e performance educacional. *Valor Econômico*, 14 ago. 2007.
- . Temas sociais — contra-avaliação dos professores. *Conjuntura Econômica*, v. 61, n. 8, p. 126, ago. 2007.
- . A felicidade geral das nações. *Valor Econômico*, 11 set. 2007.
- . Temas sociais — metas e performance educacional. *Conjuntura Econômica*, v. 61, n. 9, p. 46, set. 2007.
- . O paradoxo do crescimento: somos Haiti ou China? *Valor Econômico*, 9 out. 2007.
- . Temas sociais — o real do Lula. *Conjuntura Econômica*, v. 61, n. 10, p. 42, out. 2007.
- . O estado da juventude. *Valor Econômico*, 6 nov. 2007.
- . Perspectivas — o ano do saneamento básico? *Conjuntura Econômica*, v. 61, n. 12, p. 28, dez. 2007.
- . Saneamento básico: a pesquisa. *Valor Econômico*, 4 dez. 2007.
- . A dinâmica da redistribuição trabalhista. In: *Desigualdade de renda no Brasil: uma análise da queda recente*. Brasília: Instituto de Pesquisa Econômica e Aplicada (Ipea), 2007. v. 1, p. 207-235.
- . Desigualdade e crescimento: ingredientes trabalhistas. In: *Desigualdade de renda no Brasil: uma análise da queda recente*. Brasília: Instituto de Pesquisa Econômica e Aplicada (Ipea), 2007. v. 1, p. 397-423.
- . Desigualdade, estabilidade e bem-estar social. In: *Desigualdade de renda no Brasil: uma análise da queda recente*. Brasília: Instituto de Pesquisa Econômica e Aplicada (Ipea), 2007. v. 1, p. 129-161.
- . *É possível reduzir as mortes no trânsito? O efeito do novo Código Brasileiro de Trânsito*. Rio de Janeiro, 2007. (Ensaio Econômico EPGE.)
- . Equality and efficiency in education: motivations and targets. Rio de Janeiro, 2007. (Ensaio Econômico EPGE.)
- . Informalidade. In: *Previdência no Brasil: debates, dilemas e escolhas*. Rio de Janeiro: Instituto de Pesquisa Econômica e Aplicada (Ipea), 2007. p. 285-319.
- . Linkages between growth, poverty and the labour market. Rio de Janeiro, 2007.
- . Million workers without social security. Rio de Janeiro, 2007.
- . Miséria, desigualdade e estabilidade: o segundo real. Rio de Janeiro, 2007.
- . Pobreza e políticas sociais na década da redução da desigualdade In: *Brasil: a caminho da equidade*. Buenos Aires: Nueva Sociedad, 2007, v. 1, p. 53-75.
- . Política social: o real do Lula. Rio de Janeiro, 2007.
- . *Poverty, inequality and income policies: Lula's real*. Rio de Janeiro, 2007. (Ensaio Econômico EPGE.)

- . Pro-poor stagnation: the Brazilian paradox. In: *Poverty in focus: analysing and achieving pro-poor growth*. s.l.: International Poverty Centre, 2007.
- . Renda, consumo e aposentadoria: evidências, atitudes e percepções. In: *Idosos no Brasil. Vivências, desafios e expectativas na terceira idade*. São Paulo: Fundação Perseu Abramo, 2007. v. 1, p. 91-107.
- . *The state of the youth: drugs, prisons and car crashes*. Rio de Janeiro, 2007. (Ensaio Econômico EPGE.)
- . Think global, act local: social credit based on MDGs. In: KAKWANI, N.; SILBER, J. (Eds.). *The many dimensions of poverty*. s.l.: Palgrave-Macmillan, 2007.
- . Trabalho e condições de vida nas favelas cariocas. In: PIEDADE, M. (Org.). *Economia das cidades brasileiras*. Brasília: Ipea, 2007.
- . Vida financeira. In: *Saúde, previdência e assistência social: políticas públicas integradas, desafios e propostas estratégicas*. São Paulo: Pearson Prentice Hall, 2007. v. 1, p. 1-241.
- ; BUCHMANN, Gabriel. Monitoramento das metas educacionais de Dacar. Rio de Janeiro, 2007. (Ensaio Econômico EPGE.)
- ; ———. The Brazilian Education Quality Index (Ideb): measurement and incentives upgrades. Rio de Janeiro, 2007. (Ensaio Econômico EPGE.)
- ; KUME, Leandro. Temas sociais — homens ao volante, perigo constante. *Conjuntura Econômica*, v. 61, n. 2, p. 42, fev. 2007.
- ; MOURA, Rodrigo Leandro de. *Efetividade do salário mínimo estadual: uma análise via regressões quantílicas para dados longitudinais*. Rio de Janeiro, 2007. (Ensaio Econômico EPGE.)
- ; SOARES, Wagner. *Estimando o impacto da renda na saúde através de programas de transferência de renda aos idosos de baixa renda no Brasil*. Rio de Janeiro, 2007. (Cadernos de Saúde Pública.)
- ; CARVALHAES, Luisa; SACRAMENTO, Samanta. Temas sociais — crise metropolitana e conversão religiosa. *Conjuntura Econômica*, v. 61, n. 6, p. 56, jun. 2007.
- ; TAMM, Samantha Dart; MENEZES, Flavio; KUME, Leandro. Em busca de incentivos para atrair o trabalhador autônomo para previdência social. *Nova Economia*, 2007.
- PESSÔA, Samuel de Abreu; JOURDAN, Marcelo Mollica. *Conjuntura Econômica 60 anos — a Light, o investimento estrangeiro no Brasil*. *Conjuntura Econômica*, v. 61, n. 11, p. 38, nov. 2007.
- PINHEIRO, Mauricio Canêdo. Um estudo sobre os efeitos da heterogeneidade dos indivíduos na estimação de modelos com dados agregados. Rio de Janeiro, 2007.
- ; LIMA, Luiz Renato. Estimando a demanda domiciliar por telefones fixos com dados agregados brasileiros. In: Encontro Nacional de Economia, 35., 2007. *Anais...* 2007.
- ; PESSÔA, Samuel de Abreu; SCHYMURA, Luiz Guilherme; FERREIRA, Pedro Cavalcante. *Por que o Brasil não precisa de política industrial?* Rio de Janeiro, mar. 2007. (Ensaio Econômico EPGE, 644.)
- QUADROS, Salomão Lipcovitch. Memória — Mario Henrique Simonsen: o bom combate. *Conjuntura Econômica*, v. 61, n. 1, p. 38, jan. 2007.
- . Preços — a idade da inflação. *Conjuntura Econômica*, v. 61, n. 1, p. 42, jan. 2007.
- . Preços — o custo de vida para a baixa renda. *Conjuntura Econômica*, v. 61, n. 3, p. 48, mar. 2007.
- . Preços — as duas faces da inflação. *Conjuntura Econômica*, v. 61, n. 4, p. 51, abr. 2007.
- . Preços — desencontros. *Conjuntura Econômica*, v. 61, n. 5, p. 67, maio 2007.
- . *Conjuntura Econômica 60 anos — codinome coluna 2*. *Conjuntura Econômica*, v. 61, n. 11, p. 78, nov. 2007.
- . Perspectivas — certezas e dúvidas. *Conjuntura Econômica*, v. 61, n. 12, p. 23, dez. 2007.

VALLS, Lia. A integração sul-americana e a agenda brasileira de acordos preferenciais de comércio: avaliações e perspectivas. *Pensamiento Iberoamericano*, Madrid, Fundación Carolina, Agencia Española de Cooperación, jan. 2007.

———. Comércio exterior — assimetrias no comércio: o caso do Mercosul. *Conjuntura Econômica*, v. 61, n. 2, p. 48, fev. 2007.

———. Comércio exterior — China: ameaça ou aliada, um falso dilema. *Conjuntura Econômica*, v. 61, n. 3, p. 44, mar. 2007.

———. Comércio exterior — Mercosul e os Estados árabes do golfo. *Conjuntura Econômica*, v. 61, n. 4, p. 48, abr. 2007.

———. Comércio exterior — medidas legais de comércio e a OMC: o caso da China. *Conjuntura Econômica*, v. 61, n. 5, p. 62, maio 2007.

———. Comércio exterior — Banco do Sul: fantasias e fatos. *Conjuntura Econômica*, v. 61, n. 6, p. 60, jun. 2007.

———. Comércio exterior — fracasso de Doha. *Conjuntura Econômica*, v. 61, n. 7, p. 42, jul. 2007.

———. Comércio exterior — quem puxou os saldos comerciais. *Conjuntura Econômica*, v. 61, n. 8, p. 128, ago. 2007.

———. Comércio exterior — *made in* Brasil: resultados modestos. *Conjuntura Econômica*, v. 61, n. 9, p. 25, set. 2007.

———. Comércio exterior — exportações de serviços no Brasil: o que os dados mostram. *Conjuntura Econômica*, v. 61, n. 10, p. 46, out. 2007.

———. *Conjuntura Econômica* 60 anos — do café aos manufaturados. *Conjuntura Econômica*, v. 61, n. 11, p. 67, nov. 2007.

———. China e a integração sul-americana. *Revista Oikos*, v. 6, n. 7, 2007.

———; BORGES, Eduardo Bizzo de Pinho. Comércio exterior — a síndrome do petróleo. *Conjuntura Econômica*, v. 61, n. 1, p. 38, jan. 2007.

Dissertações de mestrado e teses de doutorado aprovadas

1. CENTRO DE PESQUISA E DOCUMENTAÇÃO DE HISTÓRIA CONTEMPORÂNEA DO BRASIL — CPDOC

Dissertações de Mestrado

- ❑ Alceu Amoroso Lima: o regime militar — 1964-1968. Evanize Martins Sydow.
- ❑ O Brasil diz sim às armas de fogo: uma análise sobre o referendo do desarmamento. Eulícia Esteves da Silva Vieira.
- ❑ Cinema na roça: uma experiência cultural na perspectiva de seu público. Marcelo Antunes Ferreira.
- ❑ Com a palavra mate com angustia: uma intervenção estética no município de Duque de Caxias. Maria José Motta Gouvêa.
- ❑ A comunicação social do IBGE e a internet: as novas tecnologias para a integração da informação. Sandra Márcia de Melo.
- ❑ A criação do estado do Tocantins: ideais separatistas e autonomia política. Fernanda Zilli Bruni.
- ❑ Educação para a cidadania: a experiência da Comissão "A OAB vai à Escola". Érica Maia Campelo Arruda.
- ❑ O Instituto Reação: um projeto social aplicado. Antonio Joaquim de Macedo Soares.
- ❑ Um opositor na política dos anos 1990: a trajetória de Paulo Jackson Vilasboas. Joandina Maria de Carvalho.
- ❑ Percepção de famílias populares sobre a educação e cultura: uma exploração qualitativa. Maria Luíza Canedo Queiroz da Silva.
- ❑ Rádio Brisa: ecos e sons da favela da Rocinha. Renata Nogueira da Silva.
- ❑ Tatinho, memória em verde e rosa: estudo do processo de construção de uma memória da favela da Mangueira. Flávia Martins Constant.
- ❑ O Viva Rio: uma organização para os novos tempos? Sandra Cristina Dias do Vale.
- ❑ As vozes do circo social. Carolina Machado de Senna Figueiredo.

2. ESCOLA BRASILEIRA DE ADMINISTRAÇÃO PÚBLICA E DE EMPRESAS — EBAPE

Dissertações de Mestrado

- ❑ Abordagem da análise conjunta no processo decisório de aquisição do serviço de academia de ginástica. Lívia Maria Almendra Lemos Moerbeck de Campos.
- ❑ Análise comparativa dos atributos de um shopping center de bairro em relação às lojas comerciais de rua em Vitória, Espírito Santo. Lamberto Palombini.
- ❑ Análise da regulação contábil: um ensaio à luz da teoria tridimensional do direito, da teoria norma-

tiva da contabilidade e do gerenciamento da informação. Marcelo Adriano Silva.

- Análise de desempenho dos fundos de investimento em ações brasileiros no período de janeiro de 1997 a outubro de 2006. Fernando Galvão Ege.
- Análise do impacto das tecnologias de inclusão social desenvolvidas pela Divisão de Desenho Industrial do Instituto Nacional de Tecnologia na fabricação de produtos em *pet*. Andréa Lessa da Silva Costa.
- Análise dos aspectos teóricos relacionados à governança corporativa que podem contribuir para a sobrevivência das pequenas e médias empresas familiares no Brasil. Fabiana Câmara.
- Análise sobre as influências das diferentes culturas organizacionais dos clientes no sistema de gestão da qualidade de uma empresa de terceirização na área industrial. Gabriel Veiga Dopico.
- Analysis of the restructuring of the Russian defense industry (HBY the example of aviation industry and Knaapo) and the creation of united aviation. Maryana Kusmina.
- Analysis of two-party salary negotiations: factors impeding a mutually-beneficial joint agreement. David Carrillo Lomera.
- A atuação de consórcios de exportação do segmento de moda praia e moda íntima no Brasil: uma análise na perspectiva do marketing. Breno de Paula Andrade Cruz.
- Avaliação de incubadoras de empresas de base tecnológica sob a ótica do conceito de capital social. Marcelo Henrique Costa Pimenta.
- Avaliação de políticas públicas e avaliação interna da Polícia Civil do Rio de Janeiro: visão do policial civil e do entorno social em relação ao programa Delegacia Legal. Alessandro Teixeira Coelho.
- Avaliação do sistema nacional de desenvolvimento das atividades espaciais. Ludmila Deute Ribeiro.
- Case study: 2006 iron ore negotiation. Cédric Dominique Patrice Lemarié.
- Como se faz um tijucano? Reflexões sobre consumo, identidade e masculinidade em um bairro carioca. Flavia Braga Nogueira Cupolillo.
- Competitividade Brasil: uma análise em face das nações Brics. Alexandre Lacerda Landim.
- A contribuição dos conceitos da gestão da dança para as relações entre civis e militares no campo político-orçamentário. Luiz Henrique Rodrigues da Silva.
- Coordenação federativa no programa Bolsa-Família: estudo de caso dos municípios de Miguel Pereira e Pirai. Alexandra Drabik Chaves.
- Crédito Pronaf: conquista, afirmação e conhecimento. O processo de formulação de uma política pública. Alexandre Pires Domingues.
- A democratização do acesso ao ensino superior — um estudo sobre o programa Universidade para Todos (Prouni) e sobre o sistema de reservas de cotas de vagas étnico-raciais. Fabiana Carvalho da Silva Bispo.
- Denúncia e dependência socioespacial: uma análise dos elementos na mobilização da cidade do Rio de Janeiro por meio do disque-denúncia, a partir de um modelo de regressão espacial. Steven Dutt-Ross.
- O desafio da formação do policial militar no estado do Rio de Janeiro: utopia ou realidade possível? Marcio Pereira Basílio.
- Os efeitos da demissão nas necessidades espirituais de ex-comissários de bordo da Varig. Leandro Souza Moura.
- Ele é carioca: um estudo da imagem do Rio de Janeiro sob o ponto de vista de cidadãos não-cariocas. Ana Paula de Souza Carneiro.
- Emerging market economies: the new frontier for international management. Hani Omar Taan.

- ❑ As estratégias produtivas da indústria têxtil brasileira na cadeia de valor global. Antonio Miguel Huertas Canteras.
- ❑ Estrutura do *corporate board* e o custo da dívida financeira negociada em mercado. Murilo Castellano.
- ❑ Um estudo dos efeitos de país de origem sobre os componentes afetivo, cognitivo e comportamental de atitudes relativas a filmes de origens diversas. Juliana Ferreira Ribeiro Pessoa.
- ❑ Um estudo sobre o desenvolvimento de uma nova unidade de uma nova escola bilingüe no Rio de Janeiro. Claudia Regina Nadaes Ribeiro.
- ❑ Fatores críticos de sucesso e desenvolvimento estratégico em um destino turístico: a região turística uva e vinho e a economia da experiência. André Meyer Coelho.
- ❑ Fatores determinantes de sucesso na adoção de softwares livres em empresas privadas: algumas evidências empíricas. José Carlos dos Santos Vinhais.
- ❑ Gênese habermasiana e o caso de Catende: pragmática universal e a economia solidária. Fábio da Silva Gomes.
- ❑ Gestão de custos — utilizando sistema de custeio por atividade ABC: comparação entre laboratórios de análises clínicas, público e privado, em São Luís, MA. Ionel Teixeira Gomes Ferreira Jr.
- ❑ Gestão de transferência de inovações tecnológicas para empresas do setor produtivo: complexidade no relacionamento entre organizações e culturas. Daisy Campos Alvim.
- ❑ Gestão estratégica da informação como fator condicionante para definição e implementação de políticas de defesa e segurança nacional no contexto da Amazônia legal: o caso Sipam/Sivam. Jean Carlo Silva dos Santos.
- ❑ *The good, the bad e the ugly*: estudo sobre pequenas e médias empresas familiares brasileiras a partir da teoria da ação de Pierre Bourssier. Vanessa de Sá Queiroz.
- ❑ A importância da democracia deliberativa nas gestões municipais de saúde: uma análise de peso que os gestores atribuem ao Conselho Municipal de Saúde na sua gestão. Maria Gabriela Monteiro.
- ❑ A internacionalização da Companhia Vale do Rio Doce e a logística como fator impulsionador. Renata de Pinho Gomes.
- ❑ A intuição na formação acadêmica do administrador. Renato de Castilho Gomides.
- ❑ Lavagem de dinheiro — parâmetros prioritários de segurança pública para o combate à lavagem de dinheiro. Aldemar Maia Neto.
- ❑ Mapas de conhecimento: em busca de um instrumento de aplicação nas organizações para operacionalização da gestão do conhecimento. Paulo Sérgio Altman Ferreira.
- ❑ Marca país — estratégias brasileiras para construir sua marca. Antonio Henrique Correa de Moura Machado.
- ❑ Mecanismos de inovação na gestão pública: perspectivas estratégicas de desenvolvimento sustentável dos municípios do estado do Rio de Janeiro. Marcelo Franca de Faria Mello.
- ❑ Mercado brasileiro de medicamentos genéricos: análise do desempenho de uma subsidiária de laboratório estrangeiro. Celina Maria Duarte Pereira Pinto.
- ❑ O mercado fonográfico no Brasil: alterações nas relações de poder a partir do desenvolvimento tecnológico e da pirataria virtual. Leonardo Vasconcelos Cavalier Darbilly.
- ❑ Modelagem organizacional da Comissão Nacional de Energia Nuclear (Cnen): da crítica à esperança. Roberto Salles Xavier.
- ❑ Modelo gerencial da educação: a reforma de Minas Gerais (1991-1998) em perspectiva compa-

rada com a reforma inglesa. Maurício Almeida Prado.

- As mudanças da cadeia produtiva têxtil em Valença, RJ: das indústrias do setor de tecidos para o APL do setor de confecções. Gisela Aguiar Soares Coutinho.
- Orientação para o mercado e prática social: estudo de caso em empresa ex-estatal do setor de telecomunicações. Daniel de Oliveira Barata Merabet.
- Um país mais igual que os outros? Estilo e aspectos culturais característicos do brasileiro de administrar. Daniela de Lima Barbosa.
- A participação dos contingentes do Exército brasileiro na missão de estabilização das Nações Unidas no Haiti (Ministah). Marco Aurélio Gaspar Lessa.
- Participação e autonomia na esfera pública: a relação entre Estado e ONGs. Luciana Abranches Supcupira.
- Uma perspectiva chinesa sobre os fatores culturais a serem considerados pelo brasileiro no processo de negociação com o chinês. Yana Ponte Chagas.
- Pesquisa de clima organizacional: uma análise crítica. Sonia Balmant Emerique de Souza.
- O processo decisório para obtenção de materiais de emprego militar do Exército brasileiro. Flávio da Costa Lima.
- Público de longas-metragens brasileiros lançados no período 2001-2003: relações de causalidade e tendências preditivas. Ronaldo Leite Pacheco Amaral.
- Repetro — regime especial de importação e exportação de bens destinados à pesquisa e lavra de petróleo e gás: análise dos entraves e proposta de soluções. Tom Pierre Fernandes da Silva.
- Risco idiossincrático e diversificação em portfólios. Janine Meira Souza Priolli.

- Subcultura *tuning*: a identidade estendida à personalização de automóveis. Rogério Ramalho da Silva.
- Verificação do impacto socioeconômico do projeto de integração de águas do rio São Francisco com o Nordeste setentrional nos municípios beneficiados, utilizando a análise de covariância. Leonardo Lobo Pires.

Teses de Doutorado

- Uma análise da eticidade do processo de tomada de decisão em negociação: os condicionantes do julgamento moral e da intenção comportamental dos gestores. Filipe João Bera de Azevedo Sobral.
- O consumidor envergonhado: uma investigação das relações entre o sentimento de vergonha e os significados de consumo. João Felipe Rammelt Sauerbronn.
- Responsabilidade social das empresas e valores humanos: um estudo sobre a atitude dos gestores brasileiros. Filipe Jorge Ribeiro de Almeida.

3. ESCOLA DE ADMINISTRAÇÃO DE EMPRESAS DE SÃO PAULO — EAESP

Dissertações de Mestrado

- *Advocacy* das organizações da sociedade civil: um estudo comparativo entre Brasil e Estados Unidos. Gabriela de Breláz.
- Análise da competitividade de custos da indústria brasileira de calçados esportivos: estudo de caso de uma empresa multinacional atuando no Brasil. Tiago Bannitz de Paula Machado.
- Análise das estratégias de entrada de mercado adotadas por uma organização privada de saúde: o caso Fleury. Rodrigo Almeida de Macedo.

- ❑ Uma análise multinível do efeito país sobre o desempenho das firmas. Rafael Guilherme Burstein Goldszmidt.
- ❑ Aplicação de análise de referência na criação de serviço de segurança no trânsito. Pedro Menezes Coli Neto.
- ❑ Aplicação de ferramentas *Lean Six Sigma* e simulação computacional ao aperfeiçoamento de serviços: roteiro de referência e estudo de caso. Charles Spina.
- ❑ Assédio moral no trabalho: a sistematização dos estudos sobre um campo em construção. Carisa Almeida Bradaschia.
- ❑ Business-to-business (B2B) service processes: an approach to customer complaint process evaluation towards service excellence. Claudio Luiz Cherubim.
- ❑ Crédito imobiliário residencial no Brasil: modelo de previsão de demanda. Marcus Vinicius Gomes Paiva.
- ❑ A decisão de compra de vestuário no varejo de baixa renda: a influência das características do produto e da apresentação na loja. Marco Luiz Clasen Muraro.
- ❑ Descentralização, construção de restrições orçamentárias *hard* e a evolução do tamanho dos governos estaduais no Brasil. Paulo Eduardo Moledo Palombo.
- ❑ Desenvolvimento e perspectiva da indústria eletroeletrônica do Brasil no Mercosul. Rafael Durgante da Cunha Cintra.
- ❑ Disseminação de programas de microcrédito: o caso da Região Metropolitana de São Paulo. Roberto Vilela de Moura Silva.
- ❑ Dividendos, juros sobre capital próprio e recompra de ações: um estudo empírico sobre a política de distribuição no Brasil. Daniel Camarotto Mota.
- ❑ O efeito comportamental na decisão de investimento: o impacto dos preços máximo e mínimo das últimas 52 semanas no volume negociado. Elaine Cristina Borges.
- ❑ Efeitos da utilização de *hedges* cambiais nos resultados de empresas não-financeiras: uma abordagem empírica. Fernando Monaro.
- ❑ Estratégia de relacionamento entre atacadistas e varejistas no mercado de baixa renda — uma perspectiva do pequeno varejo de auto-serviço. Luis Fernando Varotto.
- ❑ Estratégia e empreendedorismo: decisão e criação sob incerteza. Igor Alexander Bello Tasic.
- ❑ Estratégia institucional no contexto empresarial: o setor farmacêutico e a regulamentação dos medicamentos genéricos no Brasil. Marco Aurelio Lima de Queiroz.
- ❑ Estudo comparativo de eficiência de publicidade online no Brasil. Carlos Alexandre Montenegro Cima.
- ❑ As exigências de novo acordo de capital da Basi-léia quanto ao risco de crédito — estudo de caso de uma carteira de crédito imobiliário (pessoa física) em um banco múltiplo do Brasil. Amilcar Juliani Imasava.
- ❑ Fatores críticos de sucesso no mercado bancário brasileiro de comércio exterior — um estudo de caso do Banco Santander Banespa através da estratégia “visão baseada em recursos”. Teresa Cristina Ferreira Rubega.
- ❑ Fatores críticos para o sucesso no mercado de videogames domésticos: os casos Sony e Microsoft na batalha pelo domínio da sala de estar. Fernando Claro Tomaselli.
- ❑ Fatores que influenciam as recomendações dadas por vendedores: um estudo exploratório do mercado de televisores LCD. Renata de Castro Hyppolito Riechelmann.

- A formação de redes sociais eletrônicas e o papel estruturante do software livre de código aberto: o caso da Fundação Telefônica. Rodrigo Santaliestra.
- The free trade area of the Americas: positive outcomes for Brazil and the global community. Michael David Jasmer.
- Gasto maior do que o necessário com telefonia celular: existência e causas de vieses na escolha de plano tarifário no Brasil. Carlos André Nascimento Harada.
- Geração de valor no mercado de GLP: um estudo de viabilidade econômica da distribuição de GLP domiciliar no Brasil. André Paz Barreto Mioto.
- Gestão de riscos na cadeia de papel e celulose no Brasil, um estudo exploratório. Aldo de Faria Bastos Junior.
- O hospital é seguro? Percepções de profissionais de saúde sobre segurança do paciente. Sandra Denise de Oliveira Clinco.
- Implantação do programa Seis Sigma em três projetos de uma empresa do setor de papel e celulose. Daniel Augusto Marques Couto.
- Implementação de projetos de governo eletrônico com múltiplas agências: uma análise dos fatores críticos de sucesso do projeto da nota fiscal eletrônica sob ótica do PMBOK. Alvaro Ribeiro Botelho Junqueira.
- A influência do gerente de conta no uso do internet banking pelo cliente alta renda no Brasil: um estudo de caso. Adriana Maria dos Santos.
- Integração horizontal de ações governamentais. Rodrigo Bandeira de Luna.
- Intra-empendedorismo: um estudo de caso sobre o entendimento e a aplicação dos fundamentos organizacionais associados ao termo. Nelson Chiech.
- O lançamento de novos produtos e serviços no setor de telecomunicações móveis — análise do seu impacto na geração de valor em uma operadora brasileira. Marcus Vinicius Brum Krauspenhar.
- Lazer, consumo e auto-regulamentação publicitária: contribuição ao estudo da proteção do consumidor infantil. Silmara de Fátima Castilhos.
- O lugar da imagem — reforma do Estado, agências reguladoras e campo institucional setorial no Brasil: o caso da Agência Nacional de Cinema. Fábio Kobol Fornazari.
- Middle managers — estratégias para sobrevivência em ambientes corporativos mutantes. Marco Antonio Bastoni.
- Muito além da voz — panorama e desenvolvimento do negócio da indústria do entretenimento móvel no Brasil. Henrique de Campos Junior.
- Os observatórios locais: o papel na produção de informações e na transparência das políticas públicas. Gustavo Beuttenmuller.
- Podem os baixos salários serem apontados como uma das fontes de corrupção no setor público? Um estudo sobre os diferenciais de salário público/privado nos governos estaduais brasileiros. João Silva Moura Neto.
- O processo de decisão de compra do varejista de papellaria: um estudo de caso sobre a sua decisão. Hamilton Chen.
- Qualidade no atendimento ao cliente pela melhoria dos processos de apoio: aplicação em uma empresa de telefonia celular. Melina Milagros Santos Sanchez.
- Qualidade x desempenho: mito ou realidade? Alexandre Pignanelli.
- O que as empresas e seus desenhos organizacionais podem aprender com a organização em projeto — um estudo de caso. Fabio Vieira da Cruz.
- Redução do time-to-market — estudo de caso na indústria de terminais celulares. Marco Camhaji Netto.

- ❑ Renegociação de créditos inadimplentes: o comportamento do cliente perante o processo de cobrança. Ricardo Augusto Floret Orefice.
- ❑ A responsabilidade social empresarial e as associações de marca no setor de cosméticos: um estudo exploratório no segmento de baixa renda. Susana Zeido Ethur.
- ❑ Retorno sobre investimentos de marketing: um modelo aplicado ao mercado de cosméticos. André de Melo Reis Bueno.
- ❑ Retorno sobre o investimento de um programa de atenção domiciliar em uma seguradora especializada em saúde. Henrique Oti Shinomata.
- ❑ Rótulos ambientais como ferramenta de acesso a mercados de países desenvolvidos. André Pereira de Carvalho.
- ❑ Satisfação da população de baixa renda no uso do crédito através do cartão magnético. Jorge Kazuo Kawai Junior.
- ❑ Serviços bancários: qualidade percebida por clientes de alta renda no mercado brasileiro. Adriano Cesar Paes de Almeida.
- ❑ Surpresas com relação à política monetária e o mercado de capitais: evidências do caso brasileiro. Walter Gonçalves Junior.
- ❑ Tempo no trabalho: a experiência dos gerentes médios. Alaide Sipahi Dantas.
- ❑ Terceirização logística — visões do contratante e contratado. André Taylor Sader.
- ❑ O termo da parceria como instrumento de relação público/privado sem fins lucrativos: o difícil equilíbrio entre flexibilidade e controle. Valéria Maria Trezza.
- ❑ A universidade como um negócio: estudo exploratório das universidades privadas de massa no Brasil. Roberto Atihe.
- ❑ Utilização de *business intelligence* para gestão da área operacional de agências bancárias: um estudo de caso. Fabiano Luiz Caldas Leite.
- ❑ Valor justo (*fair value*) na regulamentação contábil brasileira, norte-americana e internacional. Sergio Barcelos Dutra de Almeida.
- ❑ Valor percebido pelo cliente na venda de tecnologia de informação e sua relação com a decisão de compra. Carlos Alberto Rigato.
- ❑ Vantagem competitiva em manufaturas com a utilização de identificação por radiofrequência. Marcio Luis Serdoz.
- ❑ Verticalização e competitividade em modelos de negócios no setor de aparelhos celulares no Brasil: um estudo de dois casos. Fábio Castanheira Ribeiro.
- ❑ What is the role of bookbuilding in bond allocation issues? Evidence from an emerging country. Julio Cesar Ruiz Tsukazan.

Teses de Doutorado

- ❑ Uma abordagem integrada para a gestão da liquidez e alocação de recursos no curto prazo em bancos comerciais. Wenersamy Ramos de Alcântara.
- ❑ The Brazilian credit market for small and medium-sized firms: an adaptive marketing approach. Felipe Zambaldi.
- ❑ Choque de competências e governança: estudo longitudinal de dois grupos brasileiros de empresas de distribuição de energia elétrica. Brasil Geraldo Filho.
- ❑ Consórcios de exportação de pequenas e médias empresas em moda praia localizados em arranjos produtivos locais — aprendizado e resultados mercadológicos. Sergio Ricardo Goes Oliveira.
- ❑ Desvio de conduta: um estudo exploratório sobre atitudes antiéticas de empregados do setor industrial. Marta Maria Nogueira Assad.
- ❑ Formação de agenda e processo decisório nos governos FHC e Lula. Uma análise sobre as dinâmicas

cas e as oportunidades de negociação no processo de tomada de decisão no setor elétrico. Cássio Luiz de França.

- A influência do valor percebido pelo cliente sobre os comportamentos de reclamação e boca a boca: uma investigação em cursos de pós-graduação *lato sensu*. Francisco José da Costa.
- Um modelo quantitativo para o valor do cliente. Eduardo Carlos Ferreira.
- A participação societária na concepção das políticas públicas de turismo no Brasil: o caso do Conselho Municipal de Turismo de São Paulo no período de 1991 a 2006. Cintia Rejane Möller de Araujo.
- Práticas operacionais e *performance*: uma análise empírica de empresas paulistas. André Luis de Castro Moura Duarte.
- O processo da formulação de uma política de segurança de informações segundo a percepção dos gestores: um estudo em instituições hospitalares. Luis Hernan Contreras Pinochet.
- O processo de estruturação dos cursos superiores de administração em Curitiba. Eloy Eros da Silva Nogueira.
- Valor percebido do cliente: um estudo sobre o relacionamento entre as instituições de ensino superior e seus alunos. Valesca Persch Reichelt.
- Variações de presidencialismos na Federação brasileira: processo político e reforma nos estados, 1995-2006. Roberta Aguilar dos Santos Clemente.

4. ESCOLA DE ECONOMIA DE SÃO PAULO — EESP

Dissertações de Mestrado

- Administração de portfólio de crédito: uma revisão dos principais conceitos para uma imple-

mentação efetiva em bancos comerciais. Rafael Machado Jabor.

- Análise da alocação de ativos para carteiras de planos tradicionais em entidades abertas de previdência complementar. Arthur Lopes Lencastre Pinheiro.
- Análise do desempenho da balança comercial brasileira: estimações das elasticidades das funções da oferta de exportação e da demanda de importação (1980-2006). Leonardo David Sapienza.
- Análise empírica da existência do fenômeno da curva J para a economia brasileira. Felipe de Souza Ferreira Lobo.
- The CAPM and fama-French models in Brazil. Fernando Daniel Chague.
- Cartéis em leilões: atuação e medidas de combate. Leonardo Átila Lelis Rocha.
- Ciclos políticos nos municípios brasileiros: interação entre o governo municipal e as demais esferas de governos através das transferências voluntárias. Fausto José Araújo Vieira.
- Cointegração e *price discovery* do risco soberano brasileiro. Denisio Augusto Liberato Delfino.
- Consolidação industrial: estudo de caso do segmento de serviços de apoio à medicina diagnóstico baseado em modelo de opções reais. Eber Luciano Santos Silva.
- Contabilidade do crescimento aplicada para Brasil, Chile, China, Índia e Coreia. Marcelo de Lima Fatio.
- O crescimento econômico escandinavo: uma seleção da literatura de crescimento e o caso dos países escandinavos com foco em recursos humanos. Gabriel Migliori Neto.
- Decisão de investimento através da teoria de opções reais: estudo de caso em projetos do setor financeiro. Yeh Jui Cheng.

- ❑ A demanda por gasolina no Brasil: uma avaliação de suas elasticidades após a introdução dos carros bicompostíveis. Márcio Nappo.
- ❑ Diferencial de juros e taxa de câmbio: um estudo empírico sobre o Brasil pós-Plano Cruzado. John Liu.
- ❑ Discriminação salarial por cor e gênero revisada: uma abordagem de decomposição contrafactual utilizando regressões quantílicas. Otávio Augusto Camargo Bartalotti.
- ❑ Dividendos e juros sobre capital próprio: sinalização de lucratividade futura? Estudo no mercado brasileiro 1999-2004. Alexandre Ribeiro dos Santos Fiorati.
- ❑ O efeito da reeleição em gastos de saúde: uma análise do modelo de reputação política. Lucas Martins Novaes.
- ❑ Os efeitos da poupança pública sobre o crescimento econômico: uma análise para um painel de países. Thiago Barros Ribeiro.
- ❑ Efeitos da qualidade da educação sobre o diferencial de renda dos jovens no Brasil. Thais Pons Esparo.
- ❑ Emerging markets yield curve dynamics. Rubens Hossamu Morita.
- ❑ A energia renovável na matriz energética. Paulo Sérgio Capriglione.
- ❑ Entrando em um novo mercado: estudo do caso Gol utilizando-se opções reais e teoria dos jogos. Sérgio Henrique Paiva de Souza Ramos.
- ❑ Estresse financeiro e recuperação no ambiente corporativo. Eliza Harumi Ogawa.
- ❑ A estrutura a termo das taxas de juro e a trajetória futura de inflação e atividade econômica: um estudo sobre o caso brasileiro. Edison Ticle de Andrade Melo e Souza Filho.
- ❑ Estrutura de mercado e esforço tecnológico. Roberta Maitino de Oliveira Alves.
- ❑ Estudo sobre contratos entre investidores e gestores de *venture capital* no Brasil. Gabriel Ramirez Coelho.
- ❑ Estudo sobre o risco de mercado de uma carteira de opções através da análise de componentes principais. Daniel Kendi Oya.
- ❑ Os fatores determinantes do *boom* no mercado imobiliário nos EUA nos anos 2000. Adriana Monteiro Gonçalves.
- ❑ Globalização, inflação e política monetária no Brasil. Fernando Siqueira dos Santos.
- ❑ Há *hysteresis* no comércio exterior brasileiro? Um teste alternativo. Ricardo Sávio Denadai.
- ❑ O impacto da política de preços de transferência na interface entre a empresa e o mercado. Estudo de caso e simulação. Daniel Rodrigues Malufi.
- ❑ O impacto das políticas de direcionamento de crédito e de depósitos compulsórios no mercado bancário. André Balestrim Cestare.
- ❑ O impacto do risco inflacionário sobre os juros no Brasil. Guilherme Aleixo Tavares Silva.
- ❑ Impactos dos metais e do câmbio na indústria brasileira. Túlio de Carvalho Pinto Bueno.
- ❑ Influência de política monetária e choques de oferta/demanda na correlação entre retorno de ações e inflação: o caso brasileiro. Flávio Fernandes Naccache.
- ❑ A influência do risco de liquidez no apreçamento de debêntures. Pedro Secches.
- ❑ Uma investigação acerca do custo do investimento no Brasil. Antonio Carlos Ienaga.
- ❑ Uma investigação empírica da relação entre capital humano e inovação. Renato Silveira Joiozo.
- ❑ Marco regulatório e desenvolvimento da indústria de gás natural no Brasil. Mateus Vieira Barros Junior.

- ❑ As mudanças da indústria automobilística a partir do início da década de 1990: as principais políticas setoriais e a nova distribuição geográfica do segmento. Renato Eiiti Ajimura.
- ❑ Municipalização do ensino fundamental da rede pública: os impactos sobre o desempenho escolar. Fabiana D'Atri.
- ❑ Política monetária e ativos financeiros no Brasil: o efeito das ações e das declarações de política monetária sobre os ativos financeiros brasileiros. Renato de Mendonça Correia.
- ❑ Precificação de opções de dólar no mercado brasileiro utilizando redes neurais e algoritmos genéticos. Guido Marcelo Borma Chagas.
- ❑ A precificação do *spread* de liquidez no mercado secundário de debêntures. Paulo Eduardo Gonçalves.
- ❑ Premiação *top 5*: estudo de um caso de torneio no Brasil. Marcela Prada.
- ❑ Produtos estruturados vinculados a ações: uma análise empírica para operações com ativos subjacentes brasileiros durante o período 2006/2007. Marcelo Ballego Campanha.
- ❑ Protocolo de Quioto: uma aplicação da teoria da ação coletiva. Guilherme Bardella Aratangy.
- ❑ Relação entre produtividade total dos fatores e investimento em capital fixo para a economia brasileira. André Ricardo Casale Kitahara.
- ❑ Requerimento de capital para risco de mercado no Brasil: abordagem baseada na teoria de valores extremos. Márcio Cecílio Santos.
- ❑ O valor da política de remuneração: aplicação da análise da utilidade ao caso de uma empresa no Brasil. Lúcio de Moura Netto.
- ❑ A variabilidade temporal da incerteza no mercado acionário brasileiro e a relação entre os retornos dos mercados de renda fixa e renda variável. Cássio Hanna Valdujo.

- ❑ A violação da hipótese de mercado eficiente em um modelo de carteira ótima de moedas. Paulo Thiago Antonelli Palaia.

Teses de Doutorado

- ❑ Arranjo institucional do financiamento do ensino fundamental no Brasil: considerações sobre os municípios brasileiros e estudo de caso do município de São Paulo no período de 1997 a 2006. Úrsula Dias Peres.
- ❑ A cadeia de carne bovina no Brasil: uma análise de poder de mercado e teoria da informação. Fabiana Salgueiro Perobelli Urso.
- ❑ Crises financeiras recentes e poupança externa. Lauro Emilio Gonzalez da Silva.
- ❑ Dois ensaios sobre liquidez no mercado secundário de títulos públicos. Euridson de Sá Junior.
- ❑ Dois exercícios de política monetária e fiscal com atuação ótima do Banco Central. Ricardo Meirelles de Faria.
- ❑ Ensaios em política monetária brasileira. Cleomar Gomes da Silva.

5. ESCOLA DE PÓS-GRADUAÇÃO EM ECONOMIA — EPGE

Dissertações de Mestrado

- ❑ Uma análise da estratégia *long-short* e a neutralidade dos fundos *long-short* brasileiros em relação ao Ibovespa. Alexandre Loures de Araújo Penna.
- ❑ Análise de fundos de fundos: um estudo para o caso brasileiro. Liliana de Magalhães Castro Leusin.
- ❑ Aspectos do mercado eleitoral brasileiro: análise econométrica do impacto dos gastos de campanha nas eleições para a Câmara e o Senado de

2002. Gustavo de Freitas Guimarães Ávila Mendonça.
- ❑ Avaliação do risco de crédito agregado: aplicação do *credit-risk*. Marcos de Andrade Melo da Silveira.
 - ❑ Avaliação do risco de crédito: aplicação do modelo KMV para obter a probabilidade de *default* no setor siderúrgico. João Sichieri Moura.
 - ❑ A complete ordering of the measures of the welfare cost of inflation. David Daniel Turchick Rubin.
 - ❑ Composição da dívida pública brasileira e a crise de 2002: conflito de interesses ou azar? Iana Ferrão de Almeida.
 - ❑ Concentração nos mercados brasileiros de seguros, previdência e capitalização. Rodolfo Arashiro Rodriguez.
 - ❑ Corporate capital structure revisited: incomplete markets and default. Ricardo Alves Brandão.
 - ❑ O custo de peso morto do sistema de repartição: analisando o caso brasileiro. Luciane Caluz de Almeida Costa.
 - ❑ O desempenho de longo prazo das ofertas públicas iniciais — evidências empíricas no Brasil. Guilherme Aranha Reis Portela Ribeiro.
 - ❑ Detectando a estrutura não-linear do retorno dos fundos multimercado através de um modelo de fatores. Renato Salem Szklo.
 - ❑ É possível reduzir as mortes no trânsito? O efeito do novo Código Brasileiro de Trânsito. Leandro Kume.
 - ❑ Os efeitos da política monetária na estrutura a termo de taxas de juros brasileiras no período de julho de 1999 a março de 2007. Raimundo Câmara Filho.
 - ❑ Efeitos de preços e volume associados a mudanças no Ibovespa e IBR X. Fabio Silva Argolo dos Anjos.
 - ❑ Estratégias de investimentos para o Brasil baseadas em finanças comportamentais. Roni Teixeira Lacerda.
 - ❑ Um estudo sobre o poder de certificação dos fundos de *private equity* e *venture capital* nos IPOs realizados no mercado brasileiro. Mel Rodriguez Marques Fernandes.
 - ❑ Um estudo sobre os modelos operacionais dos bancos centrais autônomos no mundo. Luiz Henrique Petersen Forjaz.
 - ❑ Exposição cambial como proteção para investidores de longo prazo na economia brasileira: uma aplicação da teoria de escolhas estratégicas. Carlos Eduardo Meyer dos Santos.
 - ❑ Flexibilidade na utilização de diesel ou biodiesel, uma abordagem utilizando a teoria de opções reais. Leonardo Leandro Ferreira.
 - ❑ Governos benevolentes, governos-Leviatã e a (in) eficiência da guerra fiscal. Renata Villarta Moreira Reich.
 - ❑ *Hedge* cambial e valor de mercado: evidências das empresas abertas brasileiras do setor de materiais básicos. Gustavo Carvalho Machado.
 - ❑ Improvements and alternatives to intellectual property: a survey. Marcelo Yuji Nomoto.
 - ❑ Imunização de carteiras de renda fixa via um modelo paramétrico exponencial. Bruno Pereira Lund.
 - ❑ Indústria de transformação brasileira: análise do progresso tecnológico e dos determinantes de sua disseminação. Orlando Araujo Vilela Sales.
 - ❑ Instituições ou heterogeneidade: o que determina o crescimento? Gilberto Martins Noronha.
 - ❑ A nova literatura de finanças públicas dinâmicas. Felipe Saraiva Iachan.
 - ❑ Oferta de trabalho, comportamento criminal e redistribuição de renda. Marcelo Rodrigues dos Santos.
 - ❑ On the impossibility of an exact imperfect monitoring folk theorem. Eduardo Monteiro de Azevedo.

- ❑ *Pass-through* cambial: uma estimação para o caso brasileiro. Luiz Felipe Pires Maciel.
- ❑ Política monetária e inflação no Brasil: uma análise pela função de impulso resposta generalizada. Márcio Soares Siqueira.
- ❑ Previsões de inflação com a curva de Phillips. Felipe Lopes da Silva Jaguaribe.
- ❑ *Pride & prejudice* — contribuição de variáveis políticas na determinação dos *ratings* soberanos. Patrick Aguiar Carvalho.
- ❑ Regulação ótima sob agência comum e risco de corrupção. Pedro James Frias Hemsley.
- ❑ Uma resenha da literatura sobre o nível ótimo de reservas internacionais de um país — um estudo de caso sobre o Brasil. Mario Maia Nevares.
- ❑ O seguro garantia no contexto da nova realidade da construção naval brasileira. Jorge Roberto Coelho Gonçalves.
- ❑ Seleção de classes de ativos para alocação global. Andréa Alexander de Brito.
- ❑ Taxas de matrícula e gastos em educação no Brasil. Paulo Rogério Rodrigues Maduro Junior.

Teses de Doutorado

- ❑ Crescimento pró-pobre no Brasil: impactos regionais. João Mário Santos de França.
- ❑ Ensaios em economia internacional. Enrico Bezerra Ximenes de Vasconcelos.
- ❑ Ensaios em macroeconometria e finanças. Wagner Piazza Gaglianone.
- ❑ Ensaios sobre políticas públicas e renda no Brasil. Rodrigo Leandro de Moura.
- ❑ Um estudo sobre os efeitos da heterogeneidade dos indivíduos na estimação de modelos com dados agregados. Mauricio Canêdo Pinheiro.

Congressos, conferências e seminários

1. CENTRO DE PESQUISA E DOCUMENTAÇÃO DE HISTÓRIA CONTEMPORÂNEA DO BRASIL — CPDOC

Promoção

- ❑ Ciclo de Palestras com os Bolsistas Recém-doutores do CPDOC. Rio de Janeiro, RJ, ago./set. 2007.
- ❑ Mesa-redonda sobre História e Cinema: Dimensões Históricas do Audiovisual. Rio de Janeiro, RJ, 3-5-2007.
- ❑ Jornada de História Oral e Audiovisual. Rio de Janeiro, RJ, 19-4-2007.
- ❑ Seminário Novos Caminhos do Jornalismo Investigativo. Rio de Janeiro, RJ, maio 2007.
- ❑ Jornada Luso-Brasileira de Pesquisas Urbanas. Rio de Janeiro, RJ, 14-6-2007.

Co-promoção

- ❑ Seminário Estado Novo 70 Anos, co-promovido pelo Programa de Pós-Graduação em História do Departamento de História da Uerj. Rio de Janeiro, RJ, 28-11-2007.

Participação

- ❑ Conferencia Centroamericana sobre Gobernabilidad Democrática, Institucionalidad y Control Civil,

promovida pela Red de Seguridad y Defensa de América Latina (Resdal). Manágua, Nicarágua, 8 e 9-3-2007. (Maria Celina D'Araujo, palestrante.)

- ❑ Conferência Cruzando Fronteiras: os Estudos da Imigração, no XXIV Simpósio Nacional de História da Anpuh. São Leopoldo, RS, 17-7-2007. (Lucia Lippi Oliveira, conferencista.)
- ❑ Conferência sobre A Administração Municipal entre o Projeto e o Cotidiano: a Recepção das Idéias de Alfred Agache pelo Poder Executivo Carioca, promovida pelo Instituto Municipal de Urbanismo Pereira Passos da Secretaria Municipal de Urbanismo da Prefeitura da Cidade do Rio de Janeiro. Rio de Janeiro, RJ, 21-6-2007. (Carlos Eduardo Sarmento, conferencista.)
- ❑ Conferência sobre A administração Pedro Ernesto: Inovações e Permanências, promovida pelo Instituto Municipal de Urbanismo Pereira Passos da Secretaria Municipal de Urbanismo da Prefeitura da Cidade do Rio de Janeiro. Rio de Janeiro, RJ, 11-9-2007. (Carlos Eduardo Sarmento, conferencista.)
- ❑ Conferência sobre A Criação dos Primeiros Cursos Universitários de História nos Anos 30, promovida pelo Programa de Pós-graduação em História da UFRGS. Porto Alegre, RS, 5-11-2007. (Marieta de Moraes Ferreira, conferencista.)
- ❑ Conferência sobre As Transformações, as Possibilidades e os Impasses na Chamada História dos Intelectuais, na II Jornada de Estudos da Anpuh-RS:

- Os Intelectuais e a História. Porto Alegre, RS, 4-11-2007. (Marieta de Moraes Ferreira, conferencista.)
- Conferência sobre Autobiografia e Arquivos Privados: San Tiago Dantas em Foco, no Seminário Os Sentidos do Público e o Lugar dos Arquivos Pessoais. Fortaleza, CE, maio 2007. (Angela Gomes, conferencista.)
 - Conferência sobre Estado Novo e a Conquista de Novos Espaços Territoriais e Simbólicos, no Colóquio Interpretações do Brasil e do Estado Novo, promovido pela UFSC. Florianópolis, SC, 23-11-2007. (Lucia Lippi Oliveira, conferencista.)
 - Conferência sobre Estado Novo: um Balanço de 70 Anos, no Seminário Estado Novo: 70 Anos, promovido pela Universidade Estadual do Ceará. Fortaleza, CE, nov. 2007. (Angela Gomes, conferencista.)
 - Conferência sobre História do Tempo Presente — História Oral: Dez Anos Depois, no VI Encontro Regional do Centro-Oeste de História Oral: Memória, Sensibilidade e Práticas Culturais, promovido pela Universidade Federal do Mato Grosso (UFMT). Cáceres, MT, 1 a 5-10-2007. (Marieta de Moraes Ferreira, conferencista.)
 - Conferência sobre Mídia e Democracia: Algumas Questões de Método, no 2º Congresso da Associação Brasileira de Pesquisadores de Comunicação e Política. Belo Horizonte, MG, 5-12-2007. (Fernando Lattman-Weltman, conferencista.)
 - Conferência sobre O Espaço Urbano Mapeado: Clientelismo e Administração Pública, promovida pelo Instituto Municipal de Urbanismo Pereira Passos da Secretaria Municipal de Urbanismo da Prefeitura da Cidade do Rio de Janeiro. Rio de Janeiro, RJ, 4-12-2007. (Carlos Eduardo Sarmento, conferencista.)
 - Conferência sobre Os Manuais Didáticos no Regime Militar, no IX Encontro de História, promovido pela Fundação Educacional Unificada Campo-grandense. Rio de Janeiro, RJ, set. 2007. (Américo Freire, conferencista.)
 - Conferência sobre República e História do Brasil: Viriato Corrêa e uma História Ensinável, no IV Congresso de Pesquisa e Ensino de História da Educação em Minas Gerais: História e Ensino da História na Primeira República, promovido pela Universidade Federal de Juiz de Fora. Juiz de Fora, MG, mar. 2007. (Angela Gomes, conferencista.)
 - Conferência sobre Trabalho Análogo ao de Escravo: Construindo um Problema, no VI Encontro de História Oral do Centro-Oeste: Memória, Sensibilidade e Práticas Culturais. Cáceres, MT, set. 2007. (Angela Gomes, conferencista.)
 - 2º Congresso da Associação Brasileira de Pesquisadores de Comunicação e Política. Belo Horizonte, MG, 6 e 7-12-2007. (Fernando Lattman-Weltman, coordenador do Grupo de Trabalho Comunicação e Democracia e das Sessões de Comunicação sobre Sociedade Civil, Participação e Comunicação.)
 - Debate sobre o livro *Televisão e política: a Rede Globo e as interpretações da audiência*, de Mauro Porto, promovido pelo Instituto Universitário de Pesquisas do Rio de Janeiro (IUPERJ). Rio de Janeiro, RJ, 11-12-2007. (Fernando Lattman-Weltman, debatedor.)
 - VII Encontro Regional Sudeste de História Oral: Memória e Política, promovido pela Casa de Oswaldo Cruz e pela Associação Brasileira de História Oral. Rio de Janeiro, RJ, 7 a 9-11-2007. (Vereena Alberti, membro da comissão organizadora e coordenadora do Grupo de Trabalho Cultura Popular; e Luciana Quillet Heymann, coordenadora do Grupo de Trabalho Política.)
 - Encontro sobre A Cooperação Brasil-Peru na Área de Segurança: Balanço e Perspectivas, promovido pelo Programa Cooperação em Segurança Regional da Fundação Friedrich Ebert. Brasília, DF, 10-8-2007. (Maria Celina D'Araujo, palestrante.)

- Encontro sobre Os Desafios da Cooperação Regional em Segurança Pública: Perspectivas Brasileiras, promovido pelo Programa Cooperação em Segurança Regional da Fundação Friedrich Ebert. Brasília, DF, 22-6-2007. (Maria Celina D'Araujo, palestrante.)
- Fórum Social Mundial 2007. Nairóbi, Quênia, 20 a 24-1-2007. (Dulce Pandolfi, coordenadora da Mesa-redonda Estado, Participação e Movimentos Sociais.)
- 1ª Jornada Conjunta dos Alunos do Programa de Pós-graduação em Antropologia Social da UFRJ, do Programa de Pós-graduação em Sociologia e Antropologia do Ifcs e do Instituto Universitário de Pesquisa do Rio de Janeiro (Iuperj/Ucam), promovida pelo Fórum de Alunos do Iuperj. Rio de Janeiro, RJ, 7-12-2007. (João Marcelo Ehlert, debatedor.)
- Mesa-redonda sobre A História do Tempo Presente e Novas Fontes de Pesquisa, na 59ª Reunião Anual da Sociedade Brasileira para o Progresso da Ciência. Belém, PA, 8 a 14-7-2007. (Alzira Alves de Abreu, debatedora.)
- Mesa-redonda sobre Democracia Participativa, Democracia Representativa e Conselhos de Saúde no Contexto da Reforma Política, promovida pela Escola Nacional de Saúde Pública Sérgio Arouca da Fundação Oswaldo Cruz (Fiocruz). Rio de Janeiro, RJ, 7-11-2007. (Fernando Lattman-Weltman, palestrante.)
- Mesa-redonda sobre Escândalo Político e *Accountability* Mediática, no 2º Congresso da Associação Brasileira de Pesquisadores de Comunicação e Política. Belo Horizonte, MG, 7-12-2007. (Fernando Lattman-Weltman, palestrante.)
- Mesa-redonda sobre História Oral, Documentação e Acervos, no VI Encontro de História Oral do Nordeste, promovido pela Universidade Estadual de Santa Cruz. Ilhéus, BA, 2 a 5-5-2007. (Verena Alberti, palestrante.)
- Mesa-redonda sobre História Oral e Educação: Contribuições na Formação Docente, no VI Seminário de Pesquisa Por uma Cultura da Experimentação, promovida pela Faculdade de Formação de Professores da Universidade do Estado do Rio de Janeiro (UERJ). Rio de Janeiro, RJ, 6-11-2007. (Verena Alberti, palestrante.)
- Mesa-redonda sobre Narrativas e Construção de Identidades, no XIII Congresso Brasileiro de Sociologia. Recife, PE, 30-5-2007. (Lucia Lippi Oliveira, coordenadora.)
- Mesa-redonda sobre Narrativas e História, na I Oficina de Pesquisa: a Pesquisa Histórica no Iphan, promovida pela Coordenação Geral de Pesquisa, Documentação e Referência do Instituto do Patrimônio Histórico e Artístico Nacional. Rio de Janeiro, RJ, 26 a 30-11-2007. (Verena Alberti, palestrante.)
- Mesa-redonda sobre O Papel dos Reguladores, no 1º Colóquio sobre Mídia e Agenda Social, promovido pela Agência de Notícias dos Direitos da Infância. Rio de Janeiro, RJ, 17 a 19-10-2007. (Fernando Lattman-Weltman, debatedor.)
- Mesa-redonda sobre Política Científica e as Ciências Humanas, na 59ª Reunião Anual da Sociedade Brasileira para o Progresso da Ciência. Belém, PA, 8 a 14-7-2007. (Alzira Alves de Abreu, debatedora.)
- Mesa-redonda sobre Testemunhos em Imagem, na 59ª Reunião Anual da Sociedade Brasileira para o Progresso da Ciência. Belém, PA, 8 a 13-7-2007. (Verena Alberti, palestrante.)
- Palestra sobre A Constituição de Acervos de História Oral: entre Atividade Científica e Prática Arquivística, no Seminário Internacional Memória e Testemunhos Oraís, promovido pela Fundação Mario Soares e pelo Instituto de História Contemporânea da Universidade Nova de Lisboa. Lisboa, Portugal, 22 e 23-11-2007. (Luciana Quillet Heymann, palestrante.)
- Palestra sobre A Construção do Novo Mundo: Viagens, Encontros e Narrativas (Séculos XVI-XVIII),

- no Observatório de Inovação do Turismo do Sesc. Rio de Janeiro, RJ, 5-11-2007. (Carlos Eduardo Sarmento, palestrante.)
- Palestra sobre A Contribuição de Leôncio Basbaum para a Historiografia da Primeira República, no Seminário de Centenário de Nascimento de Leôncio Basbaum, promovido pelo Centro Universitário Maria Antônia da USP. São Paulo, SP, 13 e 14-9-2007. (Marieta de Moraes Ferreira, palestrante.)
 - Palestra sobre A Elite do Poder: Governos Lula e FHC, no 31º Encontro Anual da Associação Nacional de Pós-Graduação e Pesquisa em Ciências Sociais (Anpocs). Caxambu, MG, 22 a 26-10-2007. (Maria Celina D'Araujo, palestrante.)
 - Palestra sobre A Favela na Televisão, no Programa de Pós-graduação em Urbanismo da Faculdade de Arquitetura e Urbanismo da UFRJ. Rio de Janeiro, RJ, 23-5-2007. (Mônica de Almeida Kornis, palestrante.)
 - Palestra sobre A História do Brasil para Crianças, de Viriato Corrêa, no Seminário Os Livros de História na Escola: Trajetórias e Usos — Por uma Pedagogia da Nacionalidade: História, Ensino e a Formação de Cidadãos, promovido pela PUC-Rio. Rio de Janeiro, RJ, abr. 2007. (Angela Gomes, palestrante.)
 - Palestra sobre A História Oral no Brasil: Possibilidades de Desafios, na Mesa-redonda Memória e Informação na História das Ciências e Saúde, no 8º Encontro de História e Saúde: Balanço e Perspectivas. Rio de Janeiro, RJ, 16-5-2007. (Marieta de Moraes Ferreira, palestrante.)
 - Palestra sobre A Imigração Italiana: um Estudo de Caso, no Seminário A Imigração Italiana para o Brasil. Rio de Janeiro, RJ, jun. 2007. (Angela Gomes, palestrante.)
 - Palestra sobre A Invenção do Nordeste e do Nordeste, no XIII Congresso Brasileiro de Sociologia, promovido pela Sociedade Brasileira de Sociologia. Recife, PE, 29-5-2007. (Lucia Lippi Oliveira, palestrante.)
 - Palestra sobre A Justiça do Trabalho: Memória e Arquivos, no II Encontro Nacional da Memória da Justiça do Trabalho, promovido pelo Tribunal Regional do Trabalho da 15ª Região. Campinas, SP, out. 2007. (Angela Gomes, palestrante.)
 - Palestra sobre A Pequena Itália de Niterói, no VI Encontro de História Oral do Centro-Oeste: Memória, Sensibilidade e Práticas Culturais. Cáceres, MT, set. 2007. (Angela Gomes, palestrante.)
 - Palestra sobre A Profissão de Ciências Sociais, no Painel das Profissões, promovido pelo Colégio São Paulo. Rio de Janeiro, RJ, 16-5-2007. (Helena Bomeny, palestrante.)
 - Palestra sobre A Profissão de Cientista Social, na Jornada de Discussões sobre Profissões do Colégio Teresiano. Rio de Janeiro, RJ, 24-4-2007. (Helena Bomeny, palestrante.)
 - Palestra sobre A Profissão de Cientista Social, na Jornada de Discussões sobre Profissões do Colégio Pedro II. Rio de Janeiro, RJ, 22-9-2007. (Helena Bomeny, palestrante.)
 - Palestra sobre A Transferência da Família nos Livros Didáticos, promovida pela Uni Lassale. Niterói, RJ, maio 2007. (Américo Freire, palestrante.)
 - Palestra sobre As Esquerdas Brasileiras Hoje, no 31º Encontro Anual da Anpocs. Caxambu, MG, 25-10-2007. (Dulce Pandolfi, palestrante.)
 - Palestra sobre As Relações Cívico-Militares no Brasil Atual, no Ciclo de Estudos Estratégicos sobre Obstáculos à Modernização do Exército, promovido pelo Estado-Maior do Exército. Brasília, DF, 26 a 28-3-2007. (Celso Castro, palestrante.)
 - Palestra sobre Avaliação da Leitura em Contexto Internacional, na I Conferência PNL — A Leitura em Portugal: Desenvolvimento e Avaliação, promovida pela Fundação Gulbenkian. Lisboa, Portugal, 22 e 23-10-2007. (Helena Bomeny, palestrante.)

- ❑ Palestra sobre Baianos em São Paulo: Trabalho, Migração e Política nos Anos 1950, promovida pelo Departamento de História da Universidade Federal do Ceará. Fortaleza, CE, 26-10-2007. (Paulo Fontes, palestrante.)
- ❑ Palestra sobre Betinho e a Solidariedade, no Ciclo de Debates sobre a Solidariedade, promovido pelo Instituto Solidariedade e o Núcleo de Estudos sobre Violência da UFRJ. Rio de Janeiro, RJ, 24-9-2007. (Dulce Pandolfi, palestrante.)
- ❑ Palestra sobre Brizola e a Via Popular-Democrática na Transição Política Brasileira, no XXIV Simpósio Nacional de História e Multidisciplinaridade: Territórios e Deslocamentos, promovido pela Associação Nacional de História (Anpuh). São Leopoldo, RS, 15 a 20-7-2007. (Américo Preire, palestrante.)
- ❑ Palestra sobre Cidadania e Cultura: Do Povo à Sociedade Civil, no 2º Seminário Políticas Culturais: Diálogos e Tendências, promovido pela Fundação Casa de Rui Barbosa. Rio de Janeiro, RJ, 4-10-2007. (Lucia Lippi Oliveira, palestrante.)
- ❑ Palestra sobre Cidadania e Segurança no Estado Novo, no Ciclo de Debates sobre Cidadania e Segurança, promovido pela Fundação Casa de Rui Barbosa. Rio de Janeiro, RJ, 30-10-2007. (Dulce Pandolfi, palestrante.)
- ❑ Palestra sobre *Cidade dos Homens e Falcão, meninos do tráfico*: Representações Televisivas Recentes do Mundo da Favela, no XI Encontro Internacional da Sociedade Brasileira de Estudos de Cinema e Audiovisual, promovido pela PUC-Rio. Rio de Janeiro, RJ, 17 a 20-10-2007. (Mônica Almeida Kornis, palestrante.)
- ❑ Palestra sobre Consagração e Deslegitimação: Gustavo Corção na Crônica Brasileira, no XIII Congresso Brasileiro de Sociologia, promovido pela Sociedade Brasileira de Sociologia. Recife, PE, 29-5 a 1-6-2007. (Christiane Jalles de Paula, palestrante.)
- ❑ Palestra sobre Controles, Recursos e Expectativas: Poder e Institucionalização na Democracia, no 31º Encontro Anual da Associação Nacional de Pós-graduação e Pesquisa em Ciências Sociais (Anpocs). Caxambu, MG, 22 a 26-10-2007. (Fernando Lattman-Weltman, palestrante.)
- ❑ Palestra sobre De Bem com o Brasil: Gilberto Freyre e Darcy Ribeiro, no Seminário 25 Anos do Curso de Especialização em Sociologia Urbana, promovido pela Uerj. Rio de Janeiro, RJ, 29-1-2007. (Helena Bomeny, palestrante, com Valter Sinder.)
- ❑ Palestra sobre Democracia, Corporativismo Militar e Crise Aérea no Brasil, no Congreso Latinoamericano y Caribeño de Ciencias Sociales — 50 Años de Flacso, promovido pela Facultad Latinoamericana de Ciencias Sociales (Flacso). Quito, Equador, 29 a 31-10-2007. (Maria Celina D'Araujo, palestrante.)
- ❑ Palestra sobre Democracia e Forças Armadas na Pan-Amazônia, no I Seminário de Relações Internacionais e Defesa na Amazônia, promovido pelo Observatório de Estudos de Defesa da Amazônia (Obded), do Núcleo de Altos Estudos Amazônicos da Universidade Federal do Pará. Belém, PA, 3 e 4-12-2007. (Celso Castro, palestrante.)
- ❑ Palestra sobre Dez Anos da Associação Internacional de História Oral, no II Encuentro Internacional de Historia Oral e 1º Encuentro Nacional de Historia Oral, promovidos pela Universidad de Panama, Cidade do Panamá, 29-1 a 2-2-2007. (Márcia de Moraes Ferreira, palestrante.)
- ❑ Palestra sobre Do Barraco à Casa: Tempo, Espaço e Valor(es) em uma Favela Consolidada, no 31º Encontro Anual da Associação Nacional de Pós-graduação e Pesquisa em Ciências Sociais. Caxambu, MG, 22 a 26-10-2007. (Mariana Cavalcanti, palestrante.)
- ❑ Palestra sobre Entrevistas e Trajetórias Intelectuais, promovida pelo Laboratório de Antropologia

- Urbana (LAU) do Programa de Pós-graduação em Sociologia e Antropologia do Ifcs, Rio de Janeiro, RJ, 25-10-2007. (Lucia Lippi Oliveira, palestrante.)
- Palestra sobre Espaço e Modernidade no Brasil, no Programa de Pós-graduação em Sociologia Política da Universidade Estadual do Norte Fluminense (Uenf), Rio de Janeiro, RJ, 20-9-2007. (João Marcelo Ehlert, palestrante.)
 - Palestra sobre Explaining Lula's Activist Drive, no I Encontro Nacional da Associação Brasileira de Relações Internacionais (Abri). Brasília, DF, 25-7-2007. (Matias Spektor, palestrante.)
 - Palestra sobre Favela, Espaço e Violência, no Seminário Favela, Imagem, Espaço. Rio de Janeiro, RJ, 20-7-2007. (Dulce Pandolfi, palestrante.)
 - Palestra sobre Getulio Vargas: un Estudio del Liderazgo Político en un Entorno Nacional e Internacional en Cambio, 1930-1954, no Coloquio Internacional Liderazgos Políticos en Sociedades Modernas, promovido pelo Colegio de México e Universidad Nacional Autónoma de México. Vera Cruz, México, 12 a 14-11-2007. (Maria Celina D'Araujo, palestrante.)
 - Palestra sobre Goffman e os Militares: sobre o Conceito de Instituição Total, no Seminário Roberto Cardoso de Oliveira — Transformações Sociais e Culturais no Brasil Contemporâneo: Perspectivas Antropológicas, promovido pelo Programa de Pós-Graduação em Antropologia Social do Museu Nacional da UFRJ. Rio de Janeiro, RJ, 29-3-2007. (Celso Castro, palestrante.)
 - Palestra sobre Henry Kissinger e o Brasil, promovida pelo Ibmecc. São Paulo, SP, 3-10-2007. (Matias Spektor, palestrante.)
 - Palestra sobre História e Memória, promovida pela Universidade Cândido Mendes. Rio de Janeiro, RJ, 10-11-2007. (Dulce Pandolfi, palestrante.)
 - Palestra sobre História Oral: Diversidade Cultural e Inclusão Social, nas Jornadas Culturais do Centro de Memória Bunge. São Paulo, SP, 18-5-2007. (Verena Alberti, palestrante.)
 - Palestra sobre História Política — História do Tempo Presente, no Programa de Pós-graduação da Universidade Federal do Mato Grosso. Cuiabá, MT, 8-6-2007. (Marieta de Moraes Ferreira, palestrante.)
 - Palestra sobre Histórias Dentro da História: O Que É História Oral?, na cerimônia de lançamento do livro *Memórias da educação pública: depoimento de secretários de Educação*, promovida pelo Centro de Referência da Educação Pública da Cidade do Rio de Janeiro. Rio de Janeiro, RJ, 24-8-2007. (Verena Alberti, palestrante.)
 - Palestra sobre Imaginação Periférica no Brasil: um Diálogo entre Pensamento Social e Teoria Sociológica, no 31º Encontro Anual da Associação Nacional de Pós-Graduação e Pesquisa em Ciências Sociais. Caxambu, MG, 24-10-2007. (João Marcelo Ehlert, palestrante.)
 - Palestra sobre Intelectuais e Pensamento Educacional, no IV Congresso de Pesquisa e Ensino de História da Educação em Minas Gerais, promovido pela Universidade Federal de Juiz de Fora. Juiz de Fora, MG, 7 a 10-5-2007. (Helena Bomeny, palestrante.)
 - Palestra sobre Los Deficits de las Democracias: Bolivia, Brasil, Colombia, México y Peru, promovida pela Universidad Nacional Autónoma de México, Instituto de Investigaciones Sociales. Cidade do México, 16-11-2007. (Maria Celina D'Araujo, palestrante.)
 - Palestra sobre Memórias Construídas em torno de João Goulart, na Mesa-redonda sobre Memória, Cultura e Política, no VI Encontro Regional do Centro-Oeste de História Oral: Memória, Sensibilidade e Práticas Culturais, promovido pela Universidade Federal do Mato Grosso. Cárceres, MT, 1 a 5-6-2007. (Marieta de Moraes Ferreira, palestrante.)

- ❑ Palestra sobre Memórias de Favelas do Rio de Janeiro: Lembranças do Passado e Representações no Presente, no 31º Encontro Anual da Associação Nacional de Pós-Graduação e Pesquisa em Ciências Sociais. Caxambu, MG, 22 a 26-10-2007. (Mário Grynspan, palestrante.)
- ❑ Palestra sobre Memórias de Presidente: o Instituto Fernando Henrique Cardoso e a Construção do Legado, no VII Encontro Regional Sudeste de História Oral, promovido pela Associação Brasileira de História Oral e Casa de Oswaldo Cruz (Fiocruz). Rio de Janeiro, RJ, 7 a 9-11-2007. (Luciana Quillet Heymann, palestrante.)
- ❑ Palestra sobre Mídia e Representação Política, no Workshop Representação, Gênero e Mídia, promovido pelo Instituto de Ciência Política da Universidade de Brasília. Brasília, DF, 9-3-2007. (Fernando Lattman-Weltman, palestrante.)
- ❑ Palestra sobre Movimentos Sociais e Lutas pela Democracia no Brasil, no XXIV Simpósio Nacional de História e Multidisciplinaridade: Territórios e Deslocamentos, promovido pela Associação Nacional de História (Anpuh). São Leopoldo, RS, 15 a 20-7-2007. (Marieta de Moraes Ferreira, palestrante.)
- ❑ Palestra sobre Museus do Trabalho e História: Experiências Internacionais, promovida pela Prefeitura Municipal de Santo André. Santo André, SP, 10-9-2007. (Paulo Fontes, palestrante.)
- ❑ Palestra sobre National Defense, Military and Corporate Justice, no XXVII International Congress da Latin American Studies Association. Montreal, Canadá, 5 a 8-9-2007. (Maria Celina D'Araújo, palestrante.)
- ❑ Palestra sobre Novos Espaços para Atuação do Historiador, no XXIV Simpósio Nacional de História e Multidisciplinaridade: Territórios e Deslocamentos, promovido pela Associação Nacional de História (Anpuh). São Leopoldo, RS, 15 a 20-7-2007. (Marieta de Moraes Ferreira, palestrante.)
- ❑ Palestra sobre O Brasil Descoberto em Índices e Números: a História do IBRE, no VII Encontro Regional Sudeste de História Oral, promovido pela Casa de Oswaldo Cruz (Fiocruz). Rio de Janeiro, RJ, 8-11-2007. (Marly Silva da Motta, palestrante.)
- ❑ Palestra sobre O Dever de Memória na França Contemporânea, no 1º Workshop do Projeto Cultura, História e Memória: Pesquisa e Ensino sobre os Usos do Passado, promovido pelo Núcleo de Pesquisas em História Cultural da Universidade Federal Fluminense. Niterói, RJ, 26-6-2007. (Luciana Quillet Heymann, palestrante.)
- ❑ Palestra sobre O Direito à Informação: a Relação entre o Público e o Privado, no Seminário Acesso à Informação, promovido pelo Article XIX. Rio de Janeiro, RJ, 29-6-2007. (Dulce Pandolfi, palestrante.)
- ❑ Palestra sobre O Estado da Guanabara, entre o Local e o Nacional, promovida pelo Instituto Pereira Passos. Rio de Janeiro, RJ, 4-12-2007. (Marly Silva da Motta, palestrante.)
- ❑ Palestra sobre O Jornalismo como Objeto de Estudo, no 5º Encontro Nacional de Pesquisadores em Jornalismo. Aracaju, SE, 15 a 17-11-2007. (Alzira Alves de Abreu, palestrante.)
- ❑ Palestra sobre O Que Fazem os Cientistas Sociais?, na Jornada de Discussões sobre Profissões do Colégio Andrews. Rio de Janeiro, RJ, 13-9-2007. (Helena Bomeny, palestrante.)
- ❑ Palestra sobre On Shootouts: Territorialization, Visibility and Legibility in Rio de Janeiro's Favelas, na Mesa-redonda (Un)figuring Terror: Violence, Visibility, Uncertainty, da 106ª Annual Meeting: Difference, (In)equality & Justice, promovida pela American Anthropological Association. Washington, DC, 27-11 a 2-12-2007. (Mariana Cavalcanti, palestrante.)
- ❑ Palestra sobre Os Arquivos Pessoais na História do CPDOC: Continuidades e Mudanças, no evento

comemorativo dos 152 Anos do Arquivo Público do Paraná. Curitiba, PR, 25-4-2007. (Luciana Quillet Heymann, palestrante.)

- Palestra sobre Os Militares e a República, no Ciclo de Palestras do Núcleo de Estudos Estratégicos, promovido pelo Programa de Pós-graduação em Ciência Política do Instituto de Ciências Humanas e Filosofia da UFF Niterói, RJ, 23-10-2007. (Celso Castro, palestrante.)
- Palestra sobre Os Militares e as Interpretações do Brasil, no Programa de Pós-Graduação em Antropologia Social do Museu Nacional da UFRJ. Rio de Janeiro, RJ, 21-11-2007. (Celso Castro, palestrante.)
- Palestra sobre Pensamento Social e Educação, no Encontro Intermediário do GT Pensamento Social no Brasil da Anpocs 2007, promovido pela UFRJ. Rio de Janeiro, RJ, 21 e 22-11-2007. (Helena Bomeny, palestrante.)
- Palestra sobre Política e Administração no Rio de Janeiro (1975-2007), promovida pela Secretaria de Planejamento e Gestão do Estado do Rio de Janeiro. Rio de Janeiro, RJ, 4-5-2007. (Marly Silva da Motta, palestrante.)
- Palestra sobre Política e Corporativismo Militar no Caso Brasileiro, no 1º Encontro da Associação Brasileira de Defesa (Abed). São Carlos, SP, 19 a 21-9-2007. (Maria Celina D'Araujo, palestrante.)
- Palestra sobre Populismo no Brasil: Reflexões Críticas, no Seminário Democracia na América Latina e Populismo(s), na V Semana de Relações Internacionais: Novos Atores e as Relações Internacionais, promovida pela Unesp. Marília, SP, out. 2007. (Angela Gomes, palestrante.)
- Palestra sobre Quando Sociologia e Cultura se Cruzam, no XIII Congresso Brasileiro de Sociologia, promovido pela Universidade Federal de Pernambuco. Recife, PE, 29-5 a 1-6-2007. (Helena Bomeny, palestrante.)
- Palestra sobre Reconstruindo Brizola: Esquerda Armada e Novo Trabalho, no VII Encontro Regional

Sudeste de História Oral Rio de Janeiro, promovido pela Associação Brasileira de História Oral. Rio de Janeiro, RJ, nov. 2007. (Américo Freire, palestrante.)

- Palestra sobre Relações Cívico-Militares no Brasil Atual: a Opinião dos Especialistas Cívicos, no I Encontro da Associação Brasileira de Estudos de Defesa, promovido pela Universidade Federal de São Carlos. São Carlos, SP, 21-9-2007. (Celso Castro, palestrante.)
- Palestra sobre Retrato Falado: os Magistrados do Trabalho por Eles Mesmos, no Encontro Latino-americano de História Oral. Cidade do Panamá, Panamá, jan. 2007. (Angela Gomes, palestrante.)
- Palestra sobre Saber(-se) Local: Configurações do Regionalismo no Campo Intelectual Sul-rio-grandense, no XIII Congresso Brasileiro de Sociologia. Recife, PE, jun. 2007. (Letícia Borges Nedel, palestrante.)
- Palestra sobre Sociologia no Ensino Médio, no Seminário Filosofia e Sociologia no Ensino Médio, promovido pelo Ministério da Defesa, Exército Brasileiro/Diretoria de Ensino Preparatório e Assistencial. Rio de Janeiro, RJ, 14-5-2007. (Helena Bomeny, palestrante.)
- Palestra sobre Televisão, Sociedade e História: Trajetória de Pesquisa, no I Encontro Nacional Obitel — a Pesquisa da Ficção Televisiva no Brasil, organizado pelo Núcleo de Pesquisa de Telenovela da Escola de Comunicação e Artes da USP e o Programa Globo Universidade. São Paulo, SP, 26 a 28-11-2007. (Mônica Almeida Kornis, palestrante.)
- Palestra sobre Trabalho Análogo ao de Escravo: Construindo um Problema, no XXIV Simpósio Nacional de História da Anpuh. São Leopoldo, RS, jul. 2007. (Angela Gomes, palestrante.)
- Palestra sobre Trabalho Análogo ao de Escravo: a Visão dos Auditores e Promotores, no VII Encontro Regional Sudeste de História Oral, promovido pela Associação Brasileira de História Oral. Rio de Janeiro, RJ, nov. 2007. (Angela Gomes, palestrante.)

- ❑ Palestra sobre Transformação de Entrevistas em Livro, no VII Encontro Regional Sudeste de História Oral: Memória e Política, promovido pela Casa de Oswaldo Cruz e pela Associação Brasileira de História Oral. Rio de Janeiro, RJ, 7 a 9-11-2007. (Verena Alberti, palestrante, com Amílcar Araújo Pereira.)
- ❑ Palestra sobre Transparência e Responsabilidade Social no Terceiro Setor, no 1ª Simpósio Latino-americano de Transparência nos Negócios, promovido pela Universidade Federal Fluminense e América Latina Sustentável. Rio de Janeiro, RJ, 17 e 18-9-2007. (Dulce Pandolfi, palestrante.)
- ❑ Palestra sobre Velhos e Novos Direitos do Trabalho no Brasil, no Seminário A Construção dos Direitos do Trabalho no Brasil, promovido pela Universidade Federal do Rio de Janeiro e Arquivo de Memória Operária do Rio de Janeiro (Amorj). Rio de Janeiro, RJ, out. 2007. (Angela Gomes, palestrante.)
- ❑ Semana de História, promovida pela Universidade de Gama Filho. Rio de Janeiro, RJ, maio 2007. (Mônica Almeida Kornis, palestrante.)
- ❑ I Seminário de Avaliação da Pós-graduação de História da UFMT. Cuiabá, MT, maio 2007. (Angela Gomes, consultora.)
- ❑ 2º Seminário de Avaliação do Projeto Pró-Defesa, promovido pelo Ministério da Defesa. Brasília, DF, 29 e 30-11-2007. (Celso Castro.)
- ❑ Seminário Favela e Violência, promovido pelo Instituto Universitário de Pesquisa do Rio de Janeiro e Instituto Brasileiro de Análises Sociais e Econômicas. Rio de Janeiro, RJ, 29-10-2007. (Dulce Pandolfi, coordenadora de mesa.)
- ❑ Seminário Governabilidade y Democracia en América Latina, promovido pela Universidad de Quintana Roo. Cidade do México, 6-3-2007. (Maria Celina D'Araújo, palestrante.)
- ❑ Seminário Juventude e Integração na América Latina, promovido pelo International Development Research Centre, Instituto Brasileiro de Análises Sociais e Econômicas e Instituto de Estudos e Assessoria em Políticas Sociais. Montevideu, Uruguai, 17-12-2007. (Dulce Pandolfi, coordenadora de mesa.)
- ❑ Seminário O Velho, o Novo, o Reciclável Estado Novo, promovido pelo Programa de Pós-graduação em Letras da Universidade do Estado do Rio de Janeiro (UERJ). Rio de Janeiro, RJ, 5 a 8-12-2007. (Helena Bomeny, conferencista.)
- ❑ Seminário Observatório da Cidadania, promovido pelo Social Watch. Rio de Janeiro, RJ, 28 e 29-5-2007. (Dulce Pandolfi, coordenadora de mesa.)
- ❑ Seminário Refazer — Afeto e Família, promovido pelo Refazer e Petrobras. Rio de Janeiro, RJ, 8-10-2007 (Helena Bomeny, coordenadora-geral e mediadora.)
- ❑ Seminário sobre Arquivos Pessoais de Titulares de Cargos Públicos: Curadoria e Tratamento Técnico, promovido pelo Instituto Fernando Henrique Cardoso. São Paulo, SP, 5 e 6-11-2007. (Luciana Quillet Heymann, debatedora.)
- ❑ Seminário sobre Direitos Humanos em Zonas de Conflito Armado, promovido pela Escola Superior de Ciências Sociais. Rio de Janeiro, RJ, 9-10-2007. (Matias Spektor, debatedor.)
- ❑ Simpósio Temático sobre História do Tempo Presente e Memória, no XXIV Simpósio Nacional de História e Multidisciplinaridade: Territórios e Deslocamentos, promovido pela Associação Nacional de História (Anpuh). São Leopoldo, RS, 15 a 20-7-2007. (Marieta de Moraes Ferreira, coordenadora.)

2. EDITORA FGV

Participação

- ❑ 3ª Bienal Capixaba do Livro, promovida pela Câmara Capixaba do Livro. Vitória, ES, 21-6 a 1-7-2007.

- 8ª Bial do Livro da Bahia, promovida pela Fagga Eventos. Salvador, BA, 13 a 22-4-2007.
- II Bial do Livro de Santa Catarina, promovida pela Câmara Catarinense do Livro. Lages, SC, 20 a 24-6-2007.
- 1ª Bial do Livro do Guarujá, promovida pela MTS Eventos. Guarujá, SP, 20 a 29-4-2007.
- XIII Bial do Livro do Rio de Janeiro, promovida pelo Sindicato Nacional dos Editores de Livros e a Fagga Eventos. Rio de Janeiro, RJ, 13 a 23-9-2007.
- 6ª Bial Internacional do Livro de Pernambuco, promovida pela Câmara Brasileira do Livro. Recife, PE, 5 a 14-10-2007.
- 3ª Bial Nacional do Livro de Alagoas, promovida pela Universidade Federal de Alagoas. Maceió, AL, 19 a 28-10-2007.
- Bial Nacional do Livro de Natal, promovida por Accessus Eventos e Comunicação. Natal, RN, 31-5 a 9-6-2007.
- IV Conferência sobre Lingüística e Cognição, promovida pela Universidade Federal de Minas Gerais. Belo Horizonte, MG, 9 a 11-8-2007.
- XXX Congresso Brasileiro de Ciências da Comunicação (Intercom 2007), promovido pela Sociedade Brasileira de Estudos Interdisciplinares da Comunicação. Santos, SP, 30-8 a 2-9-2007.
- XLV Congresso da Sociedade Brasileira de Economia, Administração e Sociologia Rural, promovido pela Universidade Estadual de Londrina. Londrina, PR, 23 a 25-7-2007.
- III Feira do Livro das Editoras Universitárias do Rio de Janeiro, promovida pela Universidade Federal do Rio de Janeiro. Rio de Janeiro, RJ, 14 a 18-5-2007.
- 26ª Feira do Livro de Brasília, promovida pela Câmara do Livro do Distrito Federal. Brasília, DF, 31-8 a 9-9-2007.
- 4ª Feira do Livro de Curitiba, promovida pela Fundação Cultural de Curitiba. Curitiba, PR, 4 a 17-11-2007.
- 22ª Feira do Livro de Florianópolis, promovida pela Câmara Catarinense do Livro. Florianópolis, SC, 6 a 18-12-2007.
- Feira do Livro de Mossoró 2007, promovida pela Prefeitura Municipal de Mossoró. Natal, RN, 23 a 28-10-2007.
- 53ª Feira do Livro de Porto Alegre, promovida pela Prefeitura Municipal de Porto Alegre. Porto Alegre, RS, 26-10 a 11-11-2007.
- 7ª Feira do Livro de Ribeirão Preto, promovida pela Prefeitura Municipal de Ribeirão Preto. Ribeirão Preto, SP, 28-9 a 7-10-2007.
- 1ª Feira do Livro de São Luís, promovida por RPS Feiras. São Luís, MA, 19 a 28-10-2007.
- 11ª Feira Pan-Amazônica do Livro, promovida pela Secretaria Estadual de Cultura do Pará. Belém, PA, 28-9 a 7-10-2007.
- 3ª Jornada Amazônica de Administração (Jamad), promovida pela Faculdade Salesiana Dom Bosco. Manaus, AM, 1 a 5-10-2007.
- 59ª Reunião Anual da SBPC, promovida pela Universidade Federal do Pará. Belém, PA, 8 a 13-7-2007.
- 8º Salão do Livro de Belo Horizonte, promovido pela Câmara Mineira do Livro. Belo Horizonte, MG, 14 a 24-6-2007.
- 3º Salão Internacional do Livro do Tocantins, promovido pela Secretaria de Educação do Estado do Tocantins. Palmas, TO, 18 a 27-5-2007.
- 5ª Semana Jurídica, promovida pelo Tribunal de Contas do Estado de São Paulo. São Paulo, SP, 13 a 17-8-2007.
- Seminário de Ciências do Ambiente na Amazônia, promovido pela Universidade Federal do Amazonas. Manaus, AM, 8 a 11-5-2007.

- ❑ 3º Seminário de Filosofia e Educação na Amazônia, promovido pela Faculdade Salesiana Dom Bosco. Manaus, AM, 21 a 23-11-2007.
- ❑ Seminário sobre Mudança Social, Gênero, Gerações e Classes — Perspectivas Comparativas, promovido pela Universidade Federal do Rio de Janeiro. Rio de Janeiro, RJ, 10 e 11-5-2007.

3. ESCOLA BRASILEIRA DE ADMINISTRAÇÃO PÚBLICA E DE EMPRESAS — EBAPE

Promoção

- ❑ Ciclo de Palestras sobre o Projeto de Internacionalização da Marius. Rio de Janeiro, RJ, 10-4-2007.
- ❑ Critique and Practice in Management. Rio de Janeiro, RJ, em 27-10, 9 e 23-11-2007.
- ❑ Oficina sobre Determinantes Sociais da Saúde: Desigualdades Injustas no Acesso e na Utilização dos Serviços de Saúde. Rio de Janeiro, RJ, 18-9-2007.
- ❑ Quartas de Pesquisa: A União Européia: Diversidade e Formas Institucionais de Governança. Rio de Janeiro, RJ, 13-6-2007.
- ❑ Quartas de Pesquisa: Choque de Gestão — Segunda Geração. Rio de Janeiro, RJ, 23-5-2007.
- ❑ Quartas de Pesquisa: Cooperativismo Médico no Brasil. Rio de Janeiro, RJ, 27-6-2007.
- ❑ Quartas de Pesquisa: Derrubando os Castelos da Burocracia da Administração Pública. Rio de Janeiro, RJ, 6-6-2007.
- ❑ Quartas de Pesquisa: Documentários sobre Construção de Subjetividade e Atores Políticos. Rio de Janeiro, RJ, 25-4-2007.
- ❑ Quartas de Pesquisa: Duas Práticas em Gestão Social: a Relação Academia-Comunidade e o Observatório Social de Turismo. Rio de Janeiro, RJ, 16-5-2007.
- ❑ Quartas de Pesquisa: Empreendedorismo e Desenvolvimento Regional no Brasil: uma Análise da Relação entre a Criação de Empresas e o Desenvolvimento Regional ao Longo do Tempo e Estratégias de Empreendedores Seleccionados. Rio de Janeiro, RJ, 22-8-2007.
- ❑ Quartas de Pesquisa: Explorando a Crítica na Administração. Rio de Janeiro, RJ, 9-5-2007.
- ❑ Quartas de Pesquisa: Gestão de Pessoas: Cenários e Tendências. Rio de Janeiro, RJ, 18-4-2007.
- ❑ Quartas de Pesquisa: Meio Ambiente e Poder: as Ingerências Ambientais na Soberania. Rio de Janeiro, RJ, 12-9-2007.
- ❑ Quartas de Pesquisa: Modelo Macroeconômico para Geração de Cenários de Longo Prazo e Algumas Aplicações. Rio de Janeiro, RJ, 20-6-2007.
- ❑ Quartas de Pesquisa: Nova Série do Produto Interno Bruto dos Municípios — Aspectos Metodológicos. Rio de Janeiro, RJ, 21-11-2007.
- ❑ Quartas de Pesquisa: Núcleo de Estudos em Gestão, Qualidade e Competitividade no Ensino Superior. Rio de Janeiro, RJ, 29-8-2007.
- ❑ Quartas de Pesquisa: O Consumidor Envergonhado — uma Investigação das Relações entre o Sentimento da Vergonha e os Significados de Consumo. Rio de Janeiro, RJ, 31-10-2007.
- ❑ Quartas de Pesquisa: O Controle Externo do TCU: Avaliação de Resultados na Gestão Pública. Rio de Janeiro, RJ, 2-5-2007.
- ❑ Quartas de Pesquisa: Os Efeitos da Demissão nas Necessidades Espirituais de Ex-comissários de Bordo da Varig. Rio de Janeiro, RJ, 17-10-2007.
- ❑ Quartas de Pesquisa: Perspectivas para os Pequenos Negócios sob a Lei Geral das MPes. Rio de Janeiro, RJ, 30-5-2007.

- ❑ Quartas de Pesquisa: Poder Judiciário do Estado do Rio de Janeiro: uma Perspectiva Atualizada. Rio de Janeiro, RJ, 3-10-2007.
- ❑ Quartas de Pesquisa: Reforma Gerencial do Estado no Brasil: Condicionantes, Estratégias e Resultados. Rio de Janeiro, RJ, 19-9-2007.
- ❑ Quartas de Pesquisa: Seminário Internacional Desafios da Gestão Pública de Segurança. Rio de Janeiro, RJ, 24-10-2007.
- ❑ Quartas de Pesquisa: Um Estado Futuro do Mundo: Visão Geopolítica até 2030. Rio de Janeiro, RJ, 15-8-2007.
- ❑ Quartas de Pesquisa: Uma Análise dos Elementos Associados à Mobilização por meio do Disque-denúncia na Cidade do Rio de Janeiro. Rio de Janeiro, RJ, 8-8-2007.
- ❑ Seminário Internacional de Desafios da Gestão Pública de Segurança. Rio de Janeiro, RJ, 23 e 24-10-2007.
- ❑ Seminário Internacional Diálogo Brasil-Argentina sobre Gestão Pública Contemporânea. Rio de Janeiro, RJ, 21 e 22-3-2007.
- ❑ Seminário Internacional sobre As Práticas da Prospectiva Estratégica na França e no Brasil. Rio de Janeiro, RJ, 11-12-2007.
- ❑ Seminário Internacional sobre Corporate Social Responsibility and Sustainable Development. Rio de Janeiro, RJ, 26-9-2007.
- ❑ Seminário Nacional de Combate à Discriminação. Rio de Janeiro, RJ, 10 e 11-12-2007.
- ❑ Seminário Nacional de Tecnologia da Informação e da Comunicação. Rio de Janeiro, RJ, 17 e 18-10-2007.
- ❑ Seminário sobre Democracia e Regulação dos Meios de Comunicação de Massa. Rio de Janeiro, RJ, 14 e 15-3-2007.
- ❑ Seminário sobre O Espaço Organizacional no Pensamento Utópico. Rio de Janeiro, RJ, ago. a dez. 2007.
- ❑ Seminário sobre Scenarios and Corporate Planning in the New Paradigm. Rio de Janeiro, RJ, 30-3-2007.
- ❑ Workshop Rumo aos 4Rs: Construindo Pontes entre a Academia e a Prática Gerencial. Rio de Janeiro, RJ, 22-5-2007.

Co-promoção

- ❑ Emerging Countries Seminar, co-promovido pela ESCP-EAP. Rio de Janeiro, RJ, 22 e 26-10-2007.
- ❑ International Planning and Development Laboratory Workshop, co-promovido pela University of Southern California. Rio de Janeiro, RJ, e Califórnia, EUA, 2 a 15-6-2007.
- ❑ Seminário Nacional sobre Os Meios de Comunicação de Massa e a Revolução da Microeletrônica: em Busca de uma Nova Instituição Promotora, co-promovido pela Abras e pelo Inpae. Rio de Janeiro, RJ, 14 e 15-3-2007.
- ❑ Seminário sobre Estudar na França: Quais os Caminhos?, co-promovido pela Aliança Francesa. Rio de Janeiro, RJ, 17-10-2007.
- ❑ Seminário sobre Inovações Locais frente a Inseguranças Globais, co-promovido pelo Cidob. Rio de Janeiro, RJ, fev. 2007.
- ❑ Seminário sobre Inovações Locais frente a Inseguranças Globais, co-promovido pelo Cidob. Barcelona, Espanha, 5 e 6-3-2007.
- ❑ World Forum for Children, co-promovido pelo BID e Harvard Q Project. Rio de Janeiro, RJ, fev. 2007.

Participação

- ❑ Academy of Management Annual Meeting. Filadélfia, EUA, 3 a 8-8-2007.

- ❑ Annual Meeting of the Law and Society Association (LSA) and the Research Committee on Sociology of Law. Berlin, Alemanha, 25 a 28-7-2007.
- ❑ II Annual Symposium on Alternative Cartographies of Social Movements. Chapel Hill, Carolina do Norte, 23 e 24-3-2007.
- ❑ Aspa National Conference on Monumental Possibilities: Capitalizing on Collaboration. Washington, DC, EUA, 23 a 27-3-2007.
- ❑ Assembléia Anual do Cladea. Miami, EUA, 28 a 31-10-2007.
- ❑ Babson College Entrepreneurship Research Conference. Madri, Espanha, 7 a 9-6-2007.
- ❑ Coloquio ¿Cómo Enseñar Responsabilidad Social Empresarial en la Universidad Argentina y Latinoamericana? Buenos Aires, Argentina, 29-5-2007.
- ❑ 23º Colóquio do European Group of Organizational Studies. Viena, Áustria, 4 a 7-7-2007.
- ❑ IX Colóquio Internacional de Geocrítica. Porto Alegre, RS, 28-5 a 1-6-2007.
- ❑ 4th Conference on Performance Measurement and Management Control. Nice, França, setembro 2007.
- ❑ Conferência Anual Left Turn? Right Turn? Where Are Latin America and the Caribbean Going? Durham, Carolina do Norte, 8 a 10-2-2007.
- ❑ Conferência Anual sobre La Internacionalización de la Educación en Asuntos Públicos: Balances y Perspectivas desde la Experiencia Continental en Investigación, Docencia, Capacitación y Asistencia Técnica. Bogotá, Colômbia, 2 a 4-5-2007.
- ❑ 4ª Conferência Internacional sobre Federalismo. Nova Délhi, Índia, 5 a 7-11-2007.
- ❑ 13ª Conferência Nacional de Saúde. Brasília, DF, 16-11-2007.
- ❑ VI Conferência Regional de ISTR América Latina e Caribe. Salvador, BA, 8 a 11-11-2007.
- ❑ II Conferência ReLAC — Aportes del Seguimiento y la Evaluación de la Gobernabilidad y Democracia. Bogotá, Colômbia, 17 a 21-7-2007.
- ❑ XXVI Congreso de la Asociación Latinoamericana de Sociología. Ciudad de México, 13 a 28-8-2007.
- ❑ XIII Congreso de la Federación Internacional de Estudios sobre América Latina y el Caribe. Macau, China, 25 a 28-9-2007.
- ❑ XXVII Congress of the Latin American Studies Association. Montreal, Canadá, 5 a 8-9-2007.
- ❑ V Congresso Brasileiro de Regulação. Recife, PE, 6 a 9-5-2007.
- ❑ XXII Congresso Brasileiro de Sociologia. Recife, PE, 20-5 a 1-6-2007.
- ❑ I Congresso de Administração da Universidade Federal de Lavras. Lavras, MG, 9-11-2007.
- ❑ Congresso de Cartões e Crédito ao Consumidor. São Paulo, SP, 30-8-2007.
- ❑ 1º Congresso de Meio Ambiente. Rio de Janeiro, RJ, 15 a 18-10-2007.
- ❑ Congresso do Clad sobre Reforma del Estado y Modernización de la Administración Pública. São Domingos, República Dominicana, 30-10 a 2-11-2007.
- ❑ X Congresso Internacional de Custos. Lyon, França, maio 2007.
- ❑ 33º Congresso Nacional sobre Gestão de Pessoas. São Paulo, SP, 21 a 24-8-2007.
- ❑ Debate Brasil-Espanha sobre Indicadores Culturais. São Paulo, SP, 11 e 12-12-2007.
- ❑ Debate sobre Os Desafios do Ensino de Administração. Rio de Janeiro, RJ, 27-3-2007.
- ❑ Debates sobre Cidades Especiais. Rio de Janeiro, RJ, 18 e 19-6-2007.
- ❑ 3º Encontro Agenda de Futuro. São Paulo, SP, 10-4-2007.

- 31º Encontro Anual da Anpocs. Caxambu, MG, 22 a 26-10-2007.
- XXXI Encontro Científico de Administração da Anpad. Rio de Janeiro, RJ, 22 a 26-9-2007.
- XVIII Encontro da Associação Nacional de Cursos de Graduação em Administração. Cuiabá, MT, 1 a 3-8-2007.
- II Encontro de Administração do Rio de Janeiro. Rio de Janeiro, RJ, 9-10-2007.
- I Encontro de Ensino e Pesquisa em Administração e Ciências Contábeis. Recife, PE, 21 a 23-11-2007.
- I Encontro de Gestão do Conhecimento: A Relevância das Parcerias Público-Privadas. Recife, PE, 13-11-2007.
- 35º Encontro Nacional de Economia. Recife, PE, 5-12-2007.
- 1º Encontro Nacional de Inovação em Componentes e Equipamentos Eletroeletrônicos. São Paulo, SP, 26 a 28-11-2007.
- I Encontro Nacional de Pesquisadores em Gestão Social. Joazeiro do Norte, CE, 23 a 25-5-2007.
- IX Encontro Nacional sobre Gestão Empresarial e Meio Ambiente. Curitiba, PR, 19 a 21-11-2007.
- ExpoManagement 2007. São Paulo, SP, 6-11-2007.
- Exposuper 2007. Florianópolis, SC, 20-6-2007.
- X Foro Interamericano de la Microempresa. San Salvador, El Salvador, 3 a 5-10-2007.
- VII Fórum Amazônico de Gestão de Pessoas. Manaus, AM, 5-10-2007.
- VI Fórum Brasileiro sobre Reforma do Estado. Rio de Janeiro, RJ, 1 a 3-10-2007.
- Fórum de Desenvolvimento Sustentável de São Luís. São Luís, MA, 22-3-2007.
- Fórum de Governança Corporativa. Brasília, DF, 21-3-2007.
- X Fórum Internacional de Administração e IV Congresso Mundial de Administração. Coimbra, Portugal, 23 a 27-9-2007.
- 2º Fórum Nacional de Competências e Gestão. Brasília, DF, 20 e 21-5-2007.
- Fórum sobre Desenvolvimento de Produtos para Tecnologia da Informação, Comunicação e Componentes. São Paulo, SP, 24-5-2007.
- Game Global Workshop. Georgia, EUA, 7 e 8-5-2007.
- Global Accountability Report 2007, promovido pela One World Trust. Rio de Janeiro, RJ, 6-12-2007.
- 7th Global Forum on Reinventing Government: Building Trust in Government. Viena, Áustria, 26 a 29-6-2007.
- 27th International Congress on Administrative Science. Abu Dhabi, Emirados Árabes, 9 a 14-7-2007.
- InterTIC 2007. Porto, Portugal, 3 a 5-12-2007.
- I Jornada Científica de Administração Pública. Araraquara, SP, 2 a 4-10-2007.
- VI Meeting de Responsabilidade Social do Instituto Bola Pra Frente. Rio de Janeiro, RJ, 19-9-2007.
- Meeting of Experts on FDI and Competitiveness. Genebra, Suíça, 8 e 9-3-2007.
- Mesa-redonda sobre Desafios e Propostas para a Gestão da Água em Megalópoles. São Paulo, SP, 27-11-2007.
- Mostra PUC 2007. Rio de Janeiro, RJ, 24-8-2007.
- Painel sobre Políticas Públicas y Democracia en América Latina: Brasil, Costa Rica, México y Venezuela. Monterrey, México, 20-4-2007.
- Palestra sobre A Teia Organizacional na Gestão de Pessoas. Porto Alegre, RS, 26-10-2007.
- Palestra sobre Aspectos Conceituais e Práticos sobre a Integração do Macroprocesso Orçamentário

- e Financeiro e sua Importância para a Qualidade do Gasto Público. Brasília, DF, 30-11-2007.
- ❑ Palestra sobre Da (In)segurança da Previdência Social à (In)segurança dos Fundos de Pensão: Reflexão Interdisciplinar. São Carlos, SP, 4-9-2007.
 - ❑ Palestra sobre Fundamento das Relações Internacionais. Rio de Janeiro, RJ, 12-4-2007.
 - ❑ Palestra sobre Gestão com Pessoas e Subjetividade, promovida pela Escola de Administração da Fundação Armando Álvares Penteado. São Paulo, SP, 30-1-2007.
 - ❑ Palestra sobre Gestão com Pessoas e Subjetividade, promovida pela Caixa Econômica Federal. São Paulo, SP, 29-8-2007.
 - ❑ Palestra sobre Innovacions Locals Davant d'Inseguretats Globals: Experiències al Brasil i Espanya. Barcelona, Espanha, 7-3-2007.
 - ❑ Palestra sobre Investimentos Institucionais e o Mercado de Investimentos Socialmente Responsáveis: Desafios para o Crescimento. Rio de Janeiro, RJ, 31-3-2007.
 - ❑ Palestra sobre Liderança — um Processo de Aprendizagem. São Paulo, SP, 23-8-2007.
 - ❑ Palestra sobre Los Tratados de Libre Comercio en el Contexto del Desarrollo Latinoamericano. Bogotá, Colômbia, 5-5-2007.
 - ❑ Palestra sobre Metodologia da Pesquisa Científica, promovida pela Escola de Comando e Estado-Maior da Aeronáutica. Campo dos Afonsos, RJ, 13-2-2007.
 - ❑ Palestra sobre O Desenvolvimento do Município de São Paulo, a Capacidade de Investimento e as Questões da Metrópole. São Paulo, SP, 7-12-2007.
 - ❑ Palestra sobre O Programa de Modernização de Finanças Públicas do Estado, promovida pelo Ministério das Finanças de Angola. Luanda, Angola, 14-2-2007.
 - ❑ Palestra sobre Public Administration in the Era of Globalization. Washington, DC, EUA, 12-4-2007.
 - ❑ Palestra sobre Qualidade de Ensino e Empregabilidade em Administração. Salvador, BA, 25-5-2007.
 - ❑ Palestra sobre Reforma Tributária em Questão. Brasília, DF, 25-10-2007.
 - ❑ Palestra sobre Rumos da Pesquisa de Gestão Cultural: Experiências de Gestão Cultural no Setor Público. Cuiabá, MT, 20-8-2007.
 - ❑ Palestra sobre Social Responsibility in Foreign-Local Firms; How to Deal with Poverty and Social Unequality. Rio de Janeiro, RJ, 24-10-2007.
 - ❑ Palestra sobre Tendências em Segurança, Meio Ambiente e Saúde no Abastecimento da Petrobras no horizonte 2008-2020. Rio de Janeiro, RJ, 12-9-2007.
 - ❑ Palestra sobre TIC, Organização do Trabalho, Competências e Empregabilidade. Lisboa, Portugal, 4-6-2007.
 - ❑ VII Reunião Antropológica do Mercosul. Porto Alegre, RS, 23 a 26-7-2007.
 - ❑ Reunião Equatorial de Antropologia e X Reunião de Antropólogos do Norte-Nordeste. Aracaju, SE, 8 a 11-10-2007.
 - ❑ Reunião sobre La Investigación en Gestión Pública: el Estado. Santiago, Chile, 16-11-2007.
 - ❑ Semana do Servidor Público Estadual. Vitória, ES, 23 a 25-10-2007.
 - ❑ Seminar on Emerging Powers and their Development Aid Policies. Johannesburg, África do Sul, 29-10-2007.
 - ❑ Seminar on Emerging Powers and their Role in Global Economic Governance Impetus for Reform. Johannesburg, África do Sul, 30-10-2007.
 - ❑ I Seminário de Gestão com Pessoas da 7ª Região da Receita Federal. Nova Friburgo, RJ, 5 e 6-11-2007.

- ❑ Seminário de Pesquisa da Escola de Governo, promovido pela Fundação João Pinheiro. Belo Horizonte, MG, 18-5-2007.
- ❑ Seminário de Planejamento Estratégico da Fundação Leão XIII — 2008-2010. Rio de Janeiro, RJ, 22 e 23-11-2007.
- ❑ II Seminario Internacional de Modernización del Estado — Mayores Políticas para un Mejor Gobierno. Buenos Aires, Argentina, 30 e 31-5-2007.
- ❑ Seminário Internacional sobre As Práticas da Prospectiva Estratégica na França e no Brasil. Rio de Janeiro, RJ, 11-12-2007.
- ❑ Seminário Internacional sobre Avaliação do Impacto Regulatório. Brasília, DF, 25 e 26-10-2007.
- ❑ Seminário Internacional sobre Desafios da Gestão Pública de Segurança. Rio de Janeiro, RJ, 23 e 24-10-2007.
- ❑ Seminário Internacional sobre Federalismo. Nova Délhi, Índia, 21 a 23-2-2007.
- ❑ Seminario Internacional sobre Indicadores Territoriales de Desarrollo Sustentable para la Provincia de Buenos Aires. La Plata, Argentina, 14-8-2007.
- ❑ Seminário Internacional sobre Política Tributária e Coesão Social. Brasília, DF, 30 e 31-3-2007.
- ❑ XII Seminário Latino-Iberoamericano de Gestión Tecnológica. Buenos Aires, Argentina, 26 a 28-9-2007.
- ❑ 4º Seminário Nacional de Responsabilidade Social. Rio de Janeiro, RJ, 16 e 17-8-2007.
- ❑ Seminário Rio-92, 15 Anos Depois. Rio de Janeiro, RJ, 12-6-2007.
- ❑ Seminário sobre Debatendo a Carreira de Gestor Público. Rio de Janeiro, RJ, 13 e 14-6-2007.
- ❑ Seminário sobre Democracia e Regulação dos Meios de Comunicação de Massa. Rio de Janeiro, RJ, 14 e 15-3-2007.
- ❑ Seminário sobre Desafios para a Modernização da Administração Pública — Experiências de Portugal e do Brasil. Lisboa, Portugal, 20-6-2007.
- ❑ Seminário sobre Descentralización y Fortalecimiento de Ciudades en Chile. Santiago, Chile, 30 e 31-7-2007.
- ❑ Seminário sobre Desigualdades no Brasil: Agenda e Perspectivas. Rio de Janeiro, RJ, 23-5-2007.
- ❑ Seminário sobre Diálogo Regional de Política e Gestão Pública. Washington, DC, EUA, 7 e 8-5-2007.
- ❑ Seminário sobre Diálogos Capitais — Responsabilidade Socioambiental, promovido pela Revista *Carta Capital*. São Paulo, SP, 17-9-2007.
- ❑ 10º Seminário sobre Federalismo Fiscal. Buenos Aires, Argentina, 27-11-2007.
- ❑ Seminário sobre Governança Ambiental, Rio+15 e a Reforma da ONU. São Paulo, SP, 23-8-2007.
- ❑ Seminário sobre Implementação de Políticas Públicas. Monterrey, México, 9 e 10-2-2007.
- ❑ Seminário sobre La Influencia de los Sindicatos en las Políticas de América Latina. Santiago, Chile, 15-11-2007.
- ❑ Seminário sobre Magister en Gestión Educativa de Iberoamérica. Ciudad de Panamá, 11 a 14-9-2007.
- ❑ Seminário sobre Managing Global Governance: Major Challenges and Main Actors. Bonn, Alemanha, 5 a 8-2-2007.
- ❑ Seminário sobre Mecanismos de Avaliação da Qualidade e Produtividade no Sector Público Administrativo. Luanda, Angola, 30 e 31-5-2007.
- ❑ Seminário sobre o Sistema Orçamentário Público. Curitiba, PR, 5-6-2007.
- ❑ Seminário sobre Organizações. Manaus, AM, 7-5-2007.
- ❑ II Seminário sobre Políticas Culturais: Diálogos e Tendências. Rio de Janeiro, RJ, 4 a 5-10-2007.

- ❑ Seminário sobre Potencial Turístico da Região Sul de Minas Gerais. Belo Horizonte, MG, 27-11-2007.
- ❑ Seminário sobre Projeto de Reestruturação do Poder Executivo do Estado do Amazonas. Rio de Janeiro, RJ, 22-3-2007.
- ❑ Seminário sobre Reformas e Descentralização na América Latina. Brasília, DF, 14 a 18-5-2007.
- ❑ Seminário sobre Uma Década de Regulação no Brasil. Rio de Janeiro, RJ, 26 e 27-11-2007.
- ❑ Seminário Trinta Anos de CIPAD, Trinta Anos de História do Brasil. Rio de Janeiro, RJ, 12-11-2007.
- ❑ Seminário Trinta Anos de CIPAD, Trinta Anos de História do Brasil. Brasília, DF, 28-11-2007.
- ❑ IV Simpósio Nacional e Internacional de Finanças. Cartagena, Colômbia, maio 2007.
- ❑ Simpósio sobre Excelência em Gestão e Tecnologia. Rio de Janeiro, RJ, out. 2007.
- ❑ Workshop de Ensino a Distância: Condução de Cursos a Distância em Organizações Militares — Desafios ao Desenvolvimento. Rio de Janeiro, RJ, 29-11-2007.
- ❑ Workshop Internacional sobre Federalismo e Reforma Tributária. Natal, RN, 29-3-2007.
- ❑ Workshop on Environmental Economics and Coordination of Public Policies, promovido pela United Nations Economic Commission for Latin America and the Caribbean. Brasília, DF, 21 a 25-5-2007.
- ❑ 1st Workshop on Human Dimensions of Environmental Change in Argentina. Lujan, Argentina, 8-8-2007.
- ❑ Workshop sobre Economia Ambiental e Políticas Públicas para o Desenvolvimento Sustentável. Brasília, DF, 21 a 25-5-2007.

4. ESCOLA DE ADMINISTRAÇÃO DE EMPRESAS DE SÃO PAULO — EAESP

Promoção

- ❑ IV Benchmarking Criativo. São Paulo, SP, 3-10-2007.
- ❑ Ciclo de Palestras sobre E-negócios, E-competitividade e E-empresendedorismo. São Paulo, SP, 4-6-2007.
- ❑ 4^o Congresso Internacional de Comunicação e Marketing (Cincom). São Paulo, SP, 22 e 23-8-2007.
- ❑ 3^o Dia da Pesquisa. São Paulo, SP, 8-11-2007.
- ❑ Feira de Soluções de TI. São Paulo, SP, 4-6-2007.
- ❑ 42^a Feira Top de Marketing do Departamento de Mercadologia da EAESP. São Paulo, SP, 4-6-2007.
- ❑ 43^a Feira Top de Marketing do Departamento de Mercadologia da EAESP. São Paulo, SP, 13-11-2007.
- ❑ 4^o Fórum CRM: o Atendimento como Base do Relacionamento. São Paulo, SP, 21-3-2007.
- ❑ 4^o Fórum de Economia da Fundação Getúlio Vargas. São Paulo, SP, 18-9-2007.
- ❑ 4^o Fórum de *Private Equity, Venture Capital* e Empreendedorismo. São Paulo, SP, 29-1-2007.
- ❑ 5^o Fórum de *Private Equity, Venture Capital* e Empreendedorismo. São Paulo, SP, 27-2-2007.
- ❑ 6^o Fórum de *Private Equity, Venture Capital* e Empreendedorismo. São Paulo, SP, 20-3-2007.
- ❑ 7^o Fórum de *Private Equity, Venture Capital* e Empreendedorismo. São Paulo, SP, 24-4-2007.
- ❑ 8^o Fórum de *Private Equity, Venture Capital* e Empreendedorismo. São Paulo, SP, 22-5-2007.
- ❑ 9^o Fórum de *Private Equity, Venture Capital* e Empreendedorismo. São Paulo, SP, 26-6-2007.

- Fórum do Empreendedor. São Paulo, SP, 27-6-2007.
- Fórum do Empreendedor — a História dos Reis da Língua. São Paulo, SP, 29-5-2007.
- Fórum GVcelog Intermodal de Comércio Exterior e Logística Internacional. São Paulo, SP, 25 e 26-4-2007.
- Fórum Negócios Sustentáveis — Gestão de Resíduos e Embalagens nas Franquias e Lojas de *Shopping Centers*. São Paulo, SP, 12-9-2007.
- Fórum Varejo Sustentável — Alternativas de Embalagens no Varejo. São Paulo, SP, 24-9-2007.
- Jornada Brasileira de Estatística. São Paulo, SP, 20-9-2007.
- Palestra sobre Brasil vs. Argentina — Tão Perto e Tão Longe. São Paulo, SP, 15-5-2007.
- Palestra sobre Business Process Management Systems. São Paulo, SP, 6-2-2007.
- Palestra sobre Choque de Gestão: a Reforma Administrativa em Minas Gerais. São Paulo, SP, 9-3-2007.
- Palestra sobre Clima Ético nas Organizações e Ética no Consumo. São Paulo, SP, 11-4-2007.
- Palestra sobre E-Gov e Políticas Públicas. São Paulo, SP, 16-4-2007.
- Palestra sobre Financiamento para Municípios. São Paulo, SP, 14-6-2007.
- Palestra sobre Gartner Brasil. São Paulo, SP, 23-5-2007.
- Palestra sobre Geoprocessamento na Administração Pública: Desafios e Perspectivas. São Paulo, SP, 17-1-2007.
- Palestra sobre Organização Social de Saúde. São Paulo, SP, 17-5-2007.
- Palestra sobre Web-Gov em Municípios Paulistas. São Paulo, SP, 24-8-2007.
- Palestra sobre Web Services em Governo. São Paulo, SP, 27-3-2007.
- QualiHosp 2007 — VII Congresso Brasileiro de Qualidade em Serviços e Sistemas de Saúde. São Paulo, SP, 3 e 4-4-2007.
- 4ª Reunião do Fórum Paulista de Microfinanças. São Paulo, SP, 6-3-2007.
- 5ª Reunião do Fórum Paulista de Microfinanças. São Paulo, SP, 6-6-2007.
- 6ª Reunião do Fórum Paulista de Microfinanças. São Paulo, SP, 4-9-2007.
- 3ª Semana do Empreendedorismo. São Paulo, SP, 26 a 30-3-2007.
- 4º Semestre de Debates GVsaúde: Mudanças nas Organizações de Saúde. São Paulo, SP, 1-3 a 1-6-2007.
- 5º Semestre de Debates GVsaúde: Comunicação & Gestão em Saúde. São Paulo, SP, 9-8, 5-9, 8-10 e 5-11-2007.
- IV Seminário de Planejamento Acadêmico (Sepac). São Paulo, SP, 1 e 2-3-2007.
- 1º Seminário de *Trade Marketing*: Conceito e Aplicação. São Paulo, SP, 20-9-2007.
- Seminário sobre Alimentos Transgênicos: Impacto na Economia e nos Negócios; Sustentabilidade é Rentável? São Paulo, SP, 11-7-2007.
- Seminário sobre Audiência Pública Presencial — ISE 2007. São Paulo, SP, 29-6-2007.
- Seminário sobre Avaliação de Projetos. São Paulo, SP, 4-6-2007.
- Seminário sobre Capacity Building: Making Green Organizations Better Businesses. São Paulo, SP, 31-5-2007.
- Seminário sobre Capital Humano no Varejo. São Paulo, SP, 25-4-2007.
- Seminário sobre Compras Verdes — Uso do Poder de Compra do Município de São Paulo em Prol do

Desenvolvimento Sustentável. São Paulo, SP, 11-6-2007.

- ❑ Seminário sobre Comunicação e Relacionamento com o Investidor. São Paulo, SP, 21-6-2007.
- ❑ Seminário sobre Comunicação Integrada: Maximizando Resultados das Estratégias de Marketing com a Integração da Comunicação. São Paulo, SP, 25-4-2007.
- ❑ Seminário sobre Desenvolvimento Sustentável. São Paulo, SP, 11-6-2007.
- ❑ Seminário sobre Difusão para Professores Universitários. São Paulo, SP, 29 e 30-1-2007.
- ❑ Seminário sobre Elaboração de Projetos. São Paulo, SP, 31-3-2007.
- ❑ Seminário sobre Experiências de Ex-alunos em Governos. São Paulo, SP, 1-10-2007.
- ❑ Seminário sobre Farmácias: Tendências e Desafios. São Paulo, SP, 26-7-2007.
- ❑ Seminário sobre Ferramentas da Comunicação. São Paulo, SP, 10-11-2007.
- ❑ Seminário sobre Fundamentos da Comunicação e Marketing. São Paulo, SP, 20-10-2007.
- ❑ Seminário sobre Infra-estrutura Logística — Planos de Governo e Perspectivas nas Áreas Federal e do Estado de São Paulo. São Paulo, SP, 22-10-2007.
- ❑ Seminário sobre Monitoramento de Projetos. São Paulo, SP, 4-5-2007.
- ❑ Seminário sobre O Protocolo de Gases de Efeito Estufa (GHG Protocol) e o Desafio da Gestão do Tema das Mudanças. São Paulo, SP, 23-4-2007.
- ❑ Seminário sobre Planejamento de Comunicação. São Paulo, SP, 27-10-2007.
- ❑ Seminário sobre Responsabilidade Social e Sustentabilidade — Como Comunicar para Perpetuar a Marca. São Paulo, SP, 8-5-2007.

- ❑ Seminário sobre *Second Life*: Inovando a Comunicação. São Paulo, SP, 25-6-2007.
- ❑ Seminário sobre Setor Bancário — Análise e Perspectivas Estratégicas. São Paulo, SP, 10-5-2007.
- ❑ Seminário sobre Supermercados: Estratégia e Diferenciação. São Paulo, SP, 19-4-2007.
- ❑ Seminário sobre Supermercados: Estratégias de Pricing. São Paulo, SP, 4-10-2007.
- ❑ Seminário sobre Tecnologia da Informação no Varejo: Utilização e Perspectivas. São Paulo, SP, 16-8-2007.
- ❑ Seminário sobre Tendências de Varejo 2007. São Paulo, SP, 15-3-2007.
- ❑ Seminário sobre Timemania. São Paulo, SP, 9-10-2007.
- ❑ Seminário sobre Trade Marketing H.B., Cosmética e Farma. São Paulo, SP, 26-10-2007.
- ❑ Seminário sobre Varejo de Baixa Renda. São Paulo, SP, 31-5-2007.
- ❑ Seminário sobre Varejo de Material de Construção. São Paulo, SP, 29-11-2007.
- ❑ Seminário sobre Varejo de Moda: Estratégia e Diferenciação. São Paulo, SP, 14-6-2007.
- ❑ X Simpoi — Simpósio de Administração da Produção, Logística e Operações Internacionais. Rio de Janeiro, RJ, 8 a 10-8-2007.
- ❑ II Workshop GV-Intel: Inovação, *Venture Capital* e Empreendedorismo — da Teoria à Prática. São Paulo, SP, 3 e 4-9-2007.

Co-promoção

- ❑ II Encontro CEB-Serasa de Pesquisas Aplicadas. São Paulo, SP, 25-9-2007.
- ❑ IX Encontro Nacional sobre Gestão Empresarial e Meio Ambiente (Engema), co-promovido pela

EAESP/GVceama e pelo Departamento de Administração da FEA/USP. Curitiba, PR, 19 a 21-11-2007.

- II International Workshop on Institutions, Policy Performance and Cooperation, co-promovido pela FGV e a Michigan State University. São Paulo, SP, 12 a 14-12-2007.
- I Semana de Finanças, co-promovida pelo Centro de Estudos em Finanças (CEF) e pelo Diretório Acadêmico Getúlio Vargas (DAGV). São Paulo, SP, 16 a 19-10-2007.
- Seminário de Disseminação em Meio Acadêmico, co-promovido pela EASP/GVcepe e pela Finep. São Paulo, SP, 29 e 30-1-2007.
- Seminário Internacional sobre Alimentos Transgênicos e seus Impactos na Saúde, no Meio Ambiente e na Economia, co-promovido pela EASP/Gvces, pela Ética da Terra, Secretaria Municipal de Verde e Meio Ambiente de São Paulo e Universidade Aberta do Meio Ambiente e da Cultura de Paz (Umapaz). São Paulo, SP, 31-10-2007.
- Videoconferência Internacional, co-promovida pela EASP/GVcene e pelo World Bank Institute. Bruxelas, Bélgica, 14-3-2007.

Participação

- Annual Conference of the Parliamentary Network on the World Bank. África do Sul, 15 a 18-3-2007. (Eduardo Matarazzo Suplicy, mediador.)
- 8th Annual Global Information Technology Management Association (Gitma). Nápoles, Itália, 17 a 19-6-2007. (Maira de Cassia Petrini, coordenadora de mesa.)
- The Babson College Entrepreneurship Research Conference. Madri, Espanha, 9-6-2007. (Claudio Vilar Furtado, debatedor.)
- Calass 2007 — Congresso da Associação Latina para Análise de Sistemas de Saúde. Marselha,

França, 25 a 27-10-2007. (Ana Maria Malik, coordenadora de mesa.)

- IV Ciclo de Palestras em Ciências Empresariais. São Paulo, SP, 29 a 31-8-2007. (Marcos Henrique Nogueira Cobra, palestrante.)
- IX Ciclo de Palestras sobre Novas Tecnologias na Educação. Porto Alegre, RS, 16 a 18-7-2007. (Fernando de Souza Meirelles e Marta de Campos Maia, palestrantes.)
- IX Ciclo de Palestras sobre Profissões. São Paulo, SP, 30-5-2007. (Inês Pereira, palestrante.)
- I Colóquio de Formação do Psicólogo: a Formação do Psicólogo e a Vida na Universidade. São Paulo, SP, 13 e 14-11-2007. (Tiago Luis Corbisier Matheus, palestrante.)
- Colóquio Humanismos do Renascimento, promovido pelo Grupo de Trabalho Ética e Filosofia Política do Renascimento da Anpof. São Paulo, SP, 28 a 30-8-2007. (Antonio José Romera Valverde, palestrante.)
- I Colóquio sobre Marx e os Marxismos. São Paulo, SP, 6 a 10-8-2007. (Daniel Pereira Andrade, palestrante.)
- Conference on Economic Pluralism for the 21st Century. Salt Lake, EUA, 1 a 3-6-2007. (Alexandra Strommer de Farias Godoi, palestrante.)
- Conferência Internacional de Crédito Imobiliário, promovida pelo Banco Central do Brasil. Salvador, BA, 7 a 9-11-2007. (Fernando Celso Garcia de Freitas, palestrante.)
- Conferência Internacional Mergers and Acquisitions in Latin America. São Paulo, SP, 8-3-2007. (Gesner José de Oliveira Filho, palestrante.)
- 6ª Conferência Municipal de Produção mais Limpa. São Paulo, SP, 22-8-2007. (Gesner José de Oliveira Filho, palestrante.)
- 4ª Conferência sobre Indústria e Varejo. São Paulo, SP, 13-11-2007. (Mauricio Gerbaudo Morgado, palestrante.)

- ❑ Conferência sobre Saneamento Básico — a Lei nº 11.445/2007. São Paulo, SP, 1-3-2007. (Eugênio Augusto Franco Montoro, palestrante.)
- ❑ XII Congreso Internacional del Clad sobre La Reforma del Estado y de la Administración Pública. São Domingos, República Dominicana, 30-10 a 2-11-2007. (Ana Maria Malik, expositora.)
- ❑ Congresso ABVCAP 2007. São Paulo, SP, 12 a 14-3-2007. (Claudio Vilar Furtado, palestrante.)
- ❑ Congresso Anual da Associação Brasileira de Gestão do Conhecimento KM Brasil 2007. São Paulo, SP, 28 a 30-11-2007. (Chu Shao Yong, coordenador de mesa.)
- ❑ Congresso Anual da Associação Paulista de Supermercados. São Paulo, SP, 15 a 17-10-2007. (Jaci Corrêa Leite, palestrante.)
- ❑ VII Congresso Brasileiro de Auditoria Médico-Hospitalar. São Paulo, SP, 12 e 13-6-2007. (Alvaro Escrivão Junior e Ana Maria Malik, palestrantes.)
- ❑ VII Congresso Brasileiro de Bioética. São Paulo, SP, 27-8 a 1-9-2007. (Maria Cecilia Coutinho de Arruda, palestrante.)
- ❑ 24º Congresso Brasileiro de Engenharia Sanitária e Ambiental. Belo Horizonte, MG, 2 a 7-9-2007. (Gesner José de Oliveira Filho, palestrante.)
- ❑ 2º Congresso Brasileiro de Meios Eletrônicos de Pagamento. São Paulo, SP, 16-10-2007. (Gesner José de Oliveira Filho, palestrante.)
- ❑ 2º Congresso Brasileiro do PVC — Soluções Sustentáveis. São Paulo, SP, 19-6-2007. (Gesner José de Oliveira Filho, palestrante.)
- ❑ Congresso da Associação Paulista de Supermercados. São Paulo, SP, 17-5-2007. (Francisco José Grandis Rojo, palestrante.)
- ❑ 23º Congresso de Gestão e Feira Internacional de Negócios em Supermercados. São Paulo, SP, 1 e 16-5-2007. (Jacob Jacques Gelman e Luiz Carlos Di Serio, palestrantes.)
- ❑ Congresso de Inovação Tecnológica. Joinville, SC, 10 a 14-9-2007. (Jaci Corrêa Leite, palestrante.)
- ❑ Congresso de Logística e Movimentação de Cargas. Joinville, SC, 25-10-2007. (Manoel de Andrade e Silva Reis, palestrante.)
- ❑ XVII Congresso e Exposição de Tecnologia da Informação das Instituições Financeiras. São Paulo, SP, 15-6-2007. (Rafael Dan Schur, coordenador de mesa.)
- ❑ 20º Congresso Internacional de Gastronomia — Hotéis e Turismo — Cihat. São Paulo, SP, 12 a 14-3-2007. (Antonia Marisa Canton, palestrante.)
- ❑ X Congresso Latino-americano de Medicina Social, IV Congresso Brasileiro de Ciências Sociais e Humanas em Saúde, XIV Congress of the International Association of Health Policy. Salvador, BA, 13 a 18-7-2007. (Alvaro Escrivão Junior e Ana Maria Malik, debatedores.)
- ❑ 1º Congresso Latino-americano de Varejo. São Paulo, SP, 27-11-2007. (Juracy Gomes Parente, palestrante; e Silvio Abrahão Laban Neto, organizador.)
- ❑ Congresso Nacional de Auditoria em Saúde e Qualidade da Gestão e da Assistência Hospitalar. Santos, SP, 11 a 14-9-2007. (Alvaro Escrivão Junior, palestrante.)
- ❑ Congresso Nacional de Informática e Inovação Pública (Conip). São Paulo, SP, 29 a 31-5-2007. (Norberto Antonio Torres, expositor.)
- ❑ Congresso Prazer em Servir — Schincariol. Barcelona, Espanha, 20 a 22-11-2007. (Marcos Henrique Nogueira Cobra, palestrante.)
- ❑ Congresso SAE Brasil. São Paulo, SP, 1-6-2007. (Luiz Carlos Di Serio, palestrante.)
- ❑ Debate sobre o Programa de Aceleração do Crescimento. São Paulo, SP, 18-9-2007. (Gesner José de Oliveira Filho, palestrante.)

- XXIX Encontro Brasileiro de Econometria. Recife, PE, 5 a 7-12-2007. (Rodrigo de Loço da Silveira Bueno, coordenador de mesa.)
- VII Encontro Brasileiro de Finanças. São Paulo, SP, 26 a 28-7-2007. (Antonio Gledson de Carvalho, coordenador de mesa; Richard Saito, debatedor.)
- Encontro com o Mercado. São Paulo, SP, 1-6-2007. (Caio Luiz Cibella de Carvalho, coordenador de mesa.)
- I Encontro da Associação Nacional dos Programas de Pós-Graduação em Ciências Contábeis. Gramado, RS, 17 a 19-6-2007. (Clovis Luiz Machado da Silva, palestrante.)
- XXXI Encontro da Associação Nacional dos Programas de Pós-Graduação em Administração (Enanpad). Rio de Janeiro, RJ, 22 a 26-9-2007. (André Torres Urdan, Luiz Artur Ledur Brito, Marcelo Pereira Binder, Marta Ferreira Santos Farah, Susana Carla Farias Pereira, debatedores; Flavio Carvalho de Vasconcelos, Maria José Tonelli e Richard Saito, coordenadores; Maira de Cassia Petrini, moderadora de debate e coordenadora.)
- Encontro de Associados da Associação Nacional de Pesquisa, Desenvolvimento e Engenharia das Empresas Inovadoras (Anpei). São Paulo, SP, 5-9-2007. (Tales Andreassi, palestrante.)
- Encontro de Avaliação de Mercado — Reunião de Altos Executivos. São Paulo, SP, 31-5-2007. (Tadeu Francisco Masano, palestrante.)
- 2º Encontro de Educação a Distância, promovido por CIEE — Abed. São Paulo, SP, 27-11-2007. (Marta de Campos Maia, palestrante.)
- VIII Encontro de Enfermeiros de Hospitais de Ensino do Estado de São Paulo. São Paulo, SP, 1-6-2007. (Ana Maria Malik, palestrante.)
- III Encontro de Estudos em Estratégia. São Paulo, SP, 9 a 11-5-2007. (Clovis Luiz Machado da Silva, palestrante; Luiz Artur Ledur Brito, debatedor.)
- Encontro de Professores de Marketing do Conselho Regional de Administração de Minas Gerais. Belo Horizonte, MG, 18-8-2007. (André Torres Urdan, palestrante.)
- Encontro de Professores e Alunos da FGV com Lideranças Comunitárias e Promotores Públicos da Zona Sul de São Paulo. São Paulo, SP, 1-5-2007. (Francisco César Pinto da Fonseca, organizador.)
- Encontro dos Gerentes Regionais e de Canais. Brasília, DF, 27 e 28-5-2007. (Tadeu Francisco Masano, palestrante.)
- II Encontro Estadual de Profissionais de Comunicação do Setor Público Municipal. Florianópolis, SC, 26-1-2007. (Maira de Cassia Petrini, palestrante.)
- 10º Encontro Internacional do Pragmatismo, promovido pelo Centro de Estudos do Pragmatismo da PUC-SP. São Paulo, SP, 11 a 15-11-2007. (Antonio José Romera Valverde, moderador de debate.)
- I Encontro Latino-americano de Psicanálise de Crianças e Adolescentes da SBP-SP. São Paulo, SP, 23 e 24-11-2007. (Tiago Luis Corbisier Matheus, palestrante.)
- V Encontro Nacional da Associação Brasileira de Estudos Regionais e Urbanos. Recife, PE, 24 a 26-10-2007. (Carmen Augusta Varela, coordenadora de mesa.)
- XIV Encontro Nacional da Associação Brasileira de Psicologia Social (Abrapso). Rio de Janeiro, RJ, 31-10 a 3-11-2007. (Isleide Arruda Fontenelle, coordenadora de mesa; Peter Kevin Spink e Tiago Luis Corbisier Matheus, debatedores.)
- II Encontro Nacional da Rede de Centros Colaboradores. Rio de Janeiro, RJ, 15-5-2007. (Ana Maria Malik, palestrante.)
- Encontro Nacional de Empresas Juniores (Enej) da FGV. São Paulo, SP, 25-7-2007. (Gesner José de Oliveira Filho, palestrante.)

- ❑ I Encontro Nacional de Gestão de Pessoas e Relações de Trabalho (Engpr). Natal, RN, 13 a 15-6-2007. (Beatriz Maria Braga Lacombe, coordenadora de mesa; Maria José Tonelli, expositora.)
- ❑ XVIII Encontro Técnico da Associação dos Engenheiros da Sabesp. São Paulo, SP, 7-8-2007. (Gesner José de Oliveira Filho, palestrante.)
- ❑ Feira do Estudante Expo-CIEE 2007. São Paulo, SP, 26-5-2007. (Antonio Carlos Manfredini da Cunha Oliveira, palestrante.)
- ❑ Feira e Fórum Hospitalar 2007. São Paulo, SP, 12 a 15-6-2007. (Marcelo Marinho Aidar, coordenador de mesa.)
- ❑ Feira Top de Marketing Mercosul. Buenos Aires, Argentina, 23-11-2007. (Veronica de Souza Miranda Moreira, expositora.)
- ❑ Fenalaw 2007 — Congresso e Exposição de Administração Legal para Advogados. São Paulo, SP, 17-5-2007. (Roberto Quiroga Mosquera, palestrante.)
- ❑ VI Fórum de Informação Profissional. São Paulo, SP, 26-5-2007. (Clovis Bueno de Azevedo, palestrante.)
- ❑ 2º Fórum de M-Gov Cidadania Móvel e Congresso Nacional de Informática e Inovação Pública (Conip). São Paulo, SP, 23-4-2007. (Norberto Antonio Torres, expositor.)
- ❑ Fórum do Centro de Empreendedorismo do Ibmecc. São Paulo, SP, 13-2-2007. (Tales Andreassi, palestrante.)
- ❑ Fórum Gestão do Conhecimento. Brasília, DF, 28 e 29-11-2007. (Jean Jacques Salim, conferencista.)
- ❑ Fórum Global de Saúde Corporativa. São Paulo, SP, 23 a 25-5-2007. (Ana Maria Malik, debatedora.)
- ❑ Fórum Latino-americano de Microfinanças. São Luiz, MA, 22 e 23-11-2007. (Lauro Emilio Gonzales da Silva, palestrante.)
- ❑ Fórum Líder DCBR, promovido pela Daimler-Chrysler. Santo André, SP, 15-8 a 20-11-2007. (Luiz Carlos Di Serio, palestrante.)
- ❑ Fórum Municipal sobre Turismo, Exigências e Desafios do Mercado Turístico. Caxias do Sul, RS, 26-6 a 28-9-2007. (Marcos Henrique Nogueira Cobra, palestrante.)
- ❑ Fórum Nacional contra a Pirataria e a Ilegalidade. São Paulo, SP, 30-5-2007. (Maria Cecília Coutinho de Arruda, organizadora.)
- ❑ Fórum Nacional do Terceiro Setor. São Paulo, SP, 30-10-2007. (Luiz Carlos Merege, debatedor.)
- ❑ Fórum sobre As Grandes Sacadas de Marketing. São Paulo, SP, 1-5-2007. (Caio Luiz Cibella de Carvalho, palestrante.)
- ❑ Fórum sobre Inovação & Valor, promovido pela Copersucar. São Paulo, SP, 10-8-2007. (Luiz Carlos Di Serio, palestrante.)
- ❑ Fórum sobre Qualidade, Modelos de Certificação e o Controle de Infecção Hospitalar, promovido pela APECIH. São Paulo, SP, 24 e 25-8-2007. (Ana Maria Malik, coordenadora de mesa.)
- ❑ Goldman Sachs Global Leaders Program Speaker Series. São Paulo, SP, 13-3-2007. (Claudio Vilar Furtado, debatedor.)
- ❑ Government and Civil Society Worldwide Meeting, promovido pela Ford Foundation. São Paulo, SP, 29-10 a 2-11-2007. (Peter Kevin Spink, palestrante.)
- ❑ HSM ExpoManagement 2007. São Paulo, SP, 5 a 7-11-2007. (Fernando Celso Garcia de Freitas e Maurício Gerbaudo Morgado, palestrantes.)
- ❑ 14th International Annual EurOMA Conference. Ancara, Turquia, 19-6-2007. (Susana Carla Farias Pereira, coordenadora de mesa.)
- ❑ 9th International Conference on Social Implications of Computers in Developing Countries. São

- Paulo, SP, 28 a 30-5-2007. (Alberto Luiz Albertin, debatedor.)
- ❑ 4th International Water & Environmental Technology Week. Tel Aviv, Israel, 30-10 a 1-11-2007. (Gesner José de Oliveira Filho, palestrante.)
 - ❑ 1ª Jornada ABCD Maior de Ações Sociais. São Bernardo do Campo, SP, 15 a 17-11-2007. (Luiz Carlos Merege, debatedor.)
 - ❑ II Jornada de Filosofia e XIV Semana Filosófica da Faculdade de Filosofia Católica de Pouso Alegre. Pouso Alegre, MG, 10 a 14-9-2007. (Antonio José Romera Valverde, conferencista.)
 - ❑ 1ª Jornada de Hemoterapia. São Paulo, SP, 22-6-2007. (Ana Maria Malik, palestrante.)
 - ❑ 37ª Jornada Paulista de Radiologia. São Paulo, SP, 12 a 15-4-2007. (Alvaro Escrivão Junior, palestrante; Ana Maria Malik, coordenadora de mesa.)
 - ❑ 3ª Maratona de Supply e Demand Chain Management. São Paulo, SP, 18-4-2007. (Manoel de Andra-de e Silva Reis, palestrante.)
 - ❑ MIB Fórum 2007: Brazil — a Market with Golden Opportunities. Bergen, Noruega, 24-10-2007. (Antonio Carlos Manfredini da Cunha Oliveira, palestrante.)
 - ❑ 1ª Mostra de Cinema e Debates sobre Direitos Humanos. São Paulo, SP, 16 e 17-8-2007. (Antonio José Romera Valverde, conferencista.)
 - ❑ Oficina de Elaboração do Plano Diretor de Informação e Tecnologia de Informação em Saúde 2008-2012. Rio de Janeiro, RJ, 8 e 9-10-2007. (Alvaro Escrivão Junior, mediador.)
 - ❑ Palestra sobre A Academia Brasileira de Eventos. São Paulo, SP, 25-6-2007. (Antonia Marisa Canton, palestrante.)
 - ❑ Palestra sobre A Câmara Americana de Comércio para o Brasil. São Paulo, SP, 12-2-2007. (Antonio Jesus de Brito Cosenza, palestrante.)
 - ❑ Palestra sobre A Cornell University. São Paulo, SP, 1-6-2007. (Antonio Jesus de Brito Cosenza, palestrante.)
 - ❑ Palestra sobre Assistência Médica, promovida pela Omint. São Paulo, SP, 30-11-2007. (Luiz Carlos Di Serio, palestrante.)
 - ❑ Palestra sobre Atendimento — Diferencial Competitivo. Cajamar, SP, 22-6-2007. (Fernando Mindlin Serson, palestrante.)
 - ❑ Palestra sobre Banda Larga no Brasil: Barreiras à Expansão e Papel na Inclusão Social. São Paulo, SP, 8-10-2007. (Marta de Campos Maia, palestrante.)
 - ❑ Palestra sobre Cenários e Tendências no Uso de TI. São Paulo, SP, 2-6-2007. (Adrian Kemmer Cernev, palestrante.)
 - ❑ Palestra sobre Comissão de Estudos da Concorrência e Regulação Econômica da OAB. São Paulo, SP, 18-5-2007. (Gesner José de Oliveira Filho, palestrante.)
 - ❑ Palestra sobre Conhecimentos e Inovação, promovida pela AOM. São Paulo, SP, 28-8-2007. (Chu Shao Yong, palestrante.)
 - ❑ Palestra sobre Consulting House. São Paulo, SP, 19-5-2007. (Fernando de Souza Meirelles, palestrante.)
 - ❑ Palestra sobre Departamento de Recursos Humanos. São Paulo, SP, 19-6-2007. (Izidoro Blikstein, palestrante.)
 - ❑ Palestra sobre Design, promovida pela Facamp. Campinas, SP, 16-10-2007. (Isleide Arruda Fontenelle, palestrante.)
 - ❑ Palestra sobre Educação Corporativa e Acadêmica: Desafios, Sinergia e Benefícios nas Parcerias com Instituições de Ensino. São Paulo, SP, 1-3-2007. (Jacob Jacques Gelman, palestrante.)
 - ❑ Palestra sobre Excelência em Gestão para Profissionais da Justiça. São Paulo, SP, 31-3-2007. (Marta de Campos Maia, palestrante.)

- Palestra sobre Formação Social do Homem: Fundamentos e Práticas. São Paulo, SP, 23-4-2007. (Eduardo Matarazzo Suplicy, palestrante.)
- Palestra sobre Gestão do Conhecimento. São Paulo, SP, 17-9-2007. (Chu Shao Yong, palestrante.)
- Palestra sobre Gestão Logística. São Bernardo do Campo, SP, 14-3-2007. (Inês Pereira, palestrante.)
- Palestra sobre Gestão Pública Moderna. São Paulo, SP, 13-3-2007. (Fernando Gomez Carmona, palestrante.)
- Palestra sobre Inovação Organizacional e Inovatividade — o Caso Brasilata. Campinas, SP, 11-8-2007. (Antonio Carlos Teixeira Álvares, palestrante.)
- Palestra sobre Integração, promovida pela Camil Alimentos S.A. São Paulo, SP, 1-6-2007. (Maria Angélica Lencione Pedreti, palestrante.)
- Palestra sobre Marketing de Vendas. Itajaí, SC, 31-1-2007. (Antonio Jesus de Brito Cosenza, palestrante.)
- Palestra sobre Marketing e Moda. São Paulo, SP, 25-10-2007. (Marcos Henrique Nogueira Cobra, palestrante.)
- Palestra sobre Marketing e Patrocínio Esportivo. Porto Alegre, RS, 1-5-2007. (Marco Aurelio Ravanelli Klein, palestrante.)
- Palestra sobre Meio Ambiente e Desenvolvimento, no Ciclo de Debates sobre O Brasil no Século XXI: Desafios do Futuro. São Paulo, SP, 7-11-2007. (Mario Prestes Monzoni Neto, palestrante.)
- Palestra sobre Negócios da Economia Ambiental e o MDL. São Paulo, SP, 19-6-2007. (Carmen Augusta Varela, palestrante.)
- Palestra sobre Novas Formas de Organização — Trade Office UFPI e Fiepi. Teresina, PI, 24-11-2007. (Maria Ester de Freitas, palestrante.)
- Palestra sobre O Dia do Administrador. São Paulo, SP, 19-9-2007. (Maria Ester de Freitas, palestrante.)
- Palestra sobre O Novo Papel do Servidor Público. São Paulo, SP, 20-4-2007. (Clovis Bueno de Azevedo, palestrante.)
- Palestra sobre O Papel do Servidor Público como Promotor da Cidadania. São Paulo, SP, 4-6-2007. (Clovis Bueno de Azevedo, palestrante.)
- Palestra sobre Paz no Esporte. Rio Claro, SP, 1-6-2007. (Marco Aurelio Ravanelli Klein, palestrante.)
- Palestra sobre Perspectivas Econômicas para o Brasil e *Wealth Management*. São Paulo, SP, 18-12-2007. (Celina Martins Ramalho, coordenadora de mesa.)
- Palestra sobre Plano de Marketing. São Paulo, SP, 18-8-2007. (Belmiro Ribeiro da Silva Neto, palestrante.)
- Palestra sobre Plano de Saúde, promovida pela Amesp. São Paulo, SP, 24-4-2007. (Marcos Henrique Nogueira Cobra, palestrante.)
- Palestra sobre Prevención de la Violencia. Cidade do México, México, 1-3-2007. (Marco Aurelio Ravanelli Klein, palestrante.)
- Palestra sobre Programa de Desenvolvimento e Aperfeiçoamento, promovida pela Faculdade de Tecnologia de São Paulo. São Paulo, SP, 27-4-2007. (Eduardo Matarazzo Suplicy, palestrante.)
- Palestra sobre Regulating for CSO Accountability: Transnational Issues. Glasgow, Escócia, 24-5-2007. (Elisa Rodrigues Alves Larroudé, palestrante.)
- Palestra sobre Supply Chain, promovida pela Nestlé. São Paulo, SP, 6-6-2007. (Manoel de Andrade e Silva Reis, palestrante.)
- Palestra sobre Tecnologias Educacionais — um Novo Desafio. Jaboticabal, SP, 31-1-2007. (Marta de Campos Maia, palestrante.)
- Palestra sobre Terceirização das Operações Logísticas — Evolução e Importância Logística. São Paulo, SP, 9-8-2007. (Manoel de Andrade e Silva Reis, palestrante.)

- Palestra sobre Visão do Marco Legal do Terceiro Setor. São Paulo, SP, 27-6-2007. (Elisa Rodrigues Alves Larroudé, palestrante.)
- Palestras sobre A Profissão de Administrador. São Paulo, SP, 1 e 2-5-2007. (Clovis Bueno de Azevedo, palestrante.)
- Palestras sobre Designing and Shaping Globalisation — Undertaking the Future. Karlsruhe, Alemanha, 2 a 6-6-2007. (Eduardo Matarazzo Suplicy, palestrante.)
- Palestras sobre Planejamento Estratégico de Marketing. São Paulo, SP, 13 e 14-3-2007. (Helton Haddad Carneiro da Silva, palestrante.)
- Research Workshop on Institutions and Organizations. São Paulo, SP, 2 a 4-9-2007. (Alexandra Strommer de Farias Godoi, palestrante.)
- 52ª Reunião Anual da Região Brasileira da Sociedade Internacional de Biometria. Santa Maria, RS, 23 a 27-7-2007. (Wilton de Oliveira Bussab, coordenador de mesa.)
- XIX Reunião Anual do Fórum das Assessorias das Universidades Brasileiras de Assuntos Internacionais (Faubai). Curitiba, PR, 17 a 20-4-2007. (Ligia Maura Fernandes Garcia da Costa, debatedora.)
- 5ª Reunião do Fórum Nacional da Previdência Social. Brasília, DF, 10-5-2007. (Peter Kevin Spink, palestrante.)
- 2ª Reunión Taller del Proyecto Proexcel. Salvador, BA, 27-5 a 2-6-2007. (Alvaro Escrivão Junior, conferencista.)
- VI Semana da Matemática. Ilha Solteira, SP, 17 a 22-9-2007. (Wilton de Oliveira Bussab, palestrante.)
- XXVII Semana de Estudos da Matemática. Rio Claro, SP, 29-10 a 1-11-2007. (Wilton de Oliveira Bussab, palestrante.)
- 16ª Semana de Serviço Social da Unesp. Franca, SP, 22-6-2007. (Eduardo Matarazzo Suplicy, palestrante.)
- Semana Estratégica da Consultoria Júnior Pública. São Paulo, SP, 14 a 21-2-2007. (Belmiro Ribeiro da Silva Neto e Jaci Corrêa Leite, palestrantes.)
- V Semana Jurídica da Faccamp. Campo Limpo, SP, 10 a 14-9-2007. (Antonio José Romera Valverde, conferencista.)
- Seminário Conip — Saúde 2007. São Paulo, SP, 10-10-2007. (Alvaro Escrivão Junior, debatedor.)
- Seminário Construindo uma Campanha Anual de Captação de Recursos. São Paulo, SP, 13 e 14-8-2007. (Luiz Carlos Meregge, coordenador de mesa.)
- 21º Seminário de Cooperativismo de Crédito. Natal, RN, 17 a 20-10-2007. (Marcos Henrique Nogueira Cobra, palestrante.)
- Seminário de Desenvolvimento Local. Jacupiranga, SP, 24 a 26-10-2007. (Peter Kevin Spink, palestrante.)
- 1º Seminário de Economia e Desenvolvimento. Capivari, SP, 1-5-2007. (Antonio Dal Fabbro, palestrante.)
- Seminário de Estudos Organizacionais: Tendências e Desafios no Brasil. Fortaleza, CE, 30 e 31-7-2007. (André Torres Urdan, palestrante.)
- 1º Seminário de Governança Social de Minas Gerais. Belo Horizonte, MG, 4-12-2007. (Regina Silvia Viotto Monteiro Pacheco, debatedor.)
- Seminário de Inovação e Criatividade. Brasília, DF, 31-8-2007. (Tales Andreassi, conferencista.)
- Seminário de Lançamento do Movimento Nossa Ilha Mais Bela. Ilha Bela, SP, 19 e 20-10-2007. (Genser José de Oliveira Filho, palestrante.)
- 4º Seminário de Mercado de Capitais, promovido pela Anbid. São Paulo, SP, 29-11-2007. (Fernando Celso Garcia de Freitas, palestrante.)
- Seminário de Planejamento. Juiz de Fora, MG, 17-1-2007. (Francisco José Grandis Rojo, coordenador de mesa.)

- ❑ 5º Seminário de Responsabilidade Social no Varejo. São Paulo, SP, 17-10-2007. (Jacob Jacques Gelman, moderador de debate; e Juracy Gomes Parente, palestrante.)
- ❑ 7º Seminário de Tecnologia para o Desenvolvimento do Ensino Superior (Teces). São Paulo, SP, 10 a 15-5-2007. (Fernando de Souza Meirelles, palestrante.)
- ❑ Seminário de Tecnologias Aplicadas à Educação. Uberaba, MG, 22 e 23-10-2007. (Marta de Campos Maia, palestrante.)
- ❑ Seminário Digital Age 2.0. São Paulo, SP, 9 e 10-8-2007. (Marcelo Oliveira Coutinho de Lima, palestrante.)
- ❑ Seminário do Prêmio Empreendedores Citibank. São Luiz, MA, 22 e 23-11-2007. (Lauro Emilio Gonzales da Silva, palestrante.)
- ❑ Seminário Innovation 2007. São Paulo, SP, 27-9-2007. (Manoel de Andrade e Silva Reis, palestrante.)
- ❑ Seminário Internacional de Direito Tributário. Belo Horizonte, MG, 14-5-2007. (Luís Eduardo Schoueri, palestrante.)
- ❑ Seminário Internacional sobre Qualidade na Educação Continuada Profissionalizante. São Paulo, SP, 22-3-2007. (Luiz Carlos Di Serio, palestrante.)
- ❑ 5º Seminário Nacional Abed de Ensino a Distância. Recife, PE, 1 a 3-4-2007. (Marta de Campos Maia, coordenadora de mesa.)
- ❑ Seminário O Dia "D" do Marketing. Belém, PA, 26-10-2007. (André Torres Urdan, palestrante.)
- ❑ Seminário Público sobre Regulamentação do Custo de Capital para Empresas de Telecomunicações no Brasil, promovido pela Agência Nacional de Telecomunicações (Anatel). Brasília, DF, 23-8-2007. (Claudio Vilar Furtado, coordenação.)
- ❑ Seminário Regional de Informações Hospitalares. Ribeirão Preto, SP, 25-4-2007. (Alvaro Escrivão Junior, palestrante.)
- ❑ Seminário Reinventing the National Health Service in England: Remodelling Delivery, Managing the Professions and Empowering the Patients. São Paulo, SP, 14-9-2007. (Alvaro Escrivão Junior e Ana Maria Malik, organizadores.)
- ❑ Seminário sobre Avanços na Modernização do Estado. Natal, RN, 19 e 20-4-2007. (Regina Sílvia Viotto Monteiro Pacheco, palestrante.)
- ❑ Seminário sobre Corte e Conformação de Metais. São Paulo, SP, 23 a 25-10-2007. (Luiz Carlos Di Serio, palestrante.)
- ❑ Seminário sobre Crescimento Econômico. São Paulo, SP, 9-8-2007. (Gesner José de Oliveira Filho, palestrante.)
- ❑ Seminário sobre Crise Financeira Internacional. São Paulo, SP, 25-9-2007. (Alkimir Ribeiro Moura, palestrante.)
- ❑ Seminário sobre Diagnósticos e Leituras acerca da Imigração Internacional nas Cidades Latino-americanas. São Paulo, SP, 8 e 9-10-2007. (Ana Cristina Braga Martes, palestrante.)
- ❑ Seminário sobre *E-learning* — Tendências e Caso de Sucesso. São Paulo, SP, 30-10-2007. (Marta de Campos Maia, palestrante.)
- ❑ Seminário sobre Estatística e Experimentação Agronômica. Piracicaba, SP, 26-10-2007. (Wilton de Oliveira Bussab, palestrante.)
- ❑ Seminário sobre Gerenciamento por Categorias para Supermercados. São Paulo, SP, 23-8-2007. (Francisco José Grandis Rojo, coordenador de mesa.)
- ❑ Seminário sobre Gestão Comercial. São Paulo, SP, 6-3-2007. (Francisco José Grandis Rojo, coordenador de mesa.)
- ❑ Seminário sobre Gestão Pública da Imigração. Brasília, DF, 1-6-2007. (Ana Cristina Braga Martes, palestrante.)
- ❑ Seminário sobre Jornalismo e Políticas Públicas. São Paulo, SP, 15-10-2007. (Peter Kevin Spink, palestrante.)

- Seminário sobre Lideranças no Varejo. São Paulo, SP, 24-10-2007. (Sílvia Abrahão Laban Neto, palestrante.)
- Seminário sobre Logística e *Supply Chain*. São Paulo, SP, 6-6-2007. (Manoel de Andrade e Silva Reis, palestrante.)
- Seminário sobre Mercosul e as Migrações: os Movimentos nas Fronteiras e a Construção de Políticas Públicas Regionais de Integração. Brasília, DF, 12 e 13-12-2007. (Ana Cristina Braga Martes, palestrante.)
- Seminário sobre Microfinanças, promovido pelo Banco Itaú. São Paulo, SP, 27 e 28-8-2007. (Lauro Emilio Gonzales da Silva, mediador.)
- Seminário sobre Novas Tecnologias e Ação Política. São Paulo, SP, 17 a 21-9-2007. (Marcelo Oliveira Coutinho de Lima, palestrante.)
- Seminário sobre O Atlas Municipal — Trabalho e Desenvolvimento. São Paulo, SP, 3-10-2007. (Luiz Carlos Merege, coordenador de mesa.)
- Seminário sobre Obstáculos e Soluções para o Desenvolvimento da Infra-estrutura. Brasília, DF, 22 e 23-8-2007. (Gesner José de Oliveira Filho, palestrante.)
- Seminário sobre Planejamento Estratégico, promovido pela Associação Rede Brasil de Supermercados. Vitória, ES, 23 e 24-7-2007. (Francisco José Grandis Rojo, coordenador de mesa.)
- Seminário sobre Prestação de Contas — Fundações e Entidades do Terceiro Setor. São Paulo, SP, 4-5-2007. (Roberto Quiroga Mosquera, palestrante.)
- Seminário sobre Prevenção de Perdas. São Paulo, SP, 27-6-2007. (Francisco José Grandis Rojo, coordenador de mesa.)
- Seminário sobre Quality of Data in CRM. São Paulo, SP, 18-4-2007. (Fernando Mindlin Serson, coordenador de mesa.)
- Seminário sobre Reforma Tributária. São Paulo, SP, 27-6-2007. (Alkimir Ribeiro Moura, debatedor.)
- Seminário sobre Relacionamento com Investidores Não-residentes nos Mercados Financeiros de Capitais Brasileiros — Resolução nº 2.689/00. São Paulo, SP, 1-3-2007. (Roberto Quiroga Mosquera, palestrante.)
- Seminário sobre Tecnologia da Informação. Rio de Janeiro, RJ, 25-6-2007. (Francisco José Grandis Rojo, coordenador de mesa.)
- Seminário sobre Tecnologia da Informação. São Paulo, SP, 24-4-2007. (Francisco José Grandis Rojo, coordenador de mesa.)
- Seminário sobre Tendencias Actuales en Investigación y Docencia en Business Ethics y Corporate Social Responsibility. Buenos Aires, Argentina, 11-9-2007. (Maria Cecilia Coutinho de Arruda, palestrante.)
- Seminário sobre Uma Estratégia para o SUS, promovido pelo Observatório de Saúde da Região Metropolitana de São Paulo. São Paulo, SP, 13-12-2007. (Alvaro Escrivão Junior, palestrante.)
- 13º Seminário Viabilizando a Administração Pública Brasileira. São Paulo, SP, 23-10-2007. (George Avelino Filho, palestrante.)
- Seminários Avançados de Pesquisa, promovidos pela FEI. São Paulo, SP, 17-10 e 28-12-2007. (André Torres Urdan e Isleide Arruda Fontenelle, palestrantes.)
- Seminários sobre Gerenciamento por Categorias. São Paulo, SP, 30-1 e 13-3-2007. (Francisco José Grandis Rojo, coordenador de mesa.)
- VIII Simpósio Brasileiro de Assistência Domiciliar, promovido pelo Hospital Israelita Albert Einstein. São Paulo, SP, 22 a 24-8-2007. (Alvaro Escrivão Junior e Ana Maria Malik, coordenadores de mesa.)
- XXVIII Simpósio de Ciências Cardiovasculares, promovido pelo Instituto Nacional de Cardiologia. São Paulo, SP, 10 e 11-8-2007. (Ana Maria Malik, debatedora.)

- ❑ Simpósio de Direito. São Paulo, SP, 1-6-2007. (Roberto Quiroga Mosquera, coordenador de mesa.)
- ❑ V Simpósio de Filosofia e Educação. Brusque, SC, 23 a 26-10-2007. (Antonio José Romera Valverde, conferencista.)
- ❑ Simpósio de Matemática para a Graduação. São Carlos, SP, 21 a 23-8-2007. (Wilton de Oliveira Bussab, palestrante.)
- ❑ 7º Simpósio Internacional de Economia da Saúde — Avaliação e Incorporação de Tecnologias em Saúde — Desafios para a Tomada de Decisão Responsável. Atibaia, SP, 15 a 17-8-2007. (Ana Maria Malik, moderadora de debate.)
- ❑ Simpósio Oficina de Trabalho: Ripsa no seu Estado. Brasília, DF, 10 e 11-12-2007. (Alvaro Escrivão Junior, debatedor.)
- ❑ Simpósio sobre Teoria & Prática: 140 Anos d'O capital — 90 Anos da Revolução Russa. São Paulo, SP, 29 a 31-10-2007. (Paulo Douglas Barsotti, debatedor.)
- ❑ Sumaq Summit 2007. Madri, Espanha, 21 e 22-6-2007. (Manoel de Andrade e Silva Reis, coordenador de mesa e moderador de debate.)
- ❑ Unicon Spring Conference. Madri, Espanha, 24 a 26-4-2007. (Fernando Gomez Carmona, conferencista.)
- ❑ Unicrédito — Seminário de Cooperativismo de Crédito Unicred. João Pessoa, PB, 16 e 17-11-2007. (Marcos Henrique Nogueira Cobra, palestrante.)
- ❑ I Workshop on Institutions, Policy Performance, and Cooperation; Brazil and Global Context. East Lansing, EUA, 18 e 19-4-2007. (George Avelino Filho, palestrante.)
- ❑ Workshop sobre A Resolução nº 3.380 do Bacen, promovido pela IBM e pelo Sion People Center. São Paulo, SP, 1-6-2007. (Rafael Dan Schur, coordenador de mesa.)

- ❑ Workshop sobre Gestão Estratégica para Qualidade em Contact Center. São Paulo, SP, 30-5-2007. (Fernando Mindlin Serson, organizador; José Luiz Carlos Kugler, palestrante.)
- ❑ Workshop sobre Inovação Colaborativa, promovido pela Febraban. São Paulo, SP, 4-4-2007. (Rafael Dan Schur, coordenador de mesa.)
- ❑ Workshop sobre Qualidade em Atendimento. São Paulo, SP, 23-5-2007. (Fernando Mindlin Serson, organizador e palestrante.)

5. ESCOLA DE DIREITO DE SÃO PAULO — DIREITO GV

Promoção

- ❑ Café Metodológico GVlaw. São Paulo, SP, 6-7-2007.
- ❑ Conferência de Celebração do Lançamento do Instituto Latino-americano e do Caribe de Direito e Economia. São Paulo, SP, 21-5-2007.
- ❑ Congresso de Administração Legal. São Paulo, SP, 15 a 17-5-2007.
- ❑ Conversa com Advogados. São Paulo, SP, 13-6-2007
- ❑ Debate Público GVlaw: os Novos Desafios da Europa e a Parceria Estratégica UE-Brasil. São Paulo, SP, 30-10-2007.
- ❑ Encontro sobre Propriedade Intelectual. São Paulo, SP, 2-5-2007.
- ❑ Fórum Brasileiro de Segurança Pública. São Paulo, SP, 31-7-2007.
- ❑ Mesa de Debates sobre Justiça Restaurativa. São Paulo, SP, 17-8-2007.
- ❑ Palestra sobre A Crise do Mercado de Capitais. São Paulo, SP, 29-8-2007.

- ❑ Palestra sobre Análise da Gestão e Funcionamento dos Cartórios Judiciais. São Paulo, SP, 27-11-2007.
- ❑ Palestra sobre Company Law Modernization: Transatlantic Perspectives. São Paulo, SP, 17-9-2007.
- ❑ Palestra sobre Direitos Autorais e Direitos Conexos no Século XXI. São Paulo, SP, 25-10-2007.
- ❑ Palestra sobre Infra-estrutura. São Paulo, SP, 30-8-2007.
- ❑ Palestra sobre Lei de Inovação. São Paulo, SP, 17-10-2007.
- ❑ Palestra sobre Pesquisa de Células Tronco Embrionárias. São Paulo, SP, 4-6-2007.
- ❑ Palestra sobre Projeto de Reforma do Ensino Brasileiro. São Paulo, SP, 7-5-2007.
- ❑ Palestra sobre Propriedade Intelectual. São Paulo, SP, 15-6-2007.
- ❑ Palestra sobre Reforma Tributária. São Paulo, SP, 22-6-2007.
- ❑ Palestra sobre The Supreme Court of the United States: a Court in Transition. São Paulo, SP, 18-10-2007.
- ❑ Palestras sobre Tributação, Responsabilidade Fiscal e Desenvolvimento. São Paulo, SP, 26-10 e 27-11-2007.
- ❑ Reunião do Grupo de Pesquisa Les Figures de l'Internationalisation du Droit — Amérique Latine. São Paulo, SP, 4-10-2007.
- ❑ Seminário sobre Autonomia dos Privados, Liberdade Contratual e Especificidade do Direito Comercial: Visão Histórica. São Paulo, SP, 1 e 2-10-2007.
- ❑ Seminário sobre Parcerias Público-Privadas. São Paulo, SP, 18-6-2007.
- ❑ Seminário sobre Patentes de Medicamentos e Direito à Saúde. São Paulo, SP, 4-7-2007.

- ❑ Seminário sobre Propriedade Intelectual na Internet. São Paulo, SP, 3 e 4-7-2007.
- ❑ Seminários sobre Rhetorical Strategies in Legal Drafting: Legal Drafting in English for Brazilian Researchers. São Paulo, SP, 18-4 e 9-5-2007.
- ❑ Workshop de Pesquisa Tributação e Crime. São Paulo, SP, 6-7-2007.
- ❑ Workshop Preparatório de Teoria do Direito. São Paulo, SP, 20 e 21-9-2007.

Co-promoção

- ❑ VII Colóquio Internacional de Direitos Humanos, co-promovido por Conectas-SUR. São Paulo, SP, 5 a 10-11-2007.
- ❑ Debate Público sobre Pesquisa e Manipulação de Células-tronco Embrionárias: Constitucional ou Inconstitucional?, co-promovido pelo Iasp. São Paulo, SP, 4-6-2007.
- ❑ Debate sobre O Projeto de Reforma do Ensino Brasileiro, co-promovido pelo ISD. São Paulo, SP, 7-5-2007.
- ❑ Seminário Internacional sobre Direito e Desenvolvimento, co-promovido pela Universidade de Wisconsin. São Paulo, SP, 11-12-2007.
- ❑ Seminário sobre Governança da Internet no Brasil, co-promovido por Nupef Rits. São Paulo, SP, 3 e 4-7-2007.
- ❑ Seminário sobre Propriedade Intelectual e Acesso ao Conhecimento no Brasil, co-promovido pela Fundação Ford. São Paulo, SP, 15-6-2007.

Participação

- ❑ XI Conferência Internacional de Direito e Economia da Alacde. Brasília, DF, 25 e 26-5-2007.
- ❑ Conferência sobre Global Administrative Law. Buenos Aires, Argentina, 8 a 10-3-2007.

- ❑ XVI Congresso Nacional do Conpedi. Belo Horizonte, MG, 15 a 17-11-2007.
- ❑ Congresso sobre Global Law in Comparative Perspective: Latin America and Beyond. Cambridge, MA, EUA, 16 e 17-6-2007.
- ❑ Elfa Annual Meeting and Conference. Barcelona, Espanha, 23 e 24-2-2007.
- ❑ Encontro do Research and Information System Institute. Nova Délhi, Índia, 25 a 29-6-2007.
- ❑ XVI Encontro Preparatório do Conpedi sobre Direitos Fundamentais e Sociedade Contemporânea. Campos, RJ, 13 a 16-6-2007.
- ❑ German-Brazilian Workshop: Research on Crime, Criminal Law and Criminology. Berlim, Alemanha, 24-7-2007.
- ❑ 2nd International Commercial Mediation Competition. Paris, França, 15 a 19-2-2007.
- ❑ Law and Society Annual Meeting. Berlim, Alemanha, 25 a 28-7-2007.
- ❑ III Reunião da Abave: Contribuição das Avaliações para a Qualidade do Ensino Básico e Superior. Belo Horizonte, MG, 13 a 15-6-2007.
- ❑ X Seminário de Ensino Jurídico. Brasília, DF, 26 e 27-11-2007.
- ❑ Seminario Internacional de Análisis Económico del Derecho en la República Dominicana. São Domingos, República Dominicana, 30-11 a 1-12-2007.
- ❑ Seminário sobre Ciclo Avaliativo da Educação Superior no Contexto do Sinaes: Teoria e Prática. Brasília, DF, 26-4-2007.
- ❑ Seminário sobre Direito de Autor e Interesse Público. Florianópolis, SC, 28-5-2007.
- ❑ Seminário sobre Direito, Desenvolvimento e Sistema Multilateral de Comércio. Florianópolis, SC, 10 a 12-9-2007.
- ❑ Seminário sobre Teaching Law, Human Rights and Ethics. Budapeste, Hungria, 9 a 13-7-2007.

6. ESCOLA DE DIREITO DO RIO DE JANEIRO — DIREITO RIO

Promoção

- ❑ Ciclo de Palestras sobre As Mudanças na Lei de Licitações. Rio de Janeiro, RJ, 29-8-2007.
- ❑ Meio-dia em Ponto! Desconsideração da Personalidade Pública. Rio de Janeiro, RJ, 20-4-2007.
- ❑ Meio-dia em Ponto! Direito Internacional Provado no Século XXI. Rio de Janeiro, RJ, 30-5-2007.
- ❑ Meio-dia em Ponto! Law and Development: History of an Idea. Rio de Janeiro, RJ, 4-6-2007.
- ❑ Meio-dia em Ponto! Líderes Comunitários. Rio de Janeiro, RJ, 5-9-2007.
- ❑ Meio-dia em Ponto! O Proibido e o Permitido na Internet. Rio de Janeiro, RJ, 16-3-2007.
- ❑ Meio-dia em Ponto! Tecnobrega. Rio de Janeiro, RJ, 17-10-2007.
- ❑ Palestra sobre Arbitration in a Brazilian Perspective. Rio de Janeiro, RJ, 25-6-2007.
- ❑ Palestra sobre Mediação e Arbitragem. Rio de Janeiro, RJ, 22-7-2007.
- ❑ Palestra sobre Modelos Abertos de Proteção Autoral para Pesquisa Científica. Rio de Janeiro, RJ, 4-5-2007.
- ❑ Semana sobre Direito na Sociedade. Rio de Janeiro, RJ, 7 a 13-11-2007.
- ❑ Seminário de Direito e Medicina. Rio de Janeiro, RJ, 24-10-2007.
- ❑ Seminário sobre The Global Rule of Law Crisis. Rio de Janeiro, RJ, 1-6-2007.
- ❑ Workshop sobre Open Business Models in Latin America. Rio de Janeiro, RJ, 26 e 27-3-2007.

Co-promoção

- ❑ Ciclo Permanente de Debates sobre Acordos de Leniência, co-promovido pelo Ibrac. Rio de Janeiro, RJ, abr. 2007.
- ❑ Ciclo Permanente de Debates sobre Panorama das Medidas de Defesa Comercial no Brasil, co-promovido pelo Ibrac. Rio de Janeiro, RJ, jun. 2007.
- ❑ Seminário Preparatório para o Internet Governance Forum (IGF), co-promovido pela DIREITO GV. Rio de Janeiro, RJ, 3 e 4-7-2007.

Participação

- ❑ Assembléia Geral da Organização Mundial da Propriedade Intelectual (Ompi). Genebra, Suíça, 29-9 a 3-10-2007. (Pedro Paranaçu, palestrante.)
- ❑ II Conferência A2K. Ayle, EUA, 25-4 a 1-5-2007. (Ronaldo Lemos, Sérgio Branco, Oona Castro, Carlos Affonso e Pedro Paranaçu.)
- ❑ Congresso da Associação Brasileira de TV por Assinatura. São Paulo, SP, 9-8-2007. (Carlos Affonso, palestrante.)
- ❑ V Congresso de Brasileiro de Regulação. Recife, PE, 6 a 9-5-2007. (Sérgio Guerra.)
- ❑ Congresso de Proteção à Propriedade Intelectual. Brasília, DF, 22-10-2007. (Sérgio Branco, palestrante.)
- ❑ Congresso sobre A Importância da Propriedade Intelectual na Indústria. Porto Alegre, RS, 9-11-2007. (Sérgio Branco, palestrante.)
- ❑ Debate sobre Licença Compulsória de Livros Didáticos, promovido pelo Knowledge Ecology International (KEI). Genebra, Suíça, 25-2-2007. (Pedro Paranaçu.)
- ❑ IV Encontro de Software Livre do Amazonas. Manaus, AM, 25 e 26-5-2007. (Sérgio Branco, palestrante.)
- ❑ I Encontro Internacional de Direitos Intelectuais, promovido pelo jornal *Estado de Direito*. Porto Alegre, RS, 30-3-2007. (Pedro Paranaçu, palestrante.)
- ❑ Feira da Música Brasil. Recife, PE, 7 a 10-2-2007. (Pedro Paranaçu; Sérgio Branco, coordenador de workshop.)
- ❑ Foro sobre Derecho de Autor, Industrias Creativas y Políticas Públicas, promovido pela Organización Mundial da Propriedade Intelectual (Ompi). Cidade do México, México, 27-8-2007. (Pedro Paranaçu, palestrante.)
- ❑ 8º Fórum Internacional de Software Livre — FISL. Porto Alegre, RS, 12 a 14-4-2007.
- ❑ Painel De Quem É Esse Conteúdo?, no Congresso de TV 2.0. São Paulo, SP, 31-10-2007. (Pedro Paranaçu, palestrante.)
- ❑ Palestra sobre Acesso ao Conhecimento, promovida pelo Instituto Pensarte. São Paulo, SP, 31-10-2007. (Pedro Paranaçu, palestrante.)
- ❑ Palestra sobre Acesso ao Conhecimento, promovida por Itaú Cultural. São Paulo, SP, 1-9-2007. (Pedro Paranaçu, palestrante.)
- ❑ Palestra sobre Acesso ao Conhecimento e Novas Tecnologias, promovida pelo Instituto Nacional da Propriedade Intelectual (Inpi). Rio de Janeiro, RJ, 24-10-2007. (Pedro Paranaçu, palestrante.)
- ❑ Palestra sobre Acesso Livre, promovida pela Fio-cruz. Rio de Janeiro, RJ, 14-8-2007. (Pedro Paranaçu, palestrante.)
- ❑ Palestra sobre Agenda do Desenvolvimento da Ompi: um Novo Natimorto? De 2004 a 2007, no Seminário Internacional sobre Patentes, Inovação e Desenvolvimento. Rio de Janeiro, RJ, 11-7-2007. (Pedro Paranaçu, palestrante.)
- ❑ Palestra sobre Além das Redes de Colaboração: Diversidade Cultural e as Tecnologias do Poder, promovida pelo Ministério da Cultura. Porto Alegre, RS, 17-10-2007. (Pedro Paranaçu, palestrante.)

- ❑ Palestra sobre Atos do Juiz na Lei nº 11.232, promovida pela Emerj. Rio de Janeiro, RJ, 7-8-2007. (Luiz Ayoub, palestrante.)
- ❑ Palestra sobre Creative Commons, Novas Mídias e Acesso a Conhecimento, promovida pela Universidade Cândido Mendes. Rio de Janeiro, RJ, 6-12-2007. (Pedro Paranaçu, palestrante.)
- ❑ Palestra sobre Democracia e Comunicação. São Paulo, SP, 8-8-2007. (Carlos Affonso, palestrante.)
- ❑ Palestra sobre Direitos Autorais, promovida pelo Ibef. Rio de Janeiro, RJ, 7-5-2007. (Sérgio Branco.)
- ❑ Palestra sobre Direitos Autorais, promovida por Itaú Cultural. São Paulo, SP, 30-8-2007. (Sérgio Branco, palestrante.)
- ❑ Palestra sobre Gestão de Direitos Autorais na Música, promovida pela Fundação Cultural do Estado da Bahia. Salvador, BA, 2-12-2007. (Pedro Paranaçu, palestrante.)
- ❑ Palestra sobre Harmonização das Normas da Lei de Falência com a Justiça do Trabalho, promovida pela Associação dos Advogados de São Paulo. São Paulo, SP, 28-6-2007. (Luiz Ayoub, palestrante.)
- ❑ Palestra sobre Intellectual Property Post-Graduate Teaching and Research Activities — Building an Interdisciplinary and Diverse Network, promovida pela Multidisciplinary Inter-Institutional Network on Development and Strategies (Minds). Rio de Janeiro, RJ, 21-3-2007. (Pedro Paranaçu, palestrante.)
- ❑ Palestra sobre Nova Lei do Supersimples. Rio de Janeiro, RJ, 23-5-2007. (Flávia Viveiros de Castro, palestrante.)
- ❑ Palestra sobre O Ministério Público e a Defesa da Concorrência. Brasília, DF, 27-8-2007. (Luiz Schuartz, palestrante.)
- ❑ Palestra sobre O Que a Tecnoarte e a Cybercultura Têm a Ver com o Direito?, promovida pelo Cefet-RN. Natal, RN, 9-11-2007. (Bruno Magrani, palestrante.)
- ❑ Palestra sobre Programa Cheve — Reino Unido no British Council. Rio de Janeiro, RJ, 15-8-2007. (Rodrigo Vianna, palestrante.)
- ❑ Palestra sobre Reflexões sobre os Dois Anos de Vigência da Lei de Falências, promovida pelo Sindicato Nacional de Empresas de Factoring. São Paulo, SP, 5-7-2007. (Luiz Ayoub, palestrante.)
- ❑ Palestras sobre Gestão Cultural, promovidas pela Universidade Cândido Mendes. Rio de Janeiro, RJ, 22 e 29-11-2007. (Sérgio Branco, palestrante.)
- ❑ 1º Seminário de Gestão da Informação Jurídica em Espaços Digitais, promovido pelo Supremo Tribunal Federal (STF). Brasília, DF, 12-2-2007. (Pedro Paranaçu, palestrante.)
- ❑ Seminário de Propriedade Intelectual, promovido pelo TRF 2ª Região. Rio de Janeiro, RJ, 24-4-2007. (Pedro Paranaçu, palestrante.)
- ❑ Seminário de Propriedade Intelectual e o Direito do Consumidor: Acesso ao conhecimento (A2K), Cultura e Informação. Rio de Janeiro, RJ, 17-5-2007. (Sérgio Branco, palestrante.)
- ❑ Seminário de Proteção dos Direitos Autorais e Marcas na Internet, promovido pelo Instituto Brasileiro de Executivos de Finanças (Ibef). Rio de Janeiro, RJ, 6-8-2007. (Carlos Affonso e Sérgio Branco.)
- ❑ Seminário Desafios y Oportunidades para la Libertad de Expresión: una Exploración del Escenario Interconectado de las Comunicaciones en América Latina. Buenos Aires, Argentina, 9 e 10-5-2007. (Sérgio Branco.)
- ❑ Seminário Piratas da Cultura, promovido pelo Centro Cultural Banco do Brasil. Rio de Janeiro, RJ, 17-4-2007. (Sérgio Branco, palestrante.)
- ❑ Seminário Preparatório do Internet Governance Fórum. Rio de Janeiro, RJ, 12-9-2007. (Sérgio Branco.)
- ❑ Seminário sobre A Constituição do Comum. Vitória, ES, 22-5-2007. (Oona Castro.)

- ❑ Seminário sobre Constituição e Economia, promovido pela Sociedade Brasileira de Direito Público. São Paulo, SP, dez. 2007. (Guilherme Leite.)
 - ❑ Seminário sobre Direitos Autorais, no Festival de Curtas do Rio de Janeiro. Rio de Janeiro, RJ, 27-10-2007. (Sérgio Branco, palestrante.)
 - ❑ Seminário sobre Música Livre. São Paulo, SP, 16-10-2007. (Sérgio Branco, palestrante.)
 - ❑ Seminário sobre Teoria e Filosofia do Direito, promovido pela Sociedade Brasileira de Direito Público. São Paulo, SP, dez. 2007. (Guilherme Leite.)
 - ❑ 3ª Sessão do Comitê Provisório sobre a Agenda do Desenvolvimento (PCDA), promovida pela Organização Mundial da Propriedade Intelectual (Ompi). Genebra, Suíça, 9 a 23-2-2007. (Pedro Paranaçu, palestrante.)
 - ❑ II Summit ICommons. Dubrovnik, Croácia, 16 e 17-6-2007.
 - ❑ Workshop Latin-American Patent Offices — a Comparative Study of Practices and Procedures, promovido pela Multidisciplinary Inter-Institutional Network on Development and Strategies (Minds). Rio de Janeiro, RJ, 19 e 20-3-2007. (Pedro Paranaçu, palestrante.)
 - ❑ Workshop sobre Patente Social. Brasília, DF, 28-5-2007. (Sérgio Branco, palestrante.)
 - ❑ 6th Meeting of the Committee of Experts on Public Administration of the United Nations Economic and Social Council (Ecosoc). 2007. (Luiz Carlos Bresser-Pereira.)
 - ❑ Mesa-redonda sobre Agronegócio e Desenvolvimento, em comemoração aos 65 Anos do Instituto de Economia Agrícola. 2007. (Luiz Carlos Bresser-Pereira.)
 - ❑ Palestra sobre A Dependência Econômica — um Projeto de Nação, no evento As Novas Dependências. 2007. (Luiz Carlos Bresser-Pereira, palestrante.)
 - ❑ Palestra sobre A Substituição de Trabalhadores como Instrumento para a Redução de Gastos com Salários: Evidências para o Brasil, na Workshop on Institutions, Policy Performance and Cooperation e no XXIX Encontro da Sociedade Brasileira de Econometria. 2007. (V. I. F. Orellano, palestrante.)
 - ❑ Palestra sobre Acordo de Leniência e Termo de Compromisso de Cessação, no 13th International Seminar on Competition Policy. 2007. (P. F. Azevedo, palestrante.)
 - ❑ Palestra sobre Alternativas para a Construção de um Novo Projeto, no XXXIII Eneco — Encontro Nacional dos Estudantes de Economia. 2007. (Luiz Carlos Bresser-Pereira, palestrante.)
 - ❑ Palestra sobre Burocracia Pública e Reforma Gerencial do Estado — o Debate Contemporâneo, no VI Fórum Brasileiro sobre a Reforma do Estado. 2007. (Luiz Carlos Bresser-Pereira, palestrante.)
 - ❑ Palestra sobre Cooperativas e Cartéis: Limites à Cooperação entre Concorrentes, no I Simpósio Brasileiro de Pesquisa em Direito Cooperativo. 2007. (P. F. Azevedo, palestrante.)
 - ❑ Palestra sobre Crescimento Econômico e Fluxos de Capitais no Brasil, no XXXV Encontro Nacional de Economia, promovido pela Associação Nacional dos Centros de Pós-Graduação em Economia (Anpec). Recife, PE, 6-12-2007. (M. Holland, palestrante.)
- ## 7. ESCOLA DE ECONOMIA DE SÃO PAULO — EESP

Participação

- ❑ Conferencia La Izquierda Nacional y los Empresarios en América Latina, promovida pelo Instituto de Investigaciones Económicas/Unam. 2007. (Luiz Carlos Bresser-Pereira.)
- ❑ Congress of the Latin American Studies Association. 2007. (Luiz Carlos Bresser-Pereira, palestrante.)

- ❑ Palestra sobre Delegation and Real Authority in Franchising, na 3rd International Conference on Economics and Management of Networks. 2007. (P. F. Azevedo, palestrante.)
- ❑ Palestra sobre Enfermedad Holandesa y Desarrollo Económico, no Seminário Globalización, Crisis e Integración Económica y el Doctorado de Estudios Sociales. 2007. (Luiz Carlos Bresser-Pereira, palestrante.)
- ❑ Palestra sobre Globalisation Commerciale x Financière — Governance Globale x Système Politique Global, no Seminário Globalisation, Nation et Développement en Amérique Latine. 2007. (Luiz Carlos Bresser-Pereira, palestrante.)
- ❑ Palestra sobre Instituições de Defesa da Concorrência e Regulação dos Mercados, no VIII Seminário de Economia: Vias de Desenvolvimento para o Brasil Contemporâneo. 2007. (P. F. Azevedo, palestrante.)
- ❑ Palestra sobre Institutional Lens in Antitrust: from Decentralized Competition to Networks and Relational Contracting, na Annual Conference of the International Society for New Institutional Economics. 2007. (P. F. Azevedo, palestrante.)
- ❑ Palestra sobre Is Brazil Different? Risk, Dollarization, and a Interest in Emerging Markets, no Lacea 2007; e no XXXV Encontro Nacional de Economia, promovido pela Associação Nacional dos Centros de Pós-Graduação em Economia (Anpec). Recife, PE, 6-12-2007. (M. Holland, palestrante.)
- ❑ Palestra sobre Is Child Labor Harmful? The Impact of Working Earlier in Life on Adult Earnings, na American Economic Association Meeting. 2007. (André Portela Fernandes de Souza, palestrante.)
- ❑ Palestra sobre La Macroeconomía de la Inestabilidad y el Estancamiento. 2007. (Luiz Carlos Bresser-Pereira, palestrante.)
- ❑ Palestra sobre La Ortodoxia Convencional y el Cuasi-estancamiento de Brasil y América Latina, no Seminário Globalización, Crisis e Integración Económica y el Doctorado de Estudios Sociales. 2007. (Luiz Carlos Bresser-Pereira, palestrante.)
- ❑ Palestra sobre La Política Económica Despues de la Crisis, no Seminario Internacional Izquierda, Populismo y Democracia. 2007. (Luiz Carlos Bresser-Pereira, palestrante.)
- ❑ Palestra sobre Le Grand Équivoque: la Théorie de la Dépendance et le Cycle Démocratie et Justice, no Seminário Globalisation, Nation et Développement en Amérique Latine. 2007. (Luiz Carlos Bresser-Pereira, palestrante.)
- ❑ Palestra sobre Le Nouveau Développement contre l'Orthodoxie Conventionnelle, no Seminário Globalisation, Nation et Développement en Amérique Latine. 2007. (Luiz Carlos Bresser-Pereira, palestrante.)
- ❑ Palestra sobre Línea Economía Social: una Crítica al Crecimiento con Ahorro Externo, no Seminário Globalización, Crisis e Integración Económica y el Doctorado de Estudios Sociales. 2007. (Luiz Carlos Bresser-Pereira, palestrante.)
- ❑ Palestra sobre Macroeconomia da Estagnação, na Reunião do Conselho Superior de Economia, promovida pela Federação das Indústrias do Estado de São Paulo (Fiesp). São Paulo, SP, 2007. (Luiz Carlos Bresser-Pereira, palestrante.)
- ❑ Palestra sobre Nation, Capitalisme et Développement — Globalization et Globalisme, no Seminário Globalisation, Nation et Développement en Amérique Latine. 2007. (Luiz Carlos Bresser-Pereira, palestrante.)
- ❑ Palestra sobre O Novo Desenvolvimentismo e a Ortodoxia Convencional, no Seminário Interinstitucional sobre Globalização, Governança e Desenvolvimento. 2007. (Luiz Carlos Bresser-Pereira, palestrante.)
- ❑ Palestra sobre Orthodoxie Économique et Développement en Amérique Latine: les Cas du Brésil et de l'Argentine, na Tribune des Economies Latino Américaines. 2007. (Luiz Carlos Bresser-Pereira, palestrante.)

- ❑ Palestra sobre Os Fundamentos da Economia e os Desafios do Crescimento, no Seminário sobre Crescimento Econômico. 2007. (Luiz Carlos Bresser-Pereira, palestrante.)
- ❑ Palestra sobre Post-Keynesian Economic Policies: Dutch Disease and its Neutralization, a Ricardian Approach, no Colloque International Politiques Economiques Post-Keynesiennes. 2007. (Luiz Carlos Bresser-Pereira, palestrante.)
- ❑ Palestra sobre Qual o Sentido da Dependência Hoje?, no XII Encontro Nacional de Economia Política. 2007. (Luiz Carlos Bresser-Pereira, palestrante.)
- ❑ Palestra sobre Una Crítica al Crecimiento con Ahorro Externo, promovida pela UAM. 2007. (Luiz Carlos Bresser-Pereira, palestrante.)
- ❑ Palestra sobre Volvamos a Discutir de Política: Capitalismo, Democracia y Estado, na Jornada sobre El Estado del Estado. 2007. (Luiz Carlos Bresser-Pereira, palestrante.)
- ❑ Policy Roundtable on Trade-Debt Linkages. Domestic Monetary Policy and FDI. 2007. (Luiz Carlos Bresser-Pereira.)
- ❑ Seminário sobre Economia Brasileira em Perspectiva: Câmbio e Crescimento Econômico. 2007. (Luiz Carlos Bresser-Pereira.)
- ❑ Seminário sobre Perspectivas Econômicas Regionais. 2007. (Luiz Carlos Bresser-Pereira.)
- ❑ Seminário sobre Poder Compensatório: Coordenação Horizontal na Defesa da Concorrência, promovido pela FEA/USP. 2007. (P. F. Azevedo.)
- ❑ Seminário de Pesquisa Econômica: A General Test for Rule of Thumb Behavior. Rio de Janeiro, RJ, 17-5-2007.
- ❑ Seminário de Pesquisa Econômica: A Maximum Likelihood Method for the Incidental Parameter Problem. Rio de Janeiro, RJ, 16-8-2007.
- ❑ Seminário de Pesquisa Econômica: Affiliation, Equilibrium Existence and the Revenue Ranking of Auctions. Rio de Janeiro, RJ, 1-3-2007.
- ❑ Seminário de Pesquisa Econômica: Ambiguity in a Two-Country World. Rio de Janeiro, RJ, 1-11-2007.
- ❑ Seminário de Pesquisa Econômica: An Ordering of Measures of the Welfare Cost of Inflation in Economies with Interest-Bearing Assets. Rio de Janeiro, RJ, 13-9-2007.
- ❑ Seminário de Pesquisa Econômica: Assimetria de Informação no Mercado Brasileiro de Seguros de Automóveis. Rio de Janeiro, RJ, 13-4-2007.
- ❑ Seminário de Pesquisa Econômica: Asymmetric Auctions and Risk Aversion within Independent Private Values. Rio de Janeiro, RJ, 31-5-2007.
- ❑ Seminário de Pesquisa Econômica: Bailey's Measure of the Welfare Costs of Inflation as a General-Equilibrium Measure. Rio de Janeiro, RJ, 22-11-2007.
- ❑ Seminário de Pesquisa Econômica: Barriers to Entry and Development. Rio de Janeiro, RJ, 4-10-2007.
- ❑ Seminário de Pesquisa Econômica: Conscription and Crime/Crime Distribution and Victim Behavior During a Crime Wave. Rio de Janeiro, RJ, 25-1-2007.
- ❑ Seminário de Pesquisa Econômica: Effects of Credit Market Quality on Trade Pattern. Rio de Janeiro, RJ, 28-9-2007.
- ❑ Seminário de Pesquisa Econômica: Emancipações Municipais em Minas Gerais: Estimativas de seus Impactos Sociais. Rio de Janeiro, RJ, 2-2-2007.

8. ESCOLA DE PÓS-GRADUAÇÃO EM ECONOMIA — EPEE

Promoção

- ❑ Palestra sobre Parceria Público-Privada: Análise Econômica — Especificidades da Lei Brasileira. Rio de Janeiro, RJ, 12-5-2007.

- ❑ Seminário de Pesquisa Econômica: Entry and Externality: Hydroelectric Generators in Brazil. Rio de Janeiro, RJ, 8-11-2007.
- ❑ Seminário de Pesquisa Econômica: Equilibrium with Asymmetric Information: Price Revelation through Arbitrage. Rio de Janeiro, RJ, 27-2-2007.
- ❑ Seminário de Pesquisa Econômica: Estimando a Demanda Domiciliar por Telefones Fixos com Dados Agregados Brasileiros. Rio de Janeiro, RJ, 1-6-2007.
- ❑ Seminário de Pesquisa Econômica: Estratégia de Crescimento e Padrão de Endividamento — uma Análise de Paineis Dinâmicos para os Países da América Latina e do Caribe. Rio de Janeiro, RJ, 23-3-2007.
- ❑ Seminário de Pesquisa Econômica: Exchange Rate Pass-Through in Brazil: a State Space Approach. Rio de Janeiro, RJ, 20-7-2007.
- ❑ Seminário de Pesquisa Econômica: Expectations, Bond Yields and Monetary Policy. Rio de Janeiro, RJ, 24-7-2007.
- ❑ Seminário de Pesquisa Econômica: Exposing Corrupt Politicians: the Effects of Brazil's Publicly Released Audits on Electoral Outcomes. Rio de Janeiro, RJ, 12-4-2007.
- ❑ Seminário de Pesquisa Econômica: Fatores Demográficos como Determinantes da Criminalidade. Rio de Janeiro, RJ, 20-4-2007.
- ❑ Seminário de Pesquisa Econômica: Fatores Econômicos e Incidência de Divórcios: Evidências com Dados Agregados Brasileiros. Rio de Janeiro, RJ, 11-5-2007.
- ❑ Seminário de Pesquisa Econômica: Flypaper Effect Revisited: Evidence for Tax Collection Efficiency in Brazilian Municipalities. Rio de Janeiro, RJ, 29-11-2007.
- ❑ Seminário de Pesquisa Econômica: Geographical Heterogeneity in Regression Models. Rio de Janeiro, RJ, 24-5-2007.
- ❑ Seminário de Pesquisa Econômica: Hiring under Uncertainty and Firm Dynamics. Rio de Janeiro, RJ, 30-8-2007.
- ❑ Seminário de Pesquisa Econômica: Impactos da Previdência na Distribuição de Renda: uma Análise Contrafactual para o Brasil. Rio de Janeiro, RJ, 25-5-2007.
- ❑ Seminário de Pesquisa Econômica: Imperfect Memory and Choice under Risk. Rio de Janeiro, RJ, 23-8-2007.
- ❑ Seminário de Pesquisa Econômica: Inflation Targeting, Credibility and Coordination Aspects. Rio de Janeiro, RJ, 9-2-2007.
- ❑ Seminário de Pesquisa Econômica: Informational Spillovers in the Pre-1914 London Sovereign Debt Market. Rio de Janeiro, RJ, 21-6-2007.
- ❑ Seminário de Pesquisa Econômica: International Market Links and Realized Volatility Transmission. Rio de Janeiro, RJ, 19-7-2007.
- ❑ Seminário de Pesquisa Econômica: Legal Enforcement, Collateral and Heterogeneity of Project Financing Contracts. Rio de Janeiro, RJ, 8-3-2007.
- ❑ Seminário de Pesquisa Econômica: Leilão Ótimo com Distribuição Geral. Rio de Janeiro, RJ, 8-2-2007.
- ❑ Seminário de Pesquisa Econômica: Leilões de Transmissão de Energia Elétrica no Brasil: uma Análise Empírica. Rio de Janeiro, RJ, 14-9-2007.
- ❑ Seminário de Pesquisa Econômica: Monetary Policy, Default Risk and the Exchange Rate. Rio de Janeiro, RJ, 18-10-2007.
- ❑ Seminário de Pesquisa Econômica: Pirâmide Etária e Renda no Brasil: uma Análise Descritiva. Rio de Janeiro, RJ, 18-5-2007.
- ❑ Seminário de Pesquisa Econômica: Price Setting in Brazil: Evidence from Consumer Micro-Data. Rio de Janeiro, RJ, 19-10-2007.
- ❑ Seminário de Pesquisa Econômica: Reforma Política e Voto Distrital. Rio de Janeiro, RJ, 9-5-2007.

- Seminário de Pesquisa Econômica: Regional Subsidies and Industrial Prospects of Lagging Regions. Rio de Janeiro, RJ, 12-3-2007.
- Seminário de Pesquisa Econômica: Rent Seeking and the Unveiling of "De Facto" Institutions: Development and Colonial Heritage within Brazil. Rio de Janeiro, RJ, 26-4-2007.
- Seminário de Pesquisa Econômica: Robust Weak Instruments Tests for Limited Dependent Variables Models. Rio de Janeiro, RJ, 6-3-2007.
- Seminário de Pesquisa Econômica: Selection of Optimal Lag Length in Cointegrated VAR Model with Common Cyclical Features. Rio de Janeiro, RJ, 4-5-2007.
- Seminário de Pesquisa Econômica: The Effects of Accountability on Higher Education. Rio de Janeiro, RJ, 5-7-2007.
- Seminário de Pesquisa Econômica: The Effects of Uncertainty About the Timing of Deals on Consumer Behavior. Rio de Janeiro, RJ, 30-11-2007.
- Seminário de Pesquisa Econômica: The General Dynamic Factor Model: Determining the Number of Factors. Rio de Janeiro, RJ, 9-8-2007.
- Seminário de Pesquisa Econômica: The Market of Academic Journals: Empirical Evidence from Data on French Libraries. Rio de Janeiro, RJ, 1-2-2007.
- Seminário de Pesquisa Econômica: The New Open Economy Macroeconomics IS Curve: a Requiem and a Redux. Rio de Janeiro, RJ, 26-7-2007.
- Seminário de Pesquisa Econômica: The Price Theory of Two-Sided Markets. Rio de Janeiro, RJ, 3-8-2007.
- Seminário de Pesquisa Econômica: The Role of Money in an Economy with Public Agents. Rio de Janeiro, RJ, 2-8-2007.
- Seminário de Pesquisa Econômica: The Role of No-Arbitrage on Forecasting: Lessons from a Parametric Term Structure Model. Rio de Janeiro, RJ, 19-4-2007.
- Seminário de Pesquisa Econômica: The Spenders-Hoarders Theory of Capital Accumulation, Wealth Distribution. Rio de Janeiro, RJ, 21-9-2007.
- Seminário de Pesquisa Econômica: Turnout and Quorum in Referenda. Rio de Janeiro, RJ, 10-8-2007.
- Seminário de Pesquisa Econômica: Valuation and Performance of Firms in Complex Ownership Structures: an Application to Korean chaebols. Rio de Janeiro, RJ, 3-5-2007.
- Seminário de Pesquisa Econômica: Variáveis de Natureza Qualitativa em Previsão Econômica. Rio de Janeiro, RJ, 14-6-2007.
- Seminário de Pesquisa Econômica: With Exhaustible Resources, Can a Developing Country Escape from a Poverty Trap? Rio de Janeiro, RJ, 18-12-2007.
- Seminário de Política Econômica e Social: Avaliação da Produção Acadêmica em Economia no Brasil. Rio de Janeiro, RJ, 20-8-2007.
- Seminário de Política Econômica e Social: Consequências para o Desenvolvimento Brasileiro do Nosso Descuido Histórico com Educação. Rio de Janeiro, RJ, 22-10-2007.
- Seminário de Política Econômica e Social: Determinantes do Milagre Econômico Brasileiro (1968-1973): uma Análise Empírica. Rio de Janeiro, RJ, 12-11-2007.
- Seminário de Política Econômica e Social: Fluxos de Capitais, Derivativos Financeiros e Intervenções do BC no Mercado de Câmbio. Rio de Janeiro, RJ, 8-10-2007.
- Seminário de Políticas Públicas: Debate sobre o Plano de Desenvolvimento Educacional. Rio de Janeiro, RJ, 22-3-2007.
- Seminários de Política Econômica e Social. Rio de Janeiro, RJ, 10-5-2007.

Co-promoção

- ❑ III Encontro de Políticas Públicas e Crescimento Econômico, co-promovido pelo Departamento de Pós-Graduação em Economia da Universidade Federal do Ceará. Fortaleza, CE, 11 e 12-6-2007.
- ❑ Palestra sobre Rentabilidade Futura do Mercado Acionário, co-promovida pela Mellon Global Capital. Rio de Janeiro, RJ, 30-7-2007.
- ❑ Seminário sobre Barreiras Microeconômicas ao Crescimento, co-promovido pelo Banco Mundial e patrocinado pela Vale. Rio de Janeiro, RJ, 13 e 14-12-2007.

Participação

- ❑ VII Encontro Brasileiro de Finanças, promovido pela Sociedade Brasileira de Finanças. São Paulo, SP, 26 e 28-7-2007.
- ❑ I Reunião do Grupo de Especialistas da Unesco para a Medição da Diversidade Cultural. Montreal, Canadá, 27 e 28-9-2007.

9. FGV PROJETOS

Promoção

- ❑ II Seminário de Energia Elétrica e Crescimento. Rio de Janeiro, RJ, 22-8-2007.
- ❑ II Seminário de Farmácia Hospitalar. Atibaia, SP, 28-7-2007.
- ❑ Seminário de Tecnologia da Informação e Comunicação. Rio de Janeiro, RJ, 17 e 18-10-2007.
- ❑ Seminário Internacional Desafios da Gestão Pública de Segurança. Rio de Janeiro, RJ, 23 e 24-10-2007.
- ❑ Seminário Nacional de Combate à Discriminação. Rio de Janeiro, RJ, 10 e 11-12-2007.

Co-promoção

- ❑ I Feira de Desenvolvimento Sustentável do Centro Norte Fluminense. Cantagalo, Macuco e Cordeiro, RJ, 17 a 19-8-2007.
- ❑ I Seminário Carioca de Direito e Processo do Trabalho na Era da Informação, co-promovido pela OAB. Rio de Janeiro, RJ, 22-6-2007.

Participação

- ❑ I Ciclo de Palestras sobre Administração Pública e Modernização, promovido pelo TRT-2ª Região. São Paulo, SP, 8-11 a 6-12-2007.
- ❑ XII Congreso Internacional del Clad sobre la Reforma del Estado y de la Administración Pública. São Domingos, Republica Dominicana, 30-10 a 2-11-2007.
- ❑ XXXI Encontro da Associação Nacional de Pós-graduação em Administração. Rio de Janeiro, RJ, 22 a 26-9-2007.
- ❑ Feira Expo Management. São Paulo, SP, 5 a 7-11-2007.
- ❑ I Feira Fluminense de Oportunidades de Políticas Públicas. Valença, RJ, 3 e 4-8-2007.
- ❑ V Jornada Internacional e III Conferência Brasileira sobre Representações Sociais. Brasília, DF, 31-7 a 3-8-2007.
- ❑ 31st Miami Conference on the Caribbean in Basin. Miami. Flórida, 3 a 5-12-2007.
- ❑ Palestras sobre Conversa com o Tribunal. São Paulo, SP, 22-9, 26-10 e 28 e 30-11-2007.
- ❑ Seminário Mapa do Desenvolvimento: o Rio com Rumo e Transparência. Rio de Janeiro, RJ, 20-8-2007.
- ❑ Seminário sobre Desenvolvimento de Biocombustíveis na América Central e Caribe. Porto Príncipe, Haiti, 9-10-2007.

- ❑ Seminário sobre Mudanças Climáticas, promovido pelo Senado Federal. Brasília, DF, 23-10-2007.
- ❑ Seminário sobre O Crédito Imobiliário no Brasil: Caracterização e Desafios. São Paulo, SP, 5-6-2007.
- ❑ Workshop sobre Cadeias Produtivas: Experiências e Metodologia Eumercopol e Experiência Mapa. Brasília, DF, 28 e 29-11-2007.

10. INSTITUTO BRASILEIRO DE ECONOMIA — IBRE

Promoção

- ❑ Palestra sobre Variáveis de Natureza Qualitativa em Previsão Econômica. Rio de Janeiro, RJ, 14-6-2007.
- ❑ I Seminário de Construção Civil e Sustentabilidade. Rio de Janeiro, RJ, 28-11-2007.
- ❑ III Seminário de Petróleo e Gás no Brasil. Rio de Janeiro, RJ, 20-3-2007.
- ❑ I Seminário Nacional de Reciclagem. Rio de Janeiro, RJ, 27-9-2007.

Co-promoção

- ❑ Debate sobre Plano de Desenvolvimento Educacional, no Seminário de Políticas Públicas, co-promovido pela EPGE. Rio de Janeiro, RJ, 26-3-2007 (Marcelo Neri, debatedor).
- ❑ Seminário de Políticas Públicas, co-promovido pela EPGE. Rio de Janeiro, RJ, 26-3-2007.
- ❑ Seminário Reforma Política e Voto Distrital, co-promovido pela EPGE. Rio de Janeiro, RJ, 10-5-2007.

Participação

- ❑ Conferência Nacional Preparatória de Comunicação, promovida pela Câmara dos Deputados e Se-

nado Federal. Brasília, DF, 18 e 19-9-2007. (Márcio Lago Couto.)

- ❑ XXXIX Encontro Brasileiro de Econometria, promovido pela Sociedade Brasileira de Econometria (SBE). Recife, PE, 5 a 7-12-2007. (Maurício Canêdo Pinheiro.)
- ❑ 4º Encontro da Bradesco Auto/RE. Rio de Janeiro, RJ, 20-11-2007. (Marcelo Neri.)
- ❑ Encontro de Internacionalização de Empresas de Óleo e Gás, promovido pela Federação das Indústrias do Estado do Rio de Janeiro (Firjan). Rio de Janeiro, RJ, 6-2-2007. (Sebastião do Rego Barros.)
- ❑ II Encontro do Lide-Rio (Grupo de Líderes Empresariais). Rio de Janeiro, RJ, 5-11-2007. (Luiz Guilherme Schymura.)
- ❑ 9º Encontro Telesíntese — Concentração e Consolidação no Mercado de Comunicações. São Paulo, SP, 20-3-2007. (Márcio Lago Couto.)
- ❑ Fórum Extraordinário Transformando Crise em Oportunidade: Segurança e Desenvolvimento no Sistema Aéreo, promovido pelo Instituto Nacional de Aprendizagem Empresarial (Inae) e pelo Banco Nacional de Desenvolvimento Econômico e Social (BNDES). Rio de Janeiro, RJ, 2-8-2007. (Luiz Guilherme Schymura e Sebastião do Rego Barros.)
- ❑ Fórum Fazenda Legal, promovido pela Federação da Agricultura, Pecuária e Pesca do Estado do Rio de Janeiro (Faerj) e pelo Serviço Brasileiro de Apoio às Micro e Pequenas Empresas (Sebrae-RJ). Rio de Janeiro, RJ, 28-11-2007. (Luiz Guilherme Schymura.)
- ❑ XIX Fórum Nacional Chegou a Vez do Brasil? Oportunidade para a Geração de Brasileiros que Nunca Viu o País Crescer, promovido pelo Banco Nacional de Desenvolvimento Econômico e Social (BNDES). Rio de Janeiro, RJ, 14 a 16-5-2007. (Márcio Lago Couto e Sebastião do Rego Barros.)
- ❑ Fórum sobre Ambiente de Negócios e Base da Pirâmide, promovido pela Associação Comercial do

- Rio de Janeiro (ACRJ). Rio de Janeiro, RJ, 5-2-2007. (Sebastião do Rego Barros.)
- ❑ 3ª Jornada de Estudos da Regulação — Incentivos aos Investimentos e Governança Regulatória, promovida pelo Ipea. Rio de Janeiro, RJ, 19 e 20-4-2007. (Márcio Lago Couto.)
 - ❑ Mesa-redonda sobre A Distribuição da Renda do Trabalho no Brasil no Longo Prazo: o Crescimento é Importante?, no X Encontro Nacional da Associação Brasileira de Estudos do Trabalho (Abet). Salvador, BA, 14-11-2007. (Marcelo Neri, debatedor.)
 - ❑ Mesa-redonda sobre Pobreza e Desigualdade, no II Seminário de Análise dos Resultados da Pesquisa Pnad 2005, promovido pelo Centro de Gestão e Estudos Estratégicos (CGEE). Brasília, DF, 6 a 7-3-2007. (Marcelo Neri, palestrante.)
 - ❑ Mesa-redonda sobre Qualidade da Educação, no III Encontro de Economia: Políticas Públicas e Crescimento Econômico. Fortaleza, CE, 12-6-2007. (Marcelo Neri, expositor.)
 - ❑ 51ª Painelelebrasil: Brasil Digital, promovido pela Associação Brasileira de Telecomunicações. Costa do Sauípe, BA, 31-5 a 3-6-2007. (Márcio Lago Couto.)
 - ❑ Painelelebrasil The Politics of Poverty and Government Policy, na Conferência Trade and Investment in the Americas, promovida pela Corporación Andina de Fomento (CAF). Washington, DC, 4-9-2007. (Marcelo Neri, apresentador.)
 - ❑ Palestra sobre A Criação da Anatel, no Seminário Democracia e Regulação dos Meios de Comunicação de Massa. Rio de Janeiro, RJ, 15-3-2007. (Luiz Guilherme Schymura, palestrante.)
 - ❑ Palestra sobre A Formalização do Complexo Petroquímico do Rio de Janeiro, promovida pelo Instituto Brasileiro de Executivos de Finanças (Ibef). Rio de Janeiro, RJ, 26-9-2007. (Túlio Bastos Barbosa e Sandra Castanheira Travassos.)
 - ❑ Palestra sobre A Grande Revolução — Integração de Desenvolvimento e Democracia. Rio de Janeiro, RJ, 27-9-2007. (Sebastião do Rego Barros.)
 - ❑ Palestra sobre A Metodologia do Estudo de Percepção e da Premiação no Brasil, no Workshop IR Magazine Awards Brazil 2007, promovido pelo Instituto Brasileiro de Relações com Investidores (Ibri), Investor Relations Magazine e Revista RI. São Paulo, SP, 22-11-2007. (Aloisio Campelo, palestrante.)
 - ❑ Palestra sobre Adjusting Out of an Import-Substitution Industrialization Policy to an Agricultural Modernization Policy: the Case of Brazil, no Simpósio Caminhos para uma Política Global de Agricultura e Alimentação em uma Economia Aberta, promovido pela Universidade de Minnesota/Centro Hubert Humphrey de Políticas Públicas. Minnesota, EUA, maio 2007. (Mauro de Rezende Lopes, palestrante.)
 - ❑ Palestra sobre Afinal Há Quanto Está Crescendo o Brasil?, no XXXV Encontro Nacional de Economia, promovido pela Associação Nacional dos Centros de Pós-Graduação em Economia (Anpec). Recife, PE, 6-12-2007. (Marcelo Neri, expositor.)
 - ❑ Palestra sobre Agenda de Integração Sul-Americana: Questões Brasileiras, promovido pela Escola de Comando e Estado-Maior do Exército (Eceme). Rio de Janeiro, RJ, 9-5-2007. (Lia Valls, palestrante.)
 - ❑ Palestra sobre As Realidades Cambiais do Brasil. Rio de Janeiro, RJ, 22-10-2007. (Sebastião do Rego Barros.)
 - ❑ Palestra sobre Avaliação do Programa de Microcrédito do Banco do Nordeste do Brasil, no XXXV Encontro Nacional de Economia, promovido pela Associação Nacional dos Centros de Pós-Graduação em Economia (Anpec). Recife, PE, 4 a 7-12-2007.
 - ❑ Palestra sobre Avaliação Política do Comércio Exterior Brasileiro — uma Política de Exportação em Conjuntura de Crise Internacional, no 27º En-

- contro Nacional de Comércio Exterior. Rio de Janeiro, RJ, 23-11-2007. (Sebastião do Rego Barros.)
- ❑ Palestra sobre Características Demográficas e Orçamentárias de Famílias Usuárias da Rede Privada de Ensino, promovida pela Federação Nacional das Escolas Particulares (Fenep). Brasília, DF, 12-12-2007. (Salomão Lipcovitch Quadros da Silva, palestrante.)
 - ❑ Palestra sobre Cenários e Perspectivas do Agronegócio Fluminense, promovida pela Federação da Agricultura, Pecuária e Pesca do Estado do Rio de Janeiro (Faerj) e pelo Serviço Brasileiro de Apoio às Micro e Pequenas Empresas (Sebrae-RJ). Rio de Janeiro, RJ, 28-11-2007. (Mauro de Rezende Lopes, palestrante.)
 - ❑ Palestra sobre Construção de um Sistema de Sondagens de Tendência e Indicadores de Ciclos Econômicos no Brasil, no Seminário Encuestas de Opinión Empresarial. São Domingos, República Dominicana, set. 2007. (Aloisio Campelo, palestrante.)
 - ❑ Palestra sobre Contexto e Perspectivas Socioeconômicas, promovida pela Agência Nacional de Telecomunicações (Anatel). Brasília, DF, 8-11-2007. (Luiz Guilherme Schymura.)
 - ❑ Palestra sobre Desafios da Logística — o Renascimento da Indústria Naval, promovida pela Casa Brasil. Rio de Janeiro, RJ, 3-9-2007. (Márcio Lago Couto.)
 - ❑ Palestra sobre Design and Performance of Tendency Surveys: Finding an Optimum Weighting Method, no Seminário Encuestas de Opinión Empresarial. São Domingos, República Dominicana, set. 2007. (Andrei Simonassi, palestrante.)
 - ❑ Palestra sobre Desigualdade Social — Redistribuição da Renda Nacional, na Reunião da Assessoria Promotora de Estudos de Economia (Apec). Rio de Janeiro, RJ, 29-11-2007. (Marcelo Neri, palestrante.)
 - ❑ Palestra sobre Diferencial de Remuneração Pública Privada, no XXXI Encontro da Associação Nacional de Pós-Graduação e Pesquisa em Administração (Anpad). Rio de Janeiro, RJ, 22 a 26-9-2007. (Fernando de Holanda Barbosa Filho, palestrante.)
 - ❑ Palestra sobre Efetividade do Salário Mínimo Estadual: uma Análise Via Regressões Quantílicas para Dados Longitudinais, no X Encontro Nacional da Associação Brasileira de Estudos do Trabalho (Abet). Salvador, BA, 14-11-2007; e no XXIX Encontro Brasileiro de Econometria, promovido pela Sociedade Brasileira de Econometria (SBE). Recife, PE, 4 a 7-12-2007. (Marcelo Neri, palestrante.)
 - ❑ Palestra sobre Estimando a Demanda Domiciliar por Telefones Fixos com Dados Agregados Brasileiros, no XXXV Encontro Nacional de Economia, promovido pela Associação Nacional dos Centros de Pós-Graduação em Economia (Anpec). Recife, PE, 4 a 7-12-2007. (Maurício Canêdo Pinheiro, apresentador e debatedor.)
 - ❑ Palestra sobre Função de Resposta Fiscal, Múltiplas Quebras Estruturais e a Sustentabilidade da Dívida Pública no Brasil, no XXXV Encontro Nacional de Economia, promovido pela Associação Nacional dos Centros de Pós-Graduação em Economia (Anpec). Recife, PE, 4 a 7-12-2007. (Andrei G. Simonassi, palestrante.)
 - ❑ Palestra sobre Income and Deprivation Measures, na Latin American Research Network: Understanding Quality of Life. Washington, DC, EUA, 6-9-2007. (Marcelo Neri, apresentador.)
 - ❑ Palestra sobre Iniciativa, Criatividade, Oportunidade — as Três Idéias-força do Projeto de Brasil, no XIX Fórum Nacional Chegou a Vez do Brasil? Oportunidade para a Geração de Brasileiros que Nunca Viu o País Crescer, promovido pelo Banco Nacional de Desenvolvimento Econômico e Social (BNDES). Rio de Janeiro, RJ, 15-5-2007. (Luiz Guilherme Schymura, palestrante.)
 - ❑ Palestra sobre Investimento em Educação e Desenvolvimento Socioeconômico + PDE, no Seminário Cenários da Educação II, promovido pela

- Fundação Vale do Rio Doce. Rio de Janeiro, RJ, 23-8-2007. (Marcelo Neri, palestrante.)
- ❑ Palestra sobre Linkages between Growth, Poverty and the Labour Market, no III Encontro de Economia: Políticas Públicas e Crescimento Econômico. Fortaleza, CE, 12-6-2007. (Marcelo Neri, palestrante.)
 - ❑ Palestra sobre Linkages between Pro-Poor Growth and the Labor Market in Brazil, no XXXV Encontro Nacional de Economia, promovido pela Associação Nacional dos Centros de Pós-Graduação em Economia (Anpec). Recife, PE, 4 a 7-12-2007. (Marcelo Neri, palestrante.)
 - ❑ Palestra sobre Mudanças no Mercado de Trabalho Retiram Famílias da Pobreza? Determinantes Domiciliares e Agregados para a Saída da Pobreza nas Regiões Metropolitanas Brasileiras, no XXXV Encontro Nacional de Economia, promovido pela Associação Nacional dos Centros de Pós-Graduação em Economia (Anpec). Recife, PE, 5-12-2007. (Marcelo Neri, debatedor.)
 - ❑ Palestra sobre Novos Campos de Exportação de Gás e Petróleo e os Impactos sobre a Oferta de Energéticos no País, promovida pela Federação das Indústrias do Estado do Rio de Janeiro (Firjan). Rio de Janeiro, RJ, 3-12-2007. (Sebastião do Rego Barros.)
 - ❑ Palestra sobre O Desenvolvimento Econômico e Social na Área Naval, promovida pelo Instituto Brasileiro de Executivos de Finanças (Ibef). Rio de Janeiro, RJ, 23-5-2007. (Márcio Lago Couto.)
 - ❑ Palestra sobre O Futuro Convergente da TV Digital. Rio de Janeiro, RJ, 30-10-2007. (Luiz Guilherme Schymura.)
 - ❑ Palestra sobre O Momento da Economia Brasileira, promovida pelo Centro de Educação e Negócios — Unidade Alphaville. São Paulo, SP, 17-5-2007. (Luiz Guilherme Schymura, palestrante.)
 - ❑ Palestra sobre O Papel do Instituto da Patente no Desempenho da Indústria Farmacêutica, no XXXV Encontro Nacional de Economia, promovido pela Associação Nacional dos Centros de Pós-Graduação em Economia (Anpec). Recife, PE, 4 a 7-12-2007. (Samuel de Abreu Pessôa, palestrante.)
 - ❑ Palestra sobre O Rio com Rumo e Transparência, no Seminário Mapa do Desenvolvimento, promovido pela Federação das Indústrias do Estado do Rio de Janeiro (Firjan). Rio de Janeiro, RJ, 20-8-2007. (Sebastião do Rego Barros.)
 - ❑ Palestra sobre O Sucesso de uma Lei, no Seminário Lei do Petróleo, promovido pela Federação das Indústrias do Estado do Rio de Janeiro (Firjan). Rio de Janeiro, RJ, 14-8-2007. (Sebastião do Rego Barros.)
 - ❑ Palestra sobre Obras de Edificações — a Importância da Especificação dos Materiais, no Encontro Nacional de Auditoria de Obras Públicas (Enaop). Salvador, BA, 7 a 9-3-2007. (Túlio Bastos Barbosa, palestrante.)
 - ❑ Palestra sobre Planejamento Jurídico de Proteção Patrimonial, promovida pelo Instituto Brasileiro de Executivos de Finanças (Ibef). Rio de Janeiro, RJ, 19-6-2007. (Shirley Rodrigues Ramos.)
 - ❑ Palestra sobre Pobreza e Desigualdade de Renda, no XXXV Encontro Nacional de Economia, promovido pela Associação Nacional dos Centros de Pós-Graduação em Economia (Anpec). Recife, PE, 5-12-2007. (Marcelo Neri, palestrante.)
 - ❑ Palestra sobre Políticas Públicas e Regulação: Realidade e Perspectivas, no Fórum Uma Década de Regulação no Brasil, promovido pela Associação Brasileira de Agências de Regulação (Abar). Rio de Janeiro, RJ, 26 e 27-11-2007. (Sebastião do Rego Barros, moderador.)
 - ❑ Palestra sobre Poupança, Envelhecimento e Crescimento, no III Encontro de Economia: Políticas Públicas e Crescimento Econômico. Fortaleza, CE, 11 e 12-6-2007; e no XXIX Encontro Brasileiro de Econometria, promovido pela Sociedade Brasileira

- de Econometria (SBE). Recife, PE, 4 a 7-12-2007. (Fernando de Holanda Barbosa Filho, palestrante.)
- Palestra sobre Qualidade da Educação: Medidas e Metas, no XXXV Encontro Nacional de Economia, promovido pela Associação Nacional dos Centros de Pós-Graduação em Economia (Anpec). Recife, PE, 4 a 7-12-2007. (Marcelo Neri, expositor.)
 - Palestra sobre Regulação no Brasil — Passado e Futuro, no Fórum Uma Década de Regulação no Brasil, promovido pela Associação Brasileira de Agências de Regulação (Abar). Rio de Janeiro, RJ, 27-11-2007. (Luiz Guilherme Schymura, palestrante.)
 - Palestra sobre Retrospectiva e Tendências da Indústria de Embalagem, promovida pela Associação Brasileira de Embalagem (Abre). São Paulo, SP, 28-2-2007. (Salomão Lipcovitch Quadros, palestrante.)
 - Palestra sobre Tendências do Setor da Construção, no Seminário Perspectivas da Economia Brasileira e da Construção Civil em 2007, promovido pelo Sindicato das Indústrias de Construção Civil de Pernambuco (Sinduscon-PE). Recife, PE, 26-3-2007. (Salomão Lipcovitch Quadros, palestrante.)
 - Palestra sobre Trabalho e Política de Rendas para o B de Bricks (*tijolos*), no Fórum de Relações do Trabalho — Forte 2007, promovido pela Federação Brasileira de Telecomunicações (Febratel). Rio de Janeiro, RJ, 21-11-2007. (Marcelo Neri, palestrante.)
 - Seminário Bilateral de Comércio Exterior e Investimentos Brasil-México. Rio de Janeiro, RJ, 8-10-2007. (Sebastião do Rego Barros.)
 - Seminário e Feira de Empreendedorismo, promovidos pela Federação das Indústrias do Estado do Rio de Janeiro (Firjan). Rio de Janeiro, RJ, 23-5-2007 (Sebastião do Rego Barros.)
 - Seminário Internacional do Futurecom 2007. Florianópolis, SC, 1 a 4-10-2007. (Márcio Lago Couto.)
 - Seminário Internacional sobre Energia Nuclear como Alternativa Sustentável? Um Diálogo Europa-América Latina, promovido pelo Centro Brasileiro de Relações Internacionais (Cebri). Rio de Janeiro, RJ, 6 e 7-12-2007. (Sebastião do Rego Barros.)
 - Seminário Nacional de Desafios da Gestão Pública de Segurança: a Administração Pública em Busca de Modelos Integrados para Enfrentar a Violência. Rio de Janeiro, RJ, 24-10-2007. (Marcelo Neri.)
 - Seminário Quality of Education in Brazil. São Paulo, SP, 21-9-2007. (Marcelo Neri.)
 - Seminário sobre A Distribuição de Renda no Brasil: Avaliação da Queda Recente na Desigualdade e Perspectivas, promovido pela Universidade Federal Fluminense (UFF). Rio de Janeiro, RJ, 1-6-2007. (Marcelo Neri, expositor.)
 - Seminário sobre Cenários da Educação II, promovido pela Fundação Vale do Rio Doce. Rio de Janeiro, RJ, 1-6-2007. (Marcelo Neri.)
 - Seminário sobre China, América Latina e Estados Unidos, promovido pela Johns Hopkins University, Universidad Torcuato Di Tella e Universidad de San Andrés. Buenos Aires, 6-6-2007. (Lia Valls, debatedora de painel.)
 - Seminário sobre Crescimento Pró-Pobre, promovido pelo Instituto de Pesquisa Econômica e Aplicada (Ipea). Rio de Janeiro, RJ, 13-6-2007. (Marcelo Neri.)
 - Seminário sobre Cultura das Transgressões no Brasil, promovido pelo Instituto Fernando Henrique Cardoso. São Paulo, SP, 28-8-2007. (Luiz Guilherme Schymura.)
 - Seminário sobre Financiamento para Micro e Pequenas Empresas. Rio de Janeiro, RJ, 13-9-2007. (Sebastião do Rego Barros.)
 - Seminário sobre Imputação de Valores Faltantes Referentes às Variáveis de Rendimento do Trabalho, promovido pela Fundação Instituto Brasileiro

- de Geografia e Estatística (Fibge). Rio de Janeiro, RJ, 13-4-2007. (Marcelo Neri, debatedor.)
- ❑ Seminário sobre Mercado e Visão do Agronegócio, promovido pela Abracase — Associação Brasileira dos Revendedores Case. São Paulo, SP, 22 e 23-6-2007. (Mauro de Rezende Lopes, palestrante.)
 - ❑ Seminário sobre Perspectiva de Mercado da Agricultura Brasileira: uma Visão de Futuro. Curitiba, PR, 25 e 26-5-2007. (Mauro de Rezende Lopes, palestrante.)
 - ❑ Seminário sobre Perspectivas dos Mercados Agrícolas com os Problemas Logísticos e o Impacto do Etanol, promovido pela Abraforte — Associação Brasileira dos Revendedores da New Holland. Curitiba, PR, 1 e 2-6-2007. (Mauro de Rezende Lopes, palestrante.)
 - ❑ Seminário sobre Previdência Social: Debates, Dilemas e Escolhas, promovido pelo Instituto de Pesquisa Econômica e Aplicada (Ipea). Rio de Janeiro, RJ, 13-4-2007. (Marcelo Neri, debatedor.)
 - ❑ Seminário sobre Qualidade na Educação, promovido pela Fundação Unibanco. Rio de Janeiro, RJ, 23-5-2007. (Marcelo Neri, palestrante.)
 - ❑ Seminário sobre Reequilíbrio Econômico-Financeiro dos Contratos Administrativos, promovido pelo Centro de Estudos sobre Licitações e Contratos (Celc). São Paulo, SP, 23 e 24-5-2007. (Vicente S. Brick, palestrante.)
 - ❑ Seminário sobre Remuneração do Professor, Gestão e Qualidade de Educação, promovido pelo Instituto Brasileiro de Mercado de Capitais (Ibmec-SP). São Paulo, SP, 26-3-2007. (Samuel Pessôa, palestrante; Fernando de Holanda Barbosa Filho, debatedor.)
 - ❑ Seminário sobre Sustentabilidade do Programa Parcerias Público-Privadas em Minas Gerais — Conquistas e Rumos dos Projetos, promovido pela Secretaria de Estado de Desenvolvimento Econômico (Sede). Belo Horizonte, MG, 22 e 23-8-2007. (Mauro de Rezende Lopes e Ignez Lopes, avaliadores.)

Cursos ministrados pela FGV

Cursos de Graduação

Cursos	Nº de candidatos	Matrículas novas	Matrículas renovadas	Nº de turmas	Total de matrículas		Nº de graduados	
					1º sem.	2º sem.	1º sem.	2º sem.
1. ESCOLA BRASILEIRA DE ADMINISTRAÇÃO PÚBLICA E DE EMPRESAS — EBAPE								
Administração			61	4	61	59	5	14
2. ESCOLA DE ADMINISTRAÇÃO DE EMPRESAS DE SÃO PAULO — EAESP								
Administração de Empresas (1º sem.)	2.908	150	1.143	3	1.293	—	167	—
Administração de Empresas (2º sem.)	2.007	150	1.150	3	—	1.300	—	111
Administração Pública (1º sem.)	95	49	360	1	409	—	43	—
Administração Pública (2º sem.)	59	50	359	1	—	409	—	49
3. ESCOLA DE DIREITO DE SÃO PAULO — DIREITO GV								
Direito	1.004	50	94	3	144	142	—	—
4. ESCOLA DE DIREITO DO RIO DE JANEIRO — DIREITO RIO								
Direito	561	78	163	6	198	241	—	—
5. ESCOLA DE ECONOMIA DE SÃO PAULO — EESP								
Ciências Econômicas	3.324	50	109	4	157	159	—	22

Cursos	Nº de candidatos	Matrículas novas	Matrículas renovadas	Nº de turmas	Total de matrículas		Nº de graduados	
					1ª sem.	2ª sem.	1ª sem.	2ª sem.

6. ESCOLA DE PÓS-GRADUAÇÃO EM ECONOMIA — EPGE

Ciências Econômicas (turmas 2004 e 2005)			43	2	43	43	—	14
---	--	--	----	---	----	----	---	----

7. PROGRAMA CICLO BÁSICO DE GRADUAÇÃO EM ADMINISTRAÇÃO, CIÊNCIAS SOCIAIS E ECONOMIA — FGV RIO

Administração (ciclo básico)	339	127	93	3	167	206	—	—
Ciências Econômicas (ciclo básico)	348	40	26	2	66	68	—	—
Ciências Sociais (ciclo básico)	90	24	20	2	44	36	—	—

Cursos de Pós-Graduação

Cursos	Nº de Candidatos	Matrículas novas	Matrículas renovadas	Nº de matriculados por período letivo				Nº de alunos	
				1ª	2ª	3ª	4ª	Com créditos completos	Titulados

1. CENTRO DE PESQUISA E DOCUMENTAÇÃO DE HISTÓRIA CONTEMPORÂNEA DO BRASIL — CPDOC

Doutorado em História, Política e Bens Culturais	28	7		7	—	7	—	—	—
Mestrado em História, Política e Bens Culturais	32	3		3	—	3	—	—	—
Mestrado em Bens Culturais e Projetos Sociais	50	22	37	59	—	55	—	17	14

2. ESCOLA BRASILEIRA DE ADMINISTRAÇÃO PÚBLICA E DE EMPRESAS — EBAPE

Convênio FGV/ISCTE-AM	20	20	—	—	—	20	20	—	—
Convênio FGV/ISCTE-GO	—	—	32	32	32	32	32	32	—
Convênio FGV/ISCTE-RJ	52	31	49	49	44	75	73	42	4
Doutorado em Administração	20	9	32	41	41	41	41	19	3
Mestrado em Administração Pública	79	16	61	77	73	52	49	4	25

Cursos	Nº de Candidatos	Matrículas novas	Matrículas renovadas	Nº de matriculados por período letivo				Nº de alunos	
				1º	2º	3º	4º	Com créditos completos	Titulados
Mestrado em Administração Pública (Minter-AM)	—	—	25	25	25	25	25	—	—
Mestrado em Administração Pública (TCE-RJ)	—	—	30	30	30	30	30	—	—
Mestrado em Gestão Empresarial	64	34	120	120	116	145	145	16	21
Mestrado em Gestão Empresarial (Maranhão)	—	—	3	3	3	2	2	1	1
Mestrado em Gestão Empresarial (MIM)	34	34	64	64	61	100	88	31	9
Pós-graduação em Administração Pública (TCE-PE)	—	—	30	30	30	30	30	—	—
Pós-graduação em Gestão Empresarial — Brasília	30	30	—	—	30	28	28	—	—
Pós-graduação em Gestão Empresarial — Pará	—	—	44	44	44	44	44	—	—
Pós-graduação em Gestão Empresarial — Paraná	—	—	46	46	46	46	46	—	—
Pós-graduação em Gestão Empresarial — Rio Grande do Sul	35	35	—	—	35	35	35	—	—

3. ESCOLA DE ADMINISTRAÇÃO DE EMPRESAS DE SÃO PAULO — EAESP

Doutorado em Administração de Empresas	82	31	70	101	—	91	—	56	11
Doutorado em Administração Pública e Governo	31	9	24	33	—	30	—	18	3
Mestrado em Administração de Empresas	118	28	31	59	—	52	—	16	19
Mestrado em Administração Pública e Governo	58	18	10	28	—	26	—	5	8
Mestrado Profissional em Administração de Empresas — MPA	54	38	58	89	—	96	—	—	38

Cursos	Nº de Candidatos	Matrículas novas	Matrículas renovadas	Nº de matriculados por período letivo				Nº de alunos	
				1º	2º	3º	4º	Com créditos completos	Titulados
4. ESCOLA DE ECONOMIA DE SÃO PAULO — EESP									
Doutorado em Economia	22	7	19	26	—	24	—	5	6
Mestrado em Economia	20	17	54	71	—	59	—	15	20
Mestrado Profissional em Economia da Empresas — MPFE	107	46	47	93	—	93	—	—	32
5. ESCOLA DE PÓS-GRADUAÇÃO EM ECONOMIA — EPGE									
Doutorado em Economia	18	5	12	17	17	15	15	12	5
Mestrado em Economia	146	23	20	43	39	33	29	26	17
Mestrado em Finanças e Economia Empresarial	53	42	101	143			123	23	21

*Cursos de Educação Continuada
(Cursos de extensão, especialização, reciclagem e outros)*

Cursos	Entidade para a qual se destina, em caso de convênio	Local	Período	Tipo	Horas/aula	Nº de candidatos	
						Matriculados	Concluintes
1. ESCOLA DE ADMINISTRAÇÃO DE EMPRESAS DE SÃO PAULO — EAESP							
Administração da Tecnologia de Informação		SP	21-3 a 27-6-2007	Exten.	60	24	19
Administração da Tecnologia de Informação		SP	29-8 a 28-11-2007	Exten.	60	23	22
Administração de Instituições Financeiras — Banking		SP	15-3 a 19-7-2007	Exten.	68	18	18
Administração de Instituições Financeiras — Banking		SP	23-8 a 20-12-2007	Exten.	68	29	25
Administração de Instituições Financeiras — Banking (in company)	IBM	SP	27-2 a 26-6-2007	Exten.	96	20	16
Administração de Instituições Financeiras — Banking (in company)	IBM	SP	6-3 a 2-7-2007	Exten.	96	21	20
Administração de Instituições Financeiras — Banking (in company)	IBM	DF	16-3 a 18-7-2007	Exten.	96	24	13

Cursos	Entidade para a qual se destina, em caso de convênio	Local	Período	Tipo	Horas/aula	Nº de candidatos	
						Matriculados	Concluintes
Administração de Recursos Humanos		SP	15-3 a 28-6-2007	Exten.	112	53	49
Administração de Recursos Humanos		SP	23-8 a 4-12-2007	Exten.	112	38	36
Administração e Finanças (in company)	Bradesco	SP	15 e 16-3-2007	Exten.	37	23	23
Administração e Finanças (in company)	Bradesco	SP	26 a 30-3-2007	Exten.	37	31	31
Administração e Finanças (in company)	Bradesco	SP	12 e 13-4-2007	Exten.	37	30	30
Administração e Finanças (in company)	Bradesco	SP	16 a 21-4-2007	Exten.	37	31	31
Administração e Finanças (in company)	Bradesco	SP	23 a 28-4-2007	Exten.	37	29	29
Administração e Finanças (in company)	Bradesco	SP	14 a 18-5-2007	Exten.	37	38	38
Administração e Finanças (in company)	Bradesco	SP	21 a 25-5-2007	Exten.	37	33	33
Administração e Finanças (in company)	Bradesco	SP	18 a 23-6-2007	Exten.	37	32	32
Administração e Finanças (in company)	Bradesco	SP	25 a 30-6-2007	Exten.	37	29	29
Administração e Finanças (in company)	Bradesco	SP	20-8 a 24-9-2007	Exten.	37	27	27
Administração e Finanças (in company)	Bradesco	SP	17-9 a 21-10-2007	Exten.	37	28	28
Administração e Finanças (in company)	Bradesco	SP	15-10 a 19-11-2007	Exten.	37	31	31
Administração em Turismo e Hotelaria — CEATH		SP	fev. a jun. 2007	Espec.	0	0	1
Administração Hospitalar e de Sistemas de Saúde — CEAHS		SP	fev. a jun. 2007	Espec.	0	5	3
Administração Hospitalar e de Sistemas de Saúde — CEAHS (reform.)		SP	fev. a jun. 2007	Espec.	592	97	29
Administração Hospitalar e de Sistemas de Saúde — CEAHS (reform.)		SP	ago. a dez. 2007	Espec.	592	96	26*
Administração para Graduados — CEAG		SP	fev. a jun. 2007	Espec.	60	30	36
Administração para Graduados — CEAG		SP	fev. a jun. 2007	Espec.	0	0	2

Cursos	Entidade para a qual se destina, em caso de convênio	Local	Período	Tipo	Horas/aula	Nº de candidatos	
						Matriculados	Concluintes
Administração para Graduados — CEAG		SP	fev. a jun. 2007	Espec.	0	2	0
Administração para Graduados — CEAG		SP	ago. a dez. 2007	Espec.	30	32	2
Administração para Graduados — CEAG		SP	ago. a dez. 2007	Espec.	0	4	1
Administração para Graduados — CEAG		SP	ago. a dez. 2007	Espec.	0	2	0
Administração para Graduados — CEAG (reform.)		SP	fev. a jun. 2007	Espec.	5.408	1.471	276
Administração para Graduados — CEAG (reform.)		SP	fev. a jun. 2007	Espec.	720	149	28
Administração para Graduados — CEAG (reform.)		SP	fev. a jun. 2007	Espec.	640	61	13
Administração para Graduados — CEAG (reform.)		SP	fev. a jun. 2007	Espec.	368	80	0
Administração para Graduados — CEAG (reform.)		SP	ago. a dez. 2007	Espec.	5.328	1.680	313*
Administração para Graduados — CEAG (reform.)		SP	ago. a dez. 2007	Espec.	768	171	33*
Administração para Graduados — CEAG (reform.)		SP	ago. a dez. 2007	Espec.	720	76	17*
Administração para Graduados — CEAG (reform.)		SP	ago. a dez. 2007	Espec.	496	118	0
Administração para Organizações do Terceiro Setor (módulo I)		SP	28-8-2006 a 1-2-2007	Exten.	120	7	6
Administração para Organizações do Terceiro Setor (módulo III)		SP	16-3 a 13-7-2007	Exten.	60	20	17
Advanced Public Sector Readiness Program (<i>in company</i>)	Microsoft	SP	13-9-2007 a 15-2-2008	Exten.	48	29	—
Análise Avançada de Demonstrações Financeiras		SP	15-3 a 19-7-2007	Exten.	68	13	13
Análise Avançada de Demonstrações Financeiras		SP	23-8 a 20-12-2007	Exten.	68	26	21
Análise de Investimentos em Projetos		SP	21-8 a 4-12-2007	Exten.	60	25	24
Análise e Administração do Crédito		SP	20-3 a 3-7-2007	Exten.	60	22	20
Análise e Administração do Crédito		SP	28-8 a 11-12-2007	Exten.	60	30	27
A Arte da Comunicação (<i>in company</i>)	Hosp. Albert Einstein	SP	15-8 a 15-9-2007	Exten.	16	18	14

* Número estimado de formandos, pois as notas só serão revistas após 31-1-2008.

Cursos	Entidade para a qual se destina, em caso de convênio	Local	Período	Tipo	Horas/aula	Nº de candidatos	
						Matriculados	Concluintes
A Arte da Comunicação (in company)	Hosp. Albert Einstein	SP	22-8 a 23-9-2007	Exten.	16	21	17
A Arte da Comunicação (in company)	Hosp. Albert Einstein	SP	27-8 a 30-9-2007	Exten.	16	27	19
A Arte da Comunicação (in company)	Hosp. Albert Einstein	SP	2-10 a 3-11-2007	Exten.	16	26	16
A Arte da Comunicação (in company)	Hosp. Albert Einstein	SP	9-10 a 10-11-2007	Exten.	16	15	10
A Arte da Comunicação (in company)	Hosp. Albert Einstein	SP	30-10 a 30-11-2007	Exten.	16	26	16
A Arte da Comunicação (in company)	Hosp. Albert Einstein	SP	5-11 a 6-12-2007	Exten.	16	22	9
A Arte da Comunicação (in company)	Hosp. Albert Einstein	SP	3-12-2007 a 5-1-2008	Exten.	16	25	—
Atualização em Gestão para Distribuidores (in company)	Basf	SP	17-9-2007 a 28-2-2008	Exten.	96	27	—
Auditoria na Gestão de Planos e Sistemas de Saúde		SP	15-5 a 19-6-2007	Exten.	40	21	21
Avaliação de Desempenho e Controle Estratégico (in company)	Accenture	SP	4-8 a 18-9-2007	Exten.	36	22	21
Capacitação em Administração para Médicos (turma 13) (a distância)			28-2 a 4-7-2007	Aperf.	225	16	11
Capacitação para Serviços de Atendimento ao Consumidor e de Ouvidoria (in company)	Febraban	SP	21-11-2007 a 6-2-2008	Exten.	152	19	—
Competência em Comunicação para Gestores		SP	22-8 a 28-11-2007	Exten.	60	16	16
Comunicação Corporativa — Corporate Affairs		SP	15-3 a 5-7-2007	Exten.	60	34	32
Comunicação Corporativa — Corporate Affairs		SP	23-8 a 6-12-2007	Exten.	60	34	29
Comunicação e Expressão em Público — II (in company)	Organon	SP	25-8 a 25-9-2007	Exten.	8	14	14
Concedendo Crédito para Médias e Grandes Empresas (Middle e Corporate) (in company)	Serasa	SP	25-7 a 27-8-2007	Exten.	24	14	14
Consultoria (in company)	Deloitte	SP	24-4 a 24-5-2007	Est. dirigido	6	9	7
Contabilidade e Finanças para Administradores Não-financeiros		SP	14-3 a 20-6-2007	Exten.	60	76	61

Cursos	Entidade para a qual se destina, em caso de convênio	Local	Período	Tipo	Horas/aula	Nº de candidatos	
						Matriculados	Concluintes
Contabilidade e Finanças para Administradores Não-financeiros		SP	22-8 a 5-12-2007	Exten.	60	54	49
Controladoria		SP	19-3 a 18-6-2007	Exten.	100	48	44
Controladoria		SP	27-8 a 21-11-2007	Exten.	100	32	31
Controladoria de Empresas Multinacionais		SP	14-3 a 11-7-2007	Exten.	68	32	27
Controladoria de Empresas Multinacionais		SP	22-8 a 12-12-2007	Exten.	68	39	35
Corporate Performance Management (CPM)		SP	21-3 a 27-6-2007	Exten.	60	14	12
Corporate Performance Management (CPM)		SP	29-8 a 5-12-2007	Exten.	60	16	12
Credit Scoring para Gestão de Crédito ao Consumidor (in company)	Serasa	SP	1-8 a 2-9-2007	Exten.	16	10	10
Desafios Estratégicos de Marketing para o Setor de Saúde		SP	20-3 a 19-6-2007	Exten.	48	28	25
Desenvolvimento de Lideranças (in company)	OAS	SP	27-9 a 29-10-2007	Exten.	16	47	46
Desenvolvimento de Trainees (in company)	CSU	SP	16-4 a 27-8-2007	Exten.	200	25	25
Dinâmica Organizacional — Motivação e Liderança		SP	14-3 a 4-7-2007	Exten.	68	31	29
Dinâmica Organizacional — Motivação e Liderança		SP	22-8 a 12-12-2007	Exten.	68	29	28
Disciplinas de Nivelamento Instrumentais (in company)	Cia. Bras. Distribuição	SP	6-10-2007 a 16-1-2008	Exten.	64	32	—
Disciplinas de Nivelamento Instrumentais (in company)	Cia. Bras. Distribuição	SP	20-10-2007 a 7-2-2008	Exten.	64	35	—
Disciplinas de Nivelamento Instrumentais (in company)	Cia. Bras. Distribuição	SP	15-10-2007 a 8-1-2008	Exten.	64	30	—
Disciplinas de Nivelamento Instrumentais (in company)	Cia. Bras. Distribuição	SP	20-10-2007 a 18-2-2008	Exten.	64	28	—
Doing Business in Brazil (in company)	Cornell Univ.	SP	4-1 a 5-2-2007	Exten.	9	12	12
Doing Business in Brazil (in company)	Stockholm School of Economics	SP	26-2 a 2-4-2007	Exten.	14	15	15
Doing Business in Brazil (in company)	Babson College	SP	19-3 a 23-4-2007	Exten.	8	23	23

Cursos	Entidade para a qual se destina, em caso de convênio	Local	Período	Tipo	Horas/aula	Nº de candidatos	
						Matriculados	Concluintes
Doing Business in Brazil (in company)	Univ. of Maryland Cranfield Inst. of Management	SP	21-5 a 1-7-2007	Exten.	39	15	14
Doing Business in Brazil (in company)		SP	27-5 a 2-7-2007	Exten.	16	36	34
Doing Business in Brazil (in company)		SP	11-6 a 13-7-2007	Exten.	8	25	25
Doing Business in Brazil (in company)		SP	25-6 a 25-7-2007	Exten.	3	10	10
Doing Business in Brazil (in company)		SP	28-6 a 4-8-2007	Exten.	8	14	14
Doing Business in Brazil (in company)	Univ. Cat. Louvain	SP	15-10 a 23-11-2007	Exten.	27	22	20
Empreendedorismo e Criação de Novos Negócios	Deloitte	SP	15-3 a 28-6-2007	Exten.	56	34	27
Empreendedorismo e Criação de Novos Negócios		SP	23-8 a 29-11-2007	Exten.	56	30	26
Engenharia Econômica		SP	31-3 a 19-5-2007	Exten.	24	14	13
Epidemiologia Hospitalar		SP	19-3 a 20-4-2007	Exten.	48	14	11
Epidemiologia Hospitalar — Gestão de Assistência — II		SP	3-9 a 10-10-2007	Exten.	48	14	14
Especialização em Estratégia Empresarial (in company)	Deloitte	SP	26-2 a 9-5-2007	Exten.	48	29	24
Especialização em Gestão Avançada de Finanças (in company)		SP	26-2 a 9-5-2007	Exten.	48	38	35
Especialização em Gestão de Projetos com Ênfase em Gestão de Pessoas (in company)		SP	26-2 a 9-5-2007	Exten.	48	17	10
Especialização em Gestão de Sustentabilidade (módulo I)		SP	15-3 a 5-7-2007	Exten.	120	45	41
Especialização em Gestão de Sustentabilidade (módulo II)		SP	21-8 a 6-12-2007	Exten.	120	41	40
Especialização em Gestão de Sustentabilidade (módulo III)	Volkswagen	SP	15-3 a 5-7-2007	Exten.	120	16	16
Especialização em Gestão e Negócios (in company)		SP	17-5-2007 a 10-11-2008	Exten.	200	29	—
Especialização em Varejo (módulo I)		SP	15-3 a 5-7-2007	Exten.	120	18	17
Especialização em Varejo (módulo II)		SP	15-3 a 10-7-2007	Exten.	120	13	12

Cursos	Entidade para a qual se destina, em caso de convênio	Local	Período	Tipo	Horas/aula	Nº de candidatos	
						Matriculados	Concluintes
Especialização em Varejo (módulo II)		SP	28-8 a 13-12-2007	Exten.	120	23	20
Especialização em Varejo (módulo III)		SP	26-2 a 18-7-2007	Exten.	120	16	11
Especialização em Varejo (módulo III)		SP	21-8 a 13-12-2007	Exten.	120	12	10
Estratégia e Gestão (turma 1) (a distância)			9-4 a 16-7-2007	Aperf.	120	22	20
Estratégia e Gestão (turma 2) (a distância)			17-9 a 17-12-2007	Aperf.	120	12	12
Estratégia e Gestão Organizacional com base em Intelig. e Conhecimentos		SP	14-3 a 11-7-2007	Exten.	72	16	12
Estratégia e Gestão Organizacional com base em Intelig. e Conhecimentos		SP	22-8 a 19-12-2007	Exten.	72	21	21
Estratégias e Negociação em Compras (<i>in company</i>)	Sabó	SP	6-9 a 21-10-2007	Exten.	16	20	19
Excelência em Gestão para Profissionais da Justiça (turma 1) (a distância)			23-5 a 29-11-2007	Espec.	446	95	90
Excelência na Gestão de Pequenas e Médias Empresas (turma 6) (a distância)			8-2 a 28-6-2007	Aperf.	243	12	11
Excelência na Gestão de Pequenas e Médias Empresas (turma 7) (a distância)			28-4 a 22-12-2007	Aperf.	334	22	17
Excelência na Gestão de Pequenas e Médias Empresas (turma 8) (a distância)			29-9 a 15-12-2007	Espec.	394	5	5
Excelência na Gestão de Pequenas e Médias Empresas (turma 8) (a distância)			29-9 a 15-12-2007	Aperf.	334	10	10
Executivo Júnior ABN (turma 1) (a distância)			8-1 a 8-10-2007	Aperf.	373	25	25
Executivo Júnior ABN (turma 1) (a distância)			8-1 a 8-10-2007	Aperf.	280	51	50
Expectativas e Comportamento do Cliente: a Chave da Decisão de Compra		SP	21-3 a 27-6-2007	Exten.	60	21	18
Expectativas e Comportamento do Cliente: a Chave da Decisão de Compra		SP	29-8 a 12-12-2007	Exten.	60	24	20

Cursos	Entidade para a qual se destina, em caso de convênio	Local	Período	Tipo	Horas/aula	Nº de candidatos	
						Matriculados	Concluintes
			28-3 a				
Finanças e Economia (<i>in company</i>)	Serasa	SP	30-11-2007	Exten.	128	30	8
Finanças para Vendedores (<i>in company</i>)	Dixie Toga	SP	3-12-2007 a 4-1-2008	Exten.	16	46	—
Finanças Utilizando Estudo de Casos		SP	15-3 a 28-6-2007	Exten.	52	28	23
Formação Básica em Logística (<i>in company</i>)	Unibanco	SP	6-12-2007 a 21-1-2008	Exten.	24	20	—
Formação Básica em Logística (<i>in company</i>)	Unibanco	SP	20 e 21-12-2007	Exten.	24	20	20
Fundamentos Estatísticos para o Marketing Quantitativo (mód. básico)		SP	19-3 a 2-7-2007	Exten.	60	28	23
Fundamentos Estatísticos para o Marketing Quantitativo (mód. básico)		SP	27-8 a 10-12-2007	Exten.	60	27	24
Fusões e Aquisições		SP	20-8 a 3-12-2007	Exten.	60	43	33
Gerência Comercial		SP	14-3 a 11-7-2007	Exten.	72	28	26
Gerência Comercial		SP	22-8 a 12-12-2007	Exten.	72	17	16
Gerência de Produto		SP	15-3 a 26-7-2007	Exten.	68	35	31
Gerência de Produto		SP	23-8 a 20-12-2007	Exten.	68	37	36
Gerenciamento da Tributação nas Empresas (Planejamento, coordenação e controle tributário)		SP	22-3 a 17-5-2007	Exten.	60	17	17
Gerenciamento de Projetos		SP	14-3 a 27-6-2007	Exten.	120	27	26
Gerenciamento de Projetos		SP	20-8 a 3-12-2007	Exten.	120	37	36
Gerenciamento de Projetos (<i>in company</i>)	Unibanco Aig	SP	10-4 a 12-7-2007	Exten.	80	32	32
Gerenciamento de Projetos (<i>in company</i>)	Unibanco Aig	SP	22-8 a 31-10-2007	Exten.	80	31	31
Gerenciamento de Projetos e Carteiras (<i>in company</i>)	Sebrae-MS	SP	8-11 a 27-12-2007	Exten.	32	22	17
Gerenciando o Desenvolvimento de Produtos e Serviços		SP	15-3 a 5-7-2007	Exten.	60	23	17
Gerenciando o Desenvolvimento de Produtos e Serviços		SP	23-8 a 6-12-2007	Exten.	60	26	25

Cursos	Entidade para a qual se destina, em caso de convênio	Local	Período	Tipo	Horas/aula	Nº de candidatos	
						Matriculados	Concluintes
Gestão Avançada do Risco de Crédito (<i>in company</i>)	HSBC	SP	27-8 a 30-11-2007	Exten.	60	29	29
Gestão da Empresa Familiar		SP	19-3 a 26-6-2007	Exten.	56	20	19
Gestão da Empresa Familiar		SP	27-8 a 3-12-2007	Exten.	56	26	21
Gestão de Eventos — Negócios e Oportunidades Empresariais		SP	20-3 a 10-7-2007	Exten.	64	18	11
Gestão de Eventos — Negócios e Oportunidades Empresariais		SP	28-8 a 18-12-2007	Exten.	64	22	20
Gestão de Marketing — Estratégia e Ação		SP	15-3 a 2-8-2007	Exten.	76	32	29
Gestão de Marketing — Estratégia e Ação		SP	23-8-2007 a 10-1-2008	Exten.	76	26	21
Gestão de Marketing no Varejo		SP	19-3 a 23-7-2007	Exten.	68	27	22
Gestão de Marketing no Varejo		SP	20-8 a 17-12-2007	Exten.	68	16	16
Gestão de Pessoas: Cenários e Tendências (<i>in company</i>)	Itaú	SP	5-6 a 21-9-2007	Exten.	32	29	29
Gestão de Pessoas: Cenários e Tendências (<i>in company</i>)	Itaú	SP	4-9 a 16-11-2007	Exten.	32	33	24
Gestão de Pessoas: Cenários e Tendências (<i>in company</i>)	Itaú	SP	11-9 a 23-11-2007	Exten.	32	30	18
Gestão de Pessoas e Reestruturação da Logística (<i>in company</i>)	Volkswagen	SP	21-4-2007 a 18-2-2008	Exten.	24	43	—
Gestão de Projetos (<i>in company</i>)	Unibanco	SP	27-9-2007 a 3-1-2008	Exten.	76	30	—
Gestão de Projetos (<i>in company</i>)	Unibanco	SP	27-9 a 3-12-2007	Exten.	76	30	30
Gestão de Projetos (<i>in company</i>)	Unibanco	SP	9-10-2007 a 17-12-2008	Exten.	76	30	—
Gestão de Projetos (<i>in company</i>)	Unibanco	SP	9-10 a 17-12-2007	Exten.	76	30	30
Gestão de Projetos — Modelo e Prática (<i>in company</i>)	Iesa	SP	2-2 a 6-5-2007	Exten.	64	53	51
Gestão do Conhecimento (<i>Knowledge Management</i>)		SP	15-3 a 5-7-2007	Exten.	60	14	14
Gestão do Conhecimento (<i>Knowledge Management</i>)		SP	23-8 a 13-12-2007	Exten.	60	19	18

Cursos	Entidade para a qual se destina, em caso de convênio	Local	Período	Tipo	Horas/aula	Nº de candidatos	
						Matriculados	Concluintes
Gestão do Desempenho de Serviços utilizando SLAs Básico (in company)	Unibanco	SP	26-11 a 27-12-2007	Exten.	16	31	30
Gestão do Desempenho Empresarial — <i>Balanced Scorecard</i>			17-9 a 12-11-2007				
Gestão do Risco de Crédito — Visão de Portfólio		SP	30-8 a 13-12-2007	Exten.	60	25	22
Gestão e Ambiente de Trabalho			15-3 a 28-6-2007				
Gestão e Ambiente de Trabalho		SP	23-8 a 29-11-2007	Exten.	56	33	27
Gestão Empresarial com Ênfase em Sistema de Tomada de Decisão (in company)			23-8 a 29-11-2007				
Gestão Estratégica de Custos	Virgolino de Oliveira	SP	6-8-2005 a 4-10-2007	Espec.	357	53	—
Gestão Estratégica de Custos			14-3 a 27-6-2007				
Gestão Estratégica de Custos		SP	22-8 a 5-12-2007	Exten.	60	27	26
Gestão Estratégica de Mercado e Relacionamento com o Cliente (in company)			22-8 a 5-12-2007				
Gestão Estratégica de Negócios	Microsoft	SP	13-3 a 15-4-2007	Exten.	24	32	31
Gestão Estratégica de Negócios			20-3 a 3-7-2007				
Gestão Estratégica de Negócios		SP	28-8 a 11-12-2007	Exten.	60	65	55
Gestão Estratégica de Operações para Produtos e Serviços			28-8 a 11-12-2007				
Gestão Estratégica de Operações para Produtos e Serviços		SP	15-3 a 12-7-2007	Exten.	64	17	13
Gestão Estratégica de Operações para Produtos e Serviços			15-3 a 12-7-2007				
Gestão Estratégica de Pessoas (in company)	Serasa	SP	23-8 a 13-12-2007	Exten.	64	20	16
Gestão Estratégica de Vendas com CRM			9-4 a 19-12-2007				
Gestão Estratégica de Vendas com CRM		SP	9-4 a 19-12-2007	Exten.	128	30	3
Gestão Estratégica de Vendas com CRM			22-3 a 31-5-2007				
Gestão Estratégica para a Fidelização de Clientes		SP	30-8 a 1-11-2007	Exten.	40	28	27
Gestão Estratégica para a Fidelização de Clientes			30-8 a 1-11-2007				
Gestão para Excelência do Desempenho (in company)	Senai	SP	19-3 a 28-5-2007	Exten.	40	34	30
Gestão para Excelência do Desempenho (in company)			27-8 a 29-10-2007				
Gestão para Excelência do Desempenho (in company)		SP	27-8 a 30-9-2007	Exten.	40	21	20
Gestão para Excelência do Desempenho (in company)			27-8 a 30-9-2007				

Cursos	Entidade para a qual se destina, em caso de convênio	Local	Período	Tipo	Horas/aula	Nº de candidatos	
						Matriculados	Concluintes
Gestão para Excelência do Desempenho (<i>in company</i>)	Senai	SP	26-11 a 30-12-2007	Exten.	40	25	25
Gestão para Excelência do Desempenho e Competitividade		SP	20-3 a 10-8-2007	Exten.	64	14	12
Gestão para Excelência do Desempenho e Competitividade		SP	21-8 a 11-12-2007	Exten.	64	17	15
Gestão Pública — Inovação e Resultados (<i>in company</i>)	TRE-SP	SP	4-9 a 11-11-2007	Exten.	48	24	24
Governança de ICT		SP	20-3 a 15-5-2007	Exten.	60	24	22
Habilidades de Comunicação e Gerenciamento de Conflitos (<i>in company</i>)	Volkswagen	SP	23-5 a 25-6-2007	Exten.	8	11	11
Habilidades de Comunicação e Gerenciamento de Conflitos (<i>in company</i>)	Volkswagen	SP	6-6 a 26-7-2007	Exten.	8	14	14
Habilidades de Comunicação e Gerenciamento de Conflitos (<i>in company</i>)	Volkswagen	SP	13-6 a 13-7-2007	Exten.	8	14	11
Habilidades de Comunicação e Gerenciamento de Conflitos (<i>in company</i>)	Volkswagen	SP	19-10 a 19-11-2007	Exten.	16	14	14
Habilidades de Comunicação e Gerenciamento de Conflitos (<i>in company</i>)	Volkswagen	SP	29-11 a 29-12-2007	Exten.	16	13	13
Inteligência Corporativa: <i>Business Intelligence</i>		SP	21-3 a 20-6-2007	Exten.	52	26	25
Inteligência Corporativa: <i>Business Intelligence</i>		SP	29-8 a 28-11-2007	Exten.	52	28	26
Intensivo de Administração		SP	15-3 a 12-7-2007	Exten.	128	51	49
Intensivo de Administração		SP	21-8 a 13-12-2007	Exten.	128	45	39
Internacionalização — Modernização: Desafios Setor Público-Privado		SP	20-3 a 10-7-2007	Exten.	64	11	10
Internacionalização — Modernização: Desafios Setor Público-Privado		SP	28-8 a 11-12-2007	Exten.	60	29	25
Introdução à Auditoria em Serviços e Sistemas de Saúde		SP	15-3 a 10-5-2007	Exten.	60	27	24
Introdução à Auditoria em Serviços e Sistemas de Saúde		SP	21-8 a 9-10-2007	Exten.	60	31	30

Cursos	Entidade para a qual se destina, em caso de convênio	Local	Período	Tipo	Horas/aula	Nº de candidatos	
						Matriculados	Concluintes
Introdução à Responsabilidade Social em Hotéis, Bares e Restaurantes (<i>in company</i>)	Philip Morris	RJ	19-9 a 19-10-2007	Exten.	8	50	50
Introdução ao Desenvolvimento de Lideranças (<i>in company</i>)	CEF	RS	12-12-2007	Exten.	8	29	29
Introdução ao Mercado Financeiro		SP	19-3 a 7-12-2007	Exten.	28	21	20
Introdução ao Mercado Financeiro		SP	27-8 a 15-10-2007	Exten.	28	28	27
Investimentos Imobiliários		SP	20-3 a 24-7-2007	Exten.	68	24	20
Investimentos Imobiliários		SP	21-8 a 18-12-2007	Exten.	68	24	19
Liderança, Trabalho em Equipe e Negociações Internas (<i>in company</i>)	Hosp. do Coração	SP	14-9 a 19-11-2007	Exten.	20	28	19
Liderança: um Breve Guia para Jovens Executivos		SP	27-8 a 12-11-2007	Exten.	48	17	15
Logística Empresarial		SP	20-3 a 10-7-2007	Exten.	64	32	30
Logística Empresarial		SP	21-8 a 11-12-2007	Exten.	64	29	27
Marketing (<i>in company</i>)	Serasa	SP	14-4 a 29-12-2007	Exten.	128	30	6
Marketing de Serviços		SP	21-3 a 27-6-2007	Exten.	60	29	27
Marketing de Serviços		SP	22-8 a 12-12-2007	Exten.	64	26	22
Marketing e Vendas para Regionais (<i>in company</i>)	Volkswagen	SP	4-8 a 11-9-2007	Exten.	16	25	24
MBA da Construção Civil (a distância)			5-4 a 22-11-2007	Espec.	462	58	40
MBA em Administração Tributária (turma 1) (a distância)			19-5 a 3-12-2007	Espec.	360	59	58
MBA em Finanças e Controladoria (<i>in company</i>)	Bertin	SP	10-11-2006 a 12-9-2008	Espec.	400	41	—
MBA em Gestão de Riscos (<i>in company</i>)	ABN Amro Real	SP	17-9-2007 a 15-12-2008	Espec.	440	30	—
MBA em Gestão Empresarial (<i>in company</i>)	Whirlpool	SP	18-1-2007 a 26-7-2008	Espec.	360	35	—
MBA em Gestão Estratégica de Negócios (<i>in company</i>)	Deloitte	SP	30-7-2007 a 6-8-2009	Espec.	384	40	—

Cursos	Entidade para a qual se destina, em caso de convênio	Local	Período	Tipo	Horas/aula	Nº de candidatos	
						Matriculados	Concluintes
MBA em Inovação (a distância)			1-2 a 17-12-2007	Espec.	360	93	77
MBA Empresarial (<i>in company</i>)	Odebrecht	SP	22-7-2007 a 22-8-2009	Espec.	390	36	—
Métodos Estatísticos em Aperfeiçoamento e Gestão de Processos (<i>in company</i>)	Suzano	SP	26-6 a 28-7-2007	Exten.	24	5	5
Negociação		SP	19-3 a 23-7-2007	Exten.	68	49	43
Negociação		SP	20-8 a 17-12-2007	Exten.	68	45	41
Negociação (<i>in company</i>)	Ryder	SP	21-11 a 9-12-2007	Exten.	16	21	21
Negociação em Compras (<i>in company</i>)	Sadia	SP	25-6 a 26-7-2007	Exten.	16	29	29
Negociação em Compras (<i>in company</i>)	Sadia	SP	9-7 a 10-8-2007	Exten.	16	34	34
Negócios Internacionais e Comércio Exterior — Produtos e Serviços		SP	20-3 a 21-6-2007	Exten.	100	26	25
Negócios para Executivos (turma 22) (a distância)			6-5 a 30-7-2007	Espec.	502	81	65
Negócios para Executivos (turma 24) (a distância)			29-1 a 1-10-2007	Espec.	502	33	31
Negócios para Executivos (turma 25) (a distância)			28-4 a 22-12-2007	Espec.	502	51	44
Negócios para Executivos (turma 26) (a distância)			29-9 a 15-12-2007	Espec.	502	22	20
Novos Gestores — Competências em Gestão de Pessoas (<i>in company</i>)	Itaú	SP	13-11-2006 a 16-5-2007	Exten.	56	34	34
Novos Gestores — Competências em Gestão de Pessoas (<i>in company</i>)	Itaú	SP	20-8 a 5-12-2007	Exten.	56	28	17
Novos Gestores — Competências em Gestão de Pessoas (<i>in company</i>)	Itaú	SP	19-9-2007 a 16-4-2008	Exten.	56	30	—
Os Novos Paradigmas de Competitividade (<i>in company</i>)	Santista	SP	2-3 a 2-4-2007	Exten.	2	28	28
OneMBA (módulo 1)		SP	jan. 2006 a fev. 2008	MBA	52	9	—
OneMBA (módulo 1)		SP	set. 2007 a dez. 2009	MBA	88	13	—

Cursos	Entidade para a qual se destina, em caso de convênio	Local	Período	Tipo	Horas/aula	Nº de candidatos	
						Matriculados	Concluintes
OneMBA (módulo 2)		SP	abr. 2006 a set. 2008	MBA	160	9	—
OneMBA (módulo 3)		SP	jan. 2005 a abr. 2007	MBA	104	8	6
OneMBA (módulo 3)		SP	2006 a dez. 2008	MBA	48	9	—
Planejamento Tributário (in company)	Deloitte	SP	24-4 a 16-8-2007	Est. dirigido	6	4	4
Pricing & Profit Management (in company)	Philips Medical Systems	SP	3-9 a 8-11-2007	Exten.	24	31	31
Princípios de Gestão para Organizações do Terceiro Setor		SP	19-3 a 28-5-2007	Exten.	40	36	36
Princípios de Gestão para Organizações do Terceiro Setor		SP	27-8 a 29-10-2007	Exten.	40	29	23
Programa de Aperfeiçoamento Profissional (in company)	Microsoft	SP	2-2 a 1-10-2007	Exten.	160	35	35
Programa de Atualização Gerencial (in company)	Suzano	SP	12-2 a 15-3-2007	Exten.	32	21	17
Programa de Atualização Gerencial (in company)	Itaú	SP	9-4 a 22-7-2007	Exten.	122	23	23
Programa de Atualização Gerencial (in company)	Itaú	SP	6-8 a 19-11-2007	Exten.	122	32	32
Programa de Atualização Gerencial (in company)	Itaú	SP	13-8 a 30-11-2007	Exten.	122	34	34
Programa de Atualização Gerencial (in company)	Itaú	SP	17-9 a 30-12-2007	Exten.	122	38	38
Programa de Capacitação para Qualificação e Formação dos Servidores da Agência Nacional (in company)	Hosp. Sirio Libanês	SP	31-1-2007 a 31-1-2008	Espec.	360	80	—
Programa de Desenvolvimento de Gestão de Negócios (in company)	Itaú	SP	30-8 a 21-10-2007	Exten.	32	32	26
Programa de Desenvolvimento de Gestão de Negócios (in company)	Itaú	SP	12-11-2007 a 4-1-2008	Exten.	32	22	—
Programa de Desenvolvimento em Gerência de Produto — I (in company)	ABN Amro Real	SP	27-8 a 19-11-2007	Exten.	69	40	37
Programa de Desenvolvimento em Gerência de Produto — II (in company)	ABN Amro Real	SP	30-8 a 26-11-2007	Exten.	61	22	15

Cursos	Entidade para a qual se destina, em caso de convênio	Local	Período	Tipo	Horas/aula	Nº de candidatos	
						Matriculados	Concluintes
Programa de Desenvolvimento Gerencial (<i>in company</i>)	WEG	SP	25-5 a 27-10-2007	Exten.	128	40	40
Programa de Formação em Negociação (<i>in company</i>)	Sony	SP	1-3 a 3-5-2007	Exten.	24	25	23
Programa de Formação em Negociação (<i>in company</i>)	Unibanco Aig	SP	13-6 a 4-8-2007	Exten.	28	24	21
Programa de Formação em Negociação (<i>in company</i>)	Unibanco Aig	SP	13-9 a 4-11-2007	Exten.	28	20	20
Programa de Formação em Negociação (<i>in company</i>)	Unibanco	SP	4-10 a 29-12-2007	Exten.	32	27	27
Programa de Formação em Negociação (<i>in company</i>)	Banespa	SP	4-10 a 30-12-2007	Exten.	52	21	17
Programa de Gestão Empresarial (<i>in company</i>)	Telefônica	SP	17-4-2006 a 31-10-2007	Exten.	236	40	40
Programa de Gestão Empresarial (<i>in company</i>)	Telefônica	SP	19-4-2006 a 8-11-2007	Exten.	236	40	40
Programa de Gestão Empresarial (<i>in company</i>)	Telefônica	SP	25-9-2006 a 11-9-2008	Exten.	236	40	—
Programa de Gestão Empresarial (<i>in company</i>)	Telefônica	SP	21-5-2007 a 13-11-2008	Exten.	236	40	—
Programa de Marketing (<i>in company</i>)	Sadia	SP	28-9 a 24-11-2007	Exten.	48	36	35
Programa de Marketing (<i>in company</i>)	Sadia	SP	28-9 a 21-12-2007	Exten.	48	42	42
Programa Gestão de Projetos (<i>in company</i>)	Nextel	SP	14-5 a 4-7-2007	Exten.	32	43	43
Programa Gestão de Projetos (<i>in company</i>)	Nextel	SP	3-8 a 30-9-2007	Exten.	32	37	33
Programa Gestão de Projetos (<i>in company</i>)	Nextel	SP	1-10 a 22-11-2007	Exten.	32	26	23
Programa Gestão de Projetos (<i>in company</i>)	Nextel	SP	5-10 a 9-11-2007	Exten.	32	26	26
Programa Negócios Bancários (<i>in company</i>)	Bradesco	SP	21-11-2006 a 30-10-2007	Espec.	360	32	32
Programa Negócios Bancários (<i>in company</i>)	Bradesco	SP	28-11-2006 a 6-11-2007	Espec.	360	32	32
Programa Negócios Bancários (<i>in company</i>)	Bradesco	SP	28-11-2006 a 25-10-2007	Espec.	360	32	32
Programa Negócios Bancários (<i>in company</i>)	Bradesco	SP	23-11-2007 a 23-12-2008	Espec.	408	33	—
Programa Negócios Bancários (<i>in company</i>)	Bradesco	SP	23-11-2007 a 23-12-2008	Espec.	360	32	—

Cursos	Entidade para a qual se destina, em caso de convênio	Local	Período	Tipo	Horas/aula	Nº de candidatos	
						Matriculados	Concluintes
Programa Profissional 5 Estrelas — I (gerentes) <i>(in company)</i>	Volkswagen	SP	15 a 20-1-2007	Exten.	34	31	31
Programa Profissional 5 Estrelas — I (gerentes) <i>(in company)</i>	Volkswagen	SP	15 a 20-1-2007	Exten.	34	34	34
Programa Profissional 5 Estrelas — II (gerentes) <i>(in company)</i>	Volkswagen	SP	15 a 20-1-2007	Exten.	34	45	39
Programa Profissional 5 Estrelas — II (vendedores) <i>(in company)</i>	Volkswagen	SP	15 a 20-1-2007	Exten.	34	41	37
Programa Profissional 5 Estrelas — II (vendedores) <i>(in company)</i>	Volkswagen	SP	15 a 20-1-2007	Exten.	34	37	35
Programa Profissional 5 Estrelas — III (gerentes) <i>(in company)</i>	Volkswagen	SP	15 a 20-1-2007	Exten.	34	36	35
Programa Profissional 5 Estrelas — III (vendedores) <i>(in company)</i>	Volkswagen	SP	15 a 20-1-2007	Exten.	34	38	36
Programa Profissional 5 Estrelas <i>(in company)</i>	Volkswagen	SP	15 a 20-1-2007	Exten.	34	34	33
Programa Profissional 5 Estrelas <i>(in company)</i>	Volkswagen	SP	15 a 20-1-2007	Exten.	34	39	38
Programa Profissional 5 Estrelas <i>(in company)</i>	Volkswagen	SP	15 a 20-1-2007	Exten.	34	38	37
Programa Profissional 5 Estrelas <i>(in company)</i>	Volkswagen	SP	15 a 20-1-2007	Exten.	34	37	37
Programa Talentos em Desenvolvimento <i>(in company)</i>	Algar	SP	29-6 a 29-7-2007	Exten.	8	37	37
Project Finance e PPP no Brasil		SP	19-3 a 23-7-2007	Exten.	68	18	16
Relações Internacionais: Cultura, Política e Negociações		SP	14-3 a 20-6-2007	Exten.	60	14	11
Relações Internacionais: Cultura, Política e Negociações		SP	22-8 a 28-11-2007	Exten.	60	16	14
Remoção de Reprovação — Programa de Aperfeiçoamento Profissional <i>(in company)</i>	Microsoft	SP	9-11 a 9-12-2007	Exten.	8	8	8
Remoção de Reprovação: MBA em Gestão Empresarial <i>(in company)</i>	Serasa	SP	18-5 a 29-7-2007	Exten.	16	2	2
Responsabilidade Social no Varejo <i>(in company)</i>	Philip Morris	PE	12-3 a 12-4-2007	Exten.	8	65	46
Responsabilidade Social no Varejo <i>(in company)</i>	Philip Morris	SC	23-4 a 23-5-2007	Exten.	8	17	17

Cursos	Entidade para a qual se destina, em caso de convênio	Local	Período	Tipo	Horas/aula	Nº de candidatos	
						Matriculados	Concluintes
Responsabilidade Social no Varejo (in company)	Philip Morris	SP	3-8 a 3-9-2007	Exten.	8	65	39
Seminário de Presidentes — IV (in company)	YPO-SP	SP	16-8 a 19-9-2007	Atual.	24	59	59
Seminário de Presidentes CMGB — II (in company)	Claudia Blaia	SP	29 e 30-6-2007	Atual.	16	22	22
O Setor Público no Brasil (in company)	Itaú	SP	13-8 a 16-9-2007	Exten.	32	23	21
O Setor Público no Brasil (in company)	Itaú	SP	29-10 a 1-12-2007	Exten.	32	24	22
Supply Chain Management com Foco na Demanda e no Reabastecimento (in company)	Kraft	SP	13-4 a 24-9-2007	Exten.	48	30	30
Técnicas de Apresentação (in company)	Volkswagen	SP	24-5 a 25-6-2007	Exten.	16	12	9
Técnicas de Apresentação (in company)	Volkswagen	SP	12-9 a 13-10-2007	Exten.	16	16	10
Tecnologia de Informação (in company)	Unibanco	SP	11-6 a 15-7-2007	Exten.	36	24	24
Tecnologia de Informação (in company)	Unibanco	SP	18-6 a 22-7-2007	Exten.	36	30	30
TI (in company)	Serasa	SP	3-4 a 13-12-2007	Exten.	128	30	12
Valuation das Atividades da Empresa ao seu Valor (in company)	HSBC	SP	5-5 a 6-7-2007	Exten.	32	20	17
Varejo para Segmentos de Baixa Renda		SP	21-3 a 13-6-2007	Exten.	52	27	25
Varejo para Segmentos de Baixa Renda		SP	29-8 a 21-11-2007	Exten.	52	27	21
Workshop de Consolidação do Modelo de Gestão (in company)	Trelleborg	SP	5-10 a 5-11-2007	Atual.	8	40	32
Workshop de Desenvolvimento de Lideranças (in company)	Trelleborg	SP	25-6 a 1-8-2007	Atual.	8	14	14
Workshop de Desenvolvimento de Lideranças (in company)	Trelleborg	SP	19-7-2007	Atual.	8	27	27
Workshop de Estratégia Direcionada à Base da Pirâmide (in company)	Nestlé	SP	2-10 a 2-11-2007	Atual.	8	21	12
Workshop de Estratégia Direcionada à Base da Pirâmide (in company)	Nestlé	SP	23-10 a 23-11-2007	Atual.	8	17	17

Cursos	Entidade para a qual se destina, em caso de convênio	Local	Período	Tipo	Horas/aula	Nº de candidatos	
						Matriculados	Concluintes
Workshop de Gerenciamento de Projetos (<i>in company</i>)	Unibanco Aig	SP	18-5-2007	Atual.	8	29	18
2. ESCOLA DE DIREITO DE SÃO PAULO — DIREITO GV							
Administração Legal (turma I)	Banco Itaú		3-4 a 28-6-2007	Exten.	44	45	44
Administração Legal (turma II)	Banco Itaú	SP	28-8 a 27-11-2007	Exten.	48	49	49
Administração Legal para Advogados		SP	5-3 a 12-11-2007	Exten.	120	30	—
Agenda Contemporânea do Direito		SP	7-5 a 25-6-2007	Exten.	28	3	0
Agenda Contemporânea do Direito		SP	1-10 a 12-11-2007	Exten.	28	2	—
Arbitragem		SP	7-8 a 13-11-2007	Exten.	60	22	—
Concretização e Sistematização do Direito		SP	1-10 a 12-11-2007	Exten.	28	1	—
Contabilidade Aplicada ao Direito		SP	7-5 a 25-6-2007	Exten.	30	19	15
Contabilidade Aplicada ao Direito		SP	7-8 a 18-9-2007	Exten.	30	13	—
Contabilidade Fiscal		SP	5-3 a 23-4-2007	Exten.	28	14	9
Contabilidade Fiscal		SP	6-8 a 17-9-2007	Exten.	28	7	—
Contratos de Consumo e Atividade Econômica		SP	8-8 a 14-11-2007	Exten.		24	—
Contratos de Propriedade Industrial e Novas Tecnologias		SP	9-8 a 22-11-2007	Exten.		2	—
Contratos Empresariais (turma I e II)		SP	7-3 a 20-6-2007	Espec.	60	26	—
Contratos Empresariais (turmas I e II)		SP	8-8 a 14-11-2007	Espec.	60	19	—
Crimes Financeiros e Outros Crimes		SP	9-8 a 22-11-2007	Exten.		13	—
Crimes Tributários, Lavagem de Dinheiro e Outros Crimes		SP	8-3 a 5-7-2007	Exten.		8	7
Defesa da Concorrência	Cade	DF	29-6-2007	Exten.	6	50	—
Direito Administrativo		SP	8-3 a 5-7-2007	Espec.	60	10	—

Cursos	Entidade para a qual se destina, em caso de convênio	Local	Período	Tipo	Horas/aula	Nº de candidatos	
						Matriculados	Concluintes
Direito Administrativo		SP	9-8 a 22-11-2007	Espec.	60	7	—
Direito Administrativo Contratual		SP	9-8 a 22-11-2007	Exten.		9	—
Direito Administrativo Geral		SP	8-3 a 5-7-2007	Exten.		9	5
Direito Bancário (turma I)	Banco Real	SP	13-8 a 5-12-2007	Exten.	128	43	—
Direito Bancário (turma II)	Banco Real	SP	13-8 a 12-12-2007	Exten.	128	43	—
Direito das Telecomunicações Aplicado	NET	SP	2-2 a 29-6-2007	Espec.	105	39	—
Direito do Terceiro Setor		SP	7-3 a 20-6-2007	Exten.	60	13	12
Direito do Trabalho e Consumidor	Honda	SP	3-10 a 5-12-2007	Exten.	40	11	—
Direito e Conjuntura		SP	7-5 a 25-6-2007	Exten.	28	4	2
Direito e Conjuntura		SP	7-8 a 18-9-2007	Exten.	28	2	—
Direito Econômico		SP	5-3 a 25-6-2007	Espec.	60	6	—
Direito Econômico		SP	6-8 a 12-11-2007	Espec.	60	4	—
Direito Econômico Concorrencial		SP	6-8 a 12-11-2007	Exten.		4	—
Direito Econômico Regulatório		SP	5-3 a 25-6-2007	Exten.		5	3
Direito Empresarial	Telefônica	SP	20-3 a 12-6-2007	Exten.	44	28	—
Direito Empresarial (turmas I, II e III)		SP	5-3 a 25-6-2007	Espec.	60	79	—
Direito Empresarial (turmas I e II)		SP	6-8 a 12-11-2007	Espec.	60	53	—
Direito Empresarial do Trabalho		SP	6-3 a 13-11-2007	Exten.	120	35	—
Direito Penal Econômico		SP	8-3 a 5-7-2007	Espec.	60	6	—
Direito Penal Econômico		SP	9-8 a 22-11-2007	Espec.	60	5	—
Direito Societário		SP	6-3 a 26-6-2007	Espec.	60	13	—

Cursos	Entidade para a qual se destina, em caso de convênio	Local	Período	Tipo	Horas/aula	Nº de candidatos	
						Matriculados	Concluintes
Direito Societário (turmas I e II)	Unibanco	SP	7-8 a 13-11-2007	Espec.	60	14	—
Direito Tributário		SP	1-2 a 15-3-2007	Exten.	26	47	31
Direito Tributário (turmas I, II e III)		SP	6-3 a 5-7-2007	Espec.	60	31	—
Direito Tributário (turmas I, II e III)		SP	9-8 a 22-11-2007	Espec.	60	25	—
Economia Aplicada ao Direito	KPMG	SP	8-5 a 26-6-2007	Exten.	28	1	0
Economia Aplicada ao Direito		SP	6-8 a 17-9-2007	Exten.	28	7	—
Economia Aplicada ao Direito		SP	18-10 a 6-12-2007	Exten.	28	18	—
Elementos de Direito Empresarial		SP	14-3 a 27-6-2007	Exten.		23	18
Elementos de Direito Empresarial		SP	13-8 a 26-11-2007	Exten.		20	—
Estratégias Processuais na Advocacia Empresarial		SP	7-3 a 20-6-2007	Exten.	60	12	12
Estratégias Processuais na Advocacia Empresarial		SP	8-8 a 14-11-2007	Exten.	60	14	—
Estratégias Societárias e Tributação		SP	8-3 a 5-7-2007	Exten.	60	27	17
Estratégias Societárias, Sucessórias e Tributação (turma I)		SP	9-8 a 22-11-2007	Exten.	60	5	—
Estratégias Societárias, Sucessórias e Tributação (turma II)		SP	16-8 a 22-11-2007	Exten.	60	36	—
Finanças Aplicadas ao Direito		SP	6-3 a 24-4-2007	Exten.	28	3	1
Finanças Aplicadas ao Direito		SP	7-8 a 18-9-2007	Exten.	28	2	—
Fundamentos e Princípios dos Contratos Empresariais		SP	7-3 a 20-6-2007	Exten.		24	19
Jurisprudência Constitucional		SP	1-10 a 12-11-2007	Exten.	28	2	—
Law and Economics		SP	7-5 a 25-6-2007	Exten.	28	4	3
Law and Economics		SP	3-10 a 14-11-2007	Exten.	28	4	—
Mercado de Capitais: Aspectos Jurídicos		SP	8-3 a 5-7-2007	Exten.	60	16	11

Cursos	Entidade para a qual se destina, em caso de convênio	Local	Período	Tipo	Horas/aula	Nº de candidatos	
						Matriculados	Concluintes
Mercado de Capitais: Aspectos Jurídicos	Santander	SP	9-8 a 22-11-2007	Exten.	60	8	—
Mercado Financeiro e a Moderna Disciplina dos Contratos		SP	6-8 a 22-10-2007	Exten.	48	41	38
Planejamento Tributário		SP	7-3 a 25-4-2007	Exten.	28	7	6
Planejamento Tributário (turma I)		SP	6-8 a 17-9-2007	Exten.	28	1	—
Planejamento Tributário (turma II)	Banco Real	SP	3-10 a 14-11-2007	Exten.	28	7	—
Propriedade Intelectual		SP	6-3 a 5-7-2007	Espec.	60	16	—
Propriedade Intelectual		SP	9-8 a 22-11-2007	Espec.	60	4	—
Recuperação de Empresas		SP	26-9 a 24-10-2007	Exten.	20	10	—
Responsabilidade Civil		SP	8-3 a 5-7-2007	Espec.	60	8	—
Responsabilidade Civil		SP	9-8 a 22-11-2007	Espec.	60	8	—
Responsabilidade Civil na Área de Saúde		SP	8-3 a 5-7-2007	Exten.		16	16
Responsabilidade Civil nos Meios de Comunicação e Internet		SP	9-8 a 22-11-2007	Exten.		5	—
Sinais Distintivos e Tutela Administrativa e Judicial		SP	8-3 a 5-7-2007	Exten.		2	1
Sociedades Anônimas		SP	7-8 a 13-11-2007	Exten.		19	—
Técnicas de Negociação	Pinheiro Neto	SP	22-3 a 31-5-2007	Exten.	28	36	18
Técnicas de Negociação		SP	8-5 a 26-6-2007	Exten.	28	28	28
Técnicas de Negociação		SP	3-10 a 14-11-2007	Exten.	28	17	—
Tipos Societários no Novo Código Civil		SP	6-3 a 26-6-2007	Exten.		6	5
Tributação do Setor Comercial		SP	7-8 a 13-11-2007	Exten.		4	—
Tributação do Setor Industrial		SP	6-3 a 26-6-2007	Exten.		7	3
Tributação dos Mercados Financeiros e de Capitais		SP	8-8 a 14-11-2007	Exten.		9	—

Cursos	Entidade para a qual se destina, em caso de convênio	Local	Período	Tipo	Horas/aula	Nº de candidatos	
						Matriculados	Concluintes
Tributação e Crimes		SP	4-10 a 22-11-2007	Exten.	28	2	—
Tributação Empresarial		SP	9-8 a 22-11-2007	Exten.		7	—
Tributação Internacional		SP	8-3 a 5-7-2007	Exten.		4	2
Tributação no Planejamento Sucessório	Citibank	RS	24-1-2007	Exten.	3	42	42
3. ESCOLA DE DIREITO DO RIO DE JANEIRO — DIREITO RIO							
Direito de Contratos		RJ	maio a jun. 2007	Exten.	60	27	27
Direito Empresarial do Trabalho		RJ	maio a jun. 2007	Exten.	60	17	17
Direito Societário e Mercado de Capitais — I		RJ	ago. a nov. 2007	Exten.	60	33	33
Direito Societário e Mercado de Capitais — II		RJ	set. a dez. 2007	Exten.	60	19	19
Direito Tributário		RJ	maio a jun. 2007	Exten.	60	20	20
Licitações e Contratos		RJ	set. a dez. 2007	Exten.	60	14	14
MBA em Poder Judiciário		TJ-RO	maio 2005 a mar. 2008	Espec.	360	30	—
MBA em Poder Judiciário		TJ-RS	ago. 2005 a mar. 2008	Espec.	360	27	—
MBA em Poder Judiciário		TJ-CE	mar. 2006 a mar. 2008	Espec.	360	45	—
MBA em Poder Judiciário		TJ-AC	maio 2006 a mar. 2008	Espec.	360	49	—
MBA em Poder Judiciário		TJ-MT	jul. 2007 a mar. 2009	Espec.	360	45	—
Pós-graduação em Direito do Estado e da Regulação		RJ	mar. 2007 a out. 2008	Espec.	360	14	—
Pós-graduação em Direito do Estado e da Regulação		RJ	mar. 2007 a out. 2008	Espec.	360	10	—
Pós-graduação em Direito Empresarial		RJ	mar. 2007 a out. 2008	Espec.	360	44	—
Pós-graduação em Direito Empresarial		RJ	mar. 2007 a out. 2008	Espec.	360	52	—
Processo Civil Contemporâneo		RJ	maio a jun. 2007	Exten.	60	36	36

Cursos	Entidade para a qual se destina, em caso de convênio	Local	Período	Tipo	Horas/aula	Nº de candidatos	
						Matriculados	Concluintes
Programa de Capacitação em Poder Judiciário		GO	mar. 2006 a jan. 2008	Exten.	180	35	—
Programa de Capacitação em Poder Judiciário		TJ-RJ	jun. 2006 a maio 2007	Exten.	180	23	22
Propriedade Intelectual		RJ	set. a dez. 2007	Exten.	60	19	19
Regulação do Setor de Energia Elétrica		RJ	set. a dez. 2007	Exten.	60	25	25
Regulação em Negócios de Petróleo e Gás		RJ	set. a dez. 2007	Exten.	60	10	10

4. ESCOLA DE ECONOMIA DE SÃO PAULO — EESP

Especialização e Atualização em <i>Business Economics</i>		SP	jan. 2006 a jul. 2007	Espec.	432	82	47
Especialização e Atualização em <i>Business Economics</i>		SP	jul. 2006 a dez. 2007	Espec.	432	42	—
Especialização e Atualização em <i>Business Economics</i>		SP	jan. 2007 a jul. 2008	Espec.	432	37	—
Especialização e Atualização em <i>Business Economics</i>		SP	jul. 2007 a dez. 2009	Espec.	432	30	—
Especialização em <i>Financial Economics</i>		SP	jan. 2007 a jul. 2008	Espec.	432	37	—
Especialização em <i>Financial Economics</i>		SP	jul. 2007 a dez. 2008	Espec.	432	20	—
MBA da Construção Civil (turma III)		SP	fev. 2006 a dez. 2007	Espec.	432	21	—
MBA em Gestão Econômica de Projetos (turma I)		SP	ago. 2006 a maio 2007	Espec.	432	37	18
MBA Executivo da Indústria Farmacêutica (turma I)		SP	set. 2005 a dez. 2007	Espec.	432	42	—
MBA Executivo da Indústria Farmacêutica (turma II)		SP	maio 2006 a jul. 2008	Espec.	432	22	—
MBA Executivo da Indústria Farmacêutica (turma III)		SP	fev. 2006 a ago. 2008	Espec.	432	21	—

5. INSTITUTO DE DESENVOLVIMENTO EDUCACIONAL — IDE

Administração do Tempo	Seara	SP	18-10-2007	Exten.	8	30	30
Administração do Tempo	Seara	SC	22-10-2007	Exten.	8	35	35
Administração do Tempo	Seara	SC	23-10-2007	Exten.	8	35	35
Administração do Tempo	Seara	SC	24-10-2007	Exten.	8	35	35

Cursos	Entidade para a qual se destina, em caso de convênio	Local	Período	Tipo	Horas/aula	Nº de candidatos	
						Matriculados	Concluintes
Administração do Tempo	Seara	PR	26-10-2007	Exten.	8	35	35
Administração do Tempo	Seara	MS	12-11-2007	Exten.	8	35	35
Administração e os Processos de Mudança Organizacional	Ispan		1 a 11-5-2007	Exten.	36	35	35
Administração Estratégica de Sistemas de Informação		DF	abr. 2007 a dez. 2008	Espec.	435	32	—
Administração Estratégica de Sistemas de Informação		DF	set. 2007 a dez. 2008	Espec.	435	31	—
Administração Financeira de Mercados de Capitais		DF	abr. 2007 a dez. 2008	Espec.	435	40	—
Administração Judiciária	TRT-RJ	RJ	10-3-2006 a 29-6-2007	Espec.	434	36	36
Administração Judiciária	TRT-RJ	RJ	7-8-2006 a 1-10-2007	Espec.	434	34	34
Administração Judiciária	TRT-RJ	RJ	20-4-2007 a 11-7-2008	Espec.	434	36	—
Administração Judiciária	TRT-RJ	RJ	10-8-2007 a 31-10-2008	Espec.	434	36	—
Administração Pública	Fund. BI Social Quaresma	MG	29-11-2006 a 30-11-2007	Espec.	434	45	45
Administração Pública	Min. da Integ. Nacional	DF	19-11 a 14-12-2007	Exten.	120	35	35
Administração Pública — CIPAD		DF	29-8-2006 a 14-12-2007	Espec.	460	21	0
Administração Pública Gerencial	MP Militar	DF	9-8-2007	Exten.	3	35	35
Análise de Viabilidade de Projetos	Min. do Planejamento/ SAI	DF	17-10 a 3-12-2007	Exten.	73	25	25
Assessoria de Imprensa na Educação	Ispan		10 a 20-4-2007	Exten.	36	35	35
Atendimento ao Usuário no Serviço Público	Inpi	RJ	17 a 19-10-2007	Exten.	20	24	24
Auditoria Operacional	TCM-RJ	RJ	12-4 a 6-7-2007	Exten.	96	33	33
Auditoria Operacional	Marinha I	RJ	12-6 a 4-12-2007	Exten.	88	35	35
Comercialização do Gás Natural com Ênfase no Marketing de Negócios e Serviços	TBG	RJ	14 a 23-11-2007	Exten.	28	10	10
Comunicação e Eficácia Pessoal	Seara	SC	19 e 20-10-2007	Exten.	16	29	29
Comunicação e Eficácia Pessoal	Seara	MS	26 e 27-10-2007	Exten.	16	35	35

Cursos	Entidade para a qual se destina, em caso de convênio	Local	Período	Tipo	Horas/aula	Nº de candidatos	
						Matriculados	Concluintes
Comunicação e Eficácia Pessoal	Seara	MS	26 e 27-10-2007	Exten.	16	35	35
Comunicação e Eficácia Pessoal	Braskarne	SC	5 e 6-11-2007	Exten.	16	35	35
Comunicação e Eficácia Pessoal	Seara	SC	7 e 8-11-2007	Exten.	16	35	35
Comunicação e Eficácia Pessoal	Seara	SC	9 e 10-11-2007	Exten.	16	35	35
Comunicação e Eficácia Pessoal	Seara	SC	9 e 10-11-2007	Exten.	16	35	35
Comunicação e Eficácia Pessoal	Seara	SP	12 e 13-11-2007	Exten.	16	27	27
Comunicação e Eficácia Pessoal	Seara	SC	12 e 13-11-2007	Exten.	16	35	35
Comunicação e Marketing	Ispan		10 a 20-4-2007	Exten.	36	35	35
Contabilidade Aplicada a Sistema de Informações Gerenciais	Souza Cruz	SP	22 a 26-10-2007	Exten.	20	26	26
Contabilidade Aplicada a Sistema de Informações Gerenciais	Souza Cruz	SP	22 a 26-10-2007	Exten.	20	25	25
Contabilidade Geral e Análise de Balanço	Vieira, Rezende, Barbosa e Guerreiro	RJ	12 a 28-2-2007	Exten.	24	13	13
Contabilidade para Não-contadores	Petrobras	RJ	27 a 29-11-2007	Exten.	24	16	16
Contabilidade para Não-contadores	Petrobras	RJ	4 a 6-12-2007	Exten.	24	17	17
Contratos Administrativos	Inpi	RJ	1 a 3-10-2007	Exten.	20	19	19
Contratos Administrativos	Inpi	RJ	6 a 13-11-2007	Exten.	20	16	16
Controle Interno na Administração Pública	TJ-MT	MT	7 a 11-5-2007	Exten.	40	40	40
Criatividade e Inovação	Seara	SC	26 e 27-10-2007	Exten.	16	35	35
Criatividade e Inovação	Seara	MS	31-10 e 1-11-2007	Exten.	16	35	35
Criatividade e Inovação	Seara	SC	5 e 6-11-2007	Exten.	16	35	35
Criatividade e Inovação	Seara	PR	12 e 13-11-2007	Exten.	16	35	35
Criatividade e Inovação	Seara	MS	19 e 20-11-2007	Exten.	16	35	35

Cursos	Entidade para a qual se destina, em caso de convênio	Local	Período	Tipo	Horas/aula	Nº de candidatos	
						Matriculados	Concluintes
Cursos Livres		internet	nov. 2006 a jan. 2007	Exten.	30	544	544
Cursos Livres		internet	dez. 2006 a fev. 2007	Exten.	30	229	229
Cursos Livres		internet	jan. a mar. 2007	Exten.	30	294	294
Cursos Livres		internet	fev. a abr. 2007	Exten.	30	378	378
Cursos Livres		internet	mar. a maio 2007	Exten.	30	434	434
Cursos Livres		internet	abr. a jun. 2007	Exten.	30	638	638
Cursos Livres		internet	maio a jul. 2007	Exten.	30	591	591
Cursos Livres		internet	jun. a ago. 2007	Exten.	30	373	373
Cursos Livres		internet	jul. a set. 2007	Exten.	30	512	512
Cursos Livres		internet	ago. a out. 2007	Exten.	30	583	583
Cursos Livres		internet	set. a nov. 2007	Exten.	30	531	531
Cursos Livres		internet	out. a dez. 2007	Exten.	30	605	605
Cursos Livres		internet	nov. 2007 a jan. 2008	Exten.	30	512	—
Cursos Livres		internet	dez. 2007 a fev. 2008	Exten.	30	609	—
Derivativos de Crédito	ABN Amro/Aymoré	DF	22-10 a 30-11-2007	Exten.	80	35	35
Desenvolvimento de Competência	Pet. União	SP	11-12-2006 a 15-1-2007	Exten.	16	16	16
Desenvolvimento de Competência	Pet. União	SP	12-12-2006 a 16-1-2007	Exten.	16	16	16
Desenvolvimento de Competência	Pet. União	SP	13-12-2006 a 17-1-2007	Exten.	16	19	19
Desenvolvimento de Competência	Pet. União	SP	14-12-2006 a 18-1-2007	Exten.	16	16	16
Desenvolvimento de Competência	Pet. União	SP	19-12-2006 a 19-1-2007	Exten.	16	15	15
Desenvolvimento de Competências Gerenciais para Executivos	Bacen	DF	22-11-2006 a 6-7-2007	Exten.	128	35	35

Cursos	Entidade para a qual se destina, em caso de convênio	Local	Período	Tipo	Horas/aula	Nº de candidatos	
						Matriculados	Concluintes
Desenvolvimento de Competências Gerenciais para Executivos	Bacen	DF	8-3 a 10-10-2007	Exten.	128	22	22
Desenvolvimento de Competências Gerenciais para Executivos	Bacen	DF	17-5 a 7-12-2007	Exten.	128	23	23
Desenvolvimento de Gestores	Cimentos Liz	MG	21-6 a 22-10-2007	Exten.	40	35	35
Desenvolvimento de Gestores	Cimentos Liz	MG	22-6 a 23-10-2007	Exten.	40	35	35
Desenvolvimento de Gestores	Cimentos Liz	MG	23-6 a 24-10-2007	Exten.	40	35	35
Desenvolvimento de Gestores	Cimentos Liz	MG	19-7 a 25-10-2007	Exten.	48	35	35
Desenvolvimento Gerencial	Eletronuclear	RJ	23-7 a 11-10-2007	Exten.	30	23	23
Desenvolvimento Gerencial	Eletronuclear	RJ	25-7 a 11-10-2007	Exten.	30	33	33
Desenvolvimento Gerencial	Eletronuclear	RJ	6-8 a 16-10-2007	Exten.	30	26	26
Desenvolvimento Gerencial	Eletronuclear	RJ	8-8 a 18-10-2007	Exten.	30	26	26
Desenvolvimento Gerencial	Eletronuclear	RJ	13-8 a 8-11-2007	Exten.	30	28	28
Direito da Economia e da Empresa		SP	26-8-2006 a 17-2-2008	Espec.	432	27	—
Direito Empresarial		SP	18-4-2006 a 10-10-2007	Espec.	432	36	—
Direito Empresarial		SP	25-3-2006 a 16-9-2007	Espec.	432	19	—
Direito Empresarial — 1		SP	20-8-2005 a 11-2-2007	Espec.	432	25	—
Direito Tributário		SP	14-4-2006 a 6-10-2007	Espec.	432	30	—
Documentário, Gestão de Projetos para o Mercado Brasileiro e Internacional	Pref. de Paulínia	SP	10-8 a 10-11-2007	Exten.	120	42	42
EAD Docência		internet	maio a out. 2007	Exten.	90	26	26
EAD Docência		internet	jul. 2006 a jan. 2007	Exten.	90	53	53
EAD Docência		internet	set. 2006 a mar. 2007	Exten.	90	38	38
EAD Docência		internet	nov. 2006 a maio 2007	Exten.	90	47	47

Cursos	Entidade para a qual se destina, em caso de convênio	Local	Período	Tipo	Horas/aula	Nº de candidatos	
						Matriculados	Concluintes
EAD Docência		internet	jan. a jun. 2007	Exten.	90	32	32
EAD Docência		internet	mar. a ago. 2007	Exten.	90	44	44
EAD Docência		internet	maio a out. 2007	Exten.	90	40	40
EAD Docência		internet	jul. 2007 a jan. 2008	Exten.	90	40	—
EAD Docência		internet	set. 2007 a mar. 2008	Exten.	90	35	—
EAD Docência		internet	nov. 2007 a maio 2008	Exten.	90	26	—
Economia para Jornalistas	Globo	RJ	13-8 a 10-10-2007	Exten.	30	21	21
Educação Continuada para Gestores	BNB	CE	19 a 31-3-2007	Exten.	96	36	36
Educação Continuada para Gestores	BNB	CE	9 a 26-4-2007	Exten.	96	37	37
Educação Continuada para Gestores	BNB	CE	7 a 24-5-2007	Exten.	96	32	32
Educação Continuada para Gestores	BNB	CE	28-5 a 14-6-2007	Exten.	96	34	34
Educação Continuada para Gestores	BNB	CE	18-6 a 5-7-2007	Exten.	96	23	23
Educação Continuada para Gestores	BNB	CE	13 a 30-7-2007	Exten.	96	41	41
Educação Continuada para Gestores	BNB	CE	23-7 a 9-8-2007	Exten.	96	35	35
Educação Continuada para Gestores	BNB	CE	13 a 30-8-2007	Exten.	96	35	35
Educação Continuada para Gestores	BNB	CE	10 a 27-9-2007	Exten.	96	35	35
Educação Continuada para Gestores	BNB	CE	15-10 a 1-11-2007	Exten.	96	35	35
Elaboração e Concepção de Projetos	Min. do Planej., Orç. e Gestão	DF	3-9 a 8-10-2007	Exten.	58	25	25
Especialização de Gestores	Sesc-BR	RJ	9-10-2006 a 24-10-2007	Exten.	208	35	35
Estratégia Negocial	3M	SP	4 e 5-12-2007	Exten.	32	22	22
Ética no Serviço Público	Inpi	RJ	23 a 25-10-2007	Exten.	20	17	17

Cursos	Entidade para a qual se destina, em caso de convênio	Local	Período	Tipo	Horas/aula	Nº de candidatos	
						Matriculados	Concluintes
Ética no Serviço Público	Inpi	RJ	23 a 25-10-2007	Exten.	20	35	35
Excel Avançado	Isae	AM	27 a 31-8-2007	Exten.	24	14	14
Execução Orçamentária	Pref. de Jandira	SP	28 e 29-8-2007	Exten.	16	35	35
Executivo em Administração de Empresas a Distância		RJ	26-8-2005 a 30-3-2007	Espec.	433	78	—
Ferramentas Técnicas e Administrativas	Justiça Federal de 1º Grau-ES	ES	28 e 29-3-2007	Exten.	20	48	48
Finanças Avançadas	Susep	RJ	4 a 19-9-2007	Exten.	54	22	22
Finanças Corporativas	Perdigão	PR	20-6-2007	Exten.	8	4	4
Finanças, Auditoria e Controladoria		SC	25-8-2005 a 16-2-2007	Espec.	432	25	—
Formação de Gestores de Promotorias	MP-PA	PA	9-4 a 15-6-2007	Exten.	60	35	35
Formação de Gestores de Promotorias	MP-PA	PA	16-4 a 15-6-2007	Exten.	60	35	35
Formação de Gestores de Promotorias de Justiça	MP-RS	RS	13 e 14-9-2007	Exten.	14	35	35
Formação de Gestores de Promotorias de Justiça	MP-RS	RS	4 e 5-10-2007	Exten.	14	35	35
Formação de Gestores de Promotorias de Justiça	MP-RS	RS	10 e 11-10-2007	Exten.	14	35	35
Formação de Multiplicadores de Ensino		SP	17 a 19-10-2007	Exten.	24	21	21
Formação de Negociadores	Petrobras	RJ	14-5 a 18-7-2007	Exten.	80	37	37
Formação de Novas Lideranças	BNB	CE	19-3 a 17-4-2007	Exten.	192	40	40
Formação de Novas Lideranças	BNB	CE	30-4 a 31-5-2007	Exten.	192	42	42
Formação de Novas Lideranças	BNB	CE	4-6 a 5-7-2007	Exten.	192	40	40
Formação de Novas Lideranças	BNB	CE	9-7 a 9-8-2007	Exten.	192	37	37
Formação de Novas Lideranças	BNB	CE	30-7 a 30-8-2007	Exten.	192	39	39
Formação de Novas Lideranças	BNB	CE	13-8 a 13-9-2007	Exten.	192	40	40

Cursos	Entidade para a qual se destina, em caso de convênio	Local	Período	Tipo	Horas/aula	Nº de candidatos	
						Matriculados	Concluintes
			3-9 a				
Formação de Novas Lideranças	BNB	CE	4-10-2007	Exten.	192	35	35
			17-9 a				
Formação de Novas Lideranças	BNB	CE	18-10-2007	Exten.	192	35	35
			15-10 a				
Formação de Novas Lideranças	BNB	CE	15-11-2007	Exten.	192	35	35
			19-11 a				
Formação de Novas Lideranças	BNB	CE	20-12-2007	Exten.	192	35	35
	Min. do Planej., Orç. e Gestão		6 a				
Fundamentos Básicos de Projetos		DF	27-8-2007	Exten.	38	25	25
			11 a				
Fundamentos de Projetos — Abordagem Conceitual	Light	RJ	13-12-2007	Exten.	24	19	19
			16-4 a				
Geplat do Futuro	Accenture	RJ	28-6-2007	Exten.	136	26	26
			14-5 a				
Geplat do Futuro	Accenture	RJ	26-7-2007	Exten.	136	33	33
			27-8 a				
Geplat do Futuro	Accenture	RJ	8-11-2007	Exten.	116	34	34
			9-11-2007 a				
Gerência de Empreendimento com Ênfase em Planejamento	Petrobras	SP	19-7-2008	Espec.	432	27	—
			9-11-2007 a				
Gerência de Empreendimentos com Ênfase em Condicionamento e Comissionamento	Abemi	RJ	16-8-2008	Espec.	432	30	—
			9-11-2007 a				
Gerência de Empreendimentos com Ênfase em Construção e Montagem	Abemi	RJ	16-8-2008	Espec.	432	30	—
			30-11-2007 a				
Gerência de Empreendimentos com Ênfase em Construção e Montagem	Petrobras	RJ	9-8-2008	Espec.	432	22	—
			30-11-2007 a				
Gerência de Empreendimentos com Ênfase em Construção e Montagem	Petrobras	SP	27-7-2008	Espec.	432	35	—
			23-3 a				
Gerência de Empreendimentos com Ênfase em Empreendimento/Contrato	Abemi	RJ	15-12-2007	Espec.	432	30	30
			23-11-2007 a				
Gerência de Empreendimentos com Ênfase em Empreendimento/Contrato	Abemi	RJ	6-9-2008	Espec.	432	30	—
			23-11-2007 a				
Gerência de Empreendimentos com Ênfase em Empreendimento/Contrato	Petrobras	SP	2-8-2008	Espec.	432	35	—

Cursos	Entidade para a qual se destina, em caso de convênio	Local	Período	Tipo	Horas/aula	Nº de candidatos	
						Matriculados	Concluintes
Gerência de Empreendimentos com Ênfase em Empreendimento/Contrato	Petrobras	SP	30-11-2007 a 29-8-2008	Espec.	432	35	—
Gerência de Empreendimentos com Ênfase em Empreendimentos	Abemi	RJ	23-11-2007 a 6-9-2008	Espec.	432	30	—
Gerência de Empreendimentos com Ênfase em Empreendimentos	Abemi	RJ	30-11-2007 a 13-9-2008	Espec.	432	30	—
Gerência de Empreendimentos com Ênfase em Engenharia	Petrobras	SP	23-11-2007 a 2-8-2008	Espec.	432	35	—
Gerência de Empreendimentos com Ênfase em Engenharia	Abemi	RJ	30-11-2007 a 13-9-2008	Espec.	432	30	—
Gerência de Empreendimentos com Ênfase em Engenharia	Petrobras	SP	30-11-2007 a 9-8-2008	Espec.	432	35	—
Gerência de Empreendimentos com Ênfase em Planejamento	Abemi	SP	9-2 a 23-11-2007	Espec.	432	29	29
Gerência de Empreendimentos com Ênfase em Planejamento	Abemi	RJ	2-3 a 15-12-2007	Espec.	432	27	27
Gerência de Empreendimentos com Ênfase em Planejamento	Abemi	RJ	23-3 a 15-12-2007	Espec.	432	27	27
Gerência de Empreendimentos com Ênfase em Planejamento	Abemi	RJ	23-11-2007 a 6-9-2008	Espec.	432	30	—
Gerência de Empreendimentos com Ênfase em Planejamento	Petrobras	SP	23-11-2007 a 2-8-2008	Espec.	432	11	—
Gerência de Empreendimentos com Ênfase em Projeto de Engenharia	Abemi	RJ	9-2 a 24-11-2007	Espec.	432	29	29
Gerência de Empreendimentos com Ênfase em Projeto de Engenharia	Abemi	RJ	2-3 a 15-12-2007	Espec.	432	29	29
Gerência de Empreendimentos com Ênfase em Projeto de Engenharia	Abemi	RJ	30-11-2007 a 13-9-2008	Espec.	432	30	—
Gerência de Empreendimentos com Ênfase em Qualidade	Abemi	RJ	23-3 a 15-12-2007	Espec.	432	27	27
Gerência de Empreendimentos com Ênfase em Qualidade	Abemi	RJ	9-11-2007 a 16-8-2008	Espec.	432	30	—
Gerência de Empreendimentos com Ênfase em Qualidade	Petrobras	SP	23-11-2007 a 2-8-2008	Espec.	432	35	—
Gerência de Empreendimentos com Ênfase em SMS	Abemi	RJ	2-3 a 15-12-2007	Espec.	432	30	30
Gerência de Empreendimentos com Ênfase em SMS	Petrobras	SP	23-11-2007 a 2-8-2008	Espec.	432	35	—

Cursos	Entidade para a qual se destina, em caso de convênio	Local	Período	Tipo	Horas/aula	Nº de candidatos	
						Matriculados	Concluintes
Gerência de Empreendimentos com Ênfase em Suprimentos	Abemi	RJ	9-11-2007 a 16-8-2008	Espec.	432	30	—
Gerência de Empreendimentos com Ênfase em Suprimentos	Petrobras	SP	30-11-2007 a 9-8-2008	Espec.	432	35	—
Gerência de Projetos	BB	DF	10-11-2006 a 6-2-2007	Exten.	120	40	40
Gerência de Projetos	BB	DF	4-5 a 21-7-2007	Exten.	120	38	38
Gerência de Projetos	BB	DF	1-8 a 27-10-2007	Exten.	120	36	36
Gerência de Projetos — 25		RJ	19-4-2006 a 11-7-2007	Espec.	432	53	25
Gerência de Projetos — 29		RJ	14-8-2006 a 10-11-2007	Espec.	432	46	—
Gerenciamento de Conflitos	Henkel	SP	21 e 22-11-2007	Exten.	16	35	35
Gestão de Banco de Dados Intranet e Extranet	Ispan		22-5 a 1-6-2007	Exten.	36	35	35
Gestão de Comércio Exterior e Negócios Internacionais — 2		RJ	4-4-2006 a 9-7-2007	Espec.	435	43	36
Gestão de Contratação de Bens e Serviços	Brascan	RJ	7-11-2007	Exten.	8	21	21
Gestão de Contratos	Pref. de Jandira	SP	17 a 19-10-2007	Exten.	12	35	35
Gestão de Controladoria, Auditoria e Tributos		SP	25-3-2006 a 16-9-2007	Espec.	432	40	—
Gestão de Controladoria, Auditoria e Tributos	Business Institute	SP	24-6-2006 a 29-9-2007	Espec.	435	44	44
Gestão de Escola de Governo	Ispan	RJ	25-10-2006 a 19-9-2007	Espec.	468	6	6
Gestão de Materiais	Pref. de Jandira	SP	3 a 5-10-2007	Exten.	12	35	35
Gestão de Mudança e Cultura Organizacional	Henkel	SP	12 e 13-11-2007	Exten.	16	25	25
Gestão de Organizações Hospitalares	Assoc. Benef. São Cristóvão	SP	2-10-2006 a 27-3-2007	Exten.	144	22	22
Gestão de Pessoas		DF	maio 2007 a dez. 2008	Espec.	432	28	—
Gestão de Pessoas	Pref. de Jandira	SP	11 e 12-9-2007	Exten.	16	35	35
Gestão de Pessoas e Liderança	Seara	PR	19 e 20-10-2007	Exten.	16	35	35

Cursos	Entidade para a qual se destina, em caso de convênio	Local	Período	Tipo	Horas/aula	Nº de candidatos	
						Matriculados	Concluintes
Gestão de Pessoas e Liderança	Seara	MS	22 e 23-10-2007	Exten.	16	35	35
Gestão de Pessoas e Liderança	Seara	SC	22 e 23-10-2007	Exten.	16	35	35
Gestão de Pessoas e Liderança	Seara	SC	23 e 24-10-2007	Exten.	16	35	35
Gestão de Pessoas e Liderança	Seara	MS	24 e 25-10-2007	Exten.	16	35	35
Gestão de Pessoas e Liderança	Seara	SC	26 e 27-10-2007	Exten.	16	35	35
Gestão de Pessoas e Liderança	Seara	SC	7 e 8-11-2007	Exten.	16	35	35
Gestão de Pessoas e Liderança	Seara	SC	9 e 10-11-2007	Exten.	16	35	35
Gestão de Pessoas e Liderança	Seara	SC	13 e 14-11-2007	Exten.	16	35	35
Gestão de Produtos Industriais — Aprofundamento	Docol	SC	7 a 11-8-2007	Exten.	40	23	23
Gestão de Produtos Industriais — Nivelamento	Docol	SC	18 a 21-7-2007	Exten.	32	42	42
Gestão de Projetos	Seara	SC	13 e 14-11-2007	Exten.	16	35	35
Gestão de Projetos em Instituições de Ensino	Ispan		13 a 23-3-2007	Exten.	36	35	35
Gestão de Recursos Humanos		RJ	4-4-2006 a 31-7-2007	Espec.	433	56	—
Gestão de Recursos Humanos no Setor Saúde	Isae	AM	21-5 a 5-7-2007	Exten.	80	44	44
Gestão de Recursos Humanos no Setor Saúde	Isae	AM	21-5 a 5-7-2007	Exten.	80	39	39
Gestão de Serviços e Atendimento ao Cliente		DF	ago. 2007 a dez. 2008	Espec.	435	30	—
Gestão Empresarial	Business Institute	SP	7-4-2006 a 15-9-2007	Espec.	432	49	49
Gestão Empresarial — 37		RJ	12-4-2006 a 26-5-2007	Espec.	436	51	44
Gestão Empresarial — 42		RJ	14-8-2006 a 20-10-2007	Espec.	432	53	15
Gestão Estratégica das Organizações		PR	28-4-2006 a 15-9-2007	Espec.	453	30	—
Gestão Estratégica de Marketing		DF	maio 2007 a dez. 2008	Espec.	435	36	—

Cursos	Entidade para a qual se destina, em caso de convênio	Local	Período	Tipo	Horas/aula	Nº de candidatos	
						Matriculados	Concluintes
Gestão Estratégica de Marketing		DF	set. 2007 a dez. 2008	Espec.	435	31	—
Gestão Estratégica e Econômica de Negócios		AM	ago. 2007 a dez. 2008	Espec.	432	42	—
Gestão Financeira, Controladoria e Auditoria		PR	10-3-2006 a 27-5-2007	Espec.	464	35	—
Gestão Pedagógica	Ispan		13 a 23-3-2007	Exten.	36	22	22
Gestão por Projetos	Inpi	RJ	24 a 26-9-2007	Exten.	20	21	21
Gestão Pública	TRT 12ª Região	SC	16-3 a 15-9-2007	Exten.	120	55	55
Imposto sobre a Propriedade Predial e Territorial Urbana	Pref. de Jandira	SP	22 a 24-10-2007	Exten.	12	35	35
Imposto sobre a Transmissão Intervivos de Bens Imóveis	Pref. de Jandira	SP	13 e 14-9-2007	Exten.	8	35	35
Imposto sobre Serviços de Qualquer Natureza — ISS	Pref. de Jandira	SP	4 a 6-9-2007	Exten.	12	35	35
Índice de Participação no ICMS — Dipam	Pref. de Jandira	SP	30-8 a 3-9-2007	Exten.	12	35	35
Intensivo de Pós-graduação em Administração Pública	TCE-RJ	RJ	9-9-2005 a 31-3-2007	Espec.	456	38	38
Intensivo de Pós-graduação em Administração Pública	TCE-RJ	RJ	7-10-2005 a 14-4-2007	Espec.	456	38	38
Intensivo de Pós-graduação em Administração Pública	TCE-RJ	RJ	24-11-2006 a 28-5-2008	Espec.	420	35	—
Lei de Diretrizes Orçamentárias	Pref. de Jandira	SP	14 e 15-8-2007	Exten.	16	35	35
Lei de Licitações	Pref. de Jandira	SP	26 a 28-9-2007	Exten.	12	35	35
Lei de Responsabilidade Fiscal	Pref. de Jandira	SP	7 e 8-8-2007	Exten.	16	35	35
Líder como Coach	Petrobras	RJ	8 e 9-8-2007	Exten.	16	15	15
Líder como Coach	Petrobras	RJ	21 e 22-8-2007	Exten.	16	20	20
Líder como Coach	Petrobras	RJ	11 e 12-9-2007	Exten.	16	15	15
Liderança	Henkel	SP	14 a 16-8-2007	Exten.	24	25	25
Liderança e Motivação	Inpi	RJ	17 a 19-9-2007	Exten.	20	17	17

Cursos	Entidade para a qual se destina, em caso de convênio	Local	Período	Tipo	Horas/aula	Nº de candidatos	
						Matriculados	Concluintes
Liderança e Motivação	Inpi	RJ	1 a 3-10-2007	Exten.	20	22	22
Liderança e Negociação em Gerência de Projetos	Bacen	DF	27-2 a 2-3-2007	Exten.	32	22	22
Liderança e Negociação em Gerência de Projetos	Bacen	RJ	13 a 16-8-2007	Exten.	32	19	19
Liderança em Recursos Humanos	Perdigão	SP	20-6-2007	Exten.	2	4	4
Liderança para Jovens Talentos	OAS	SP	3 e 4-9-2007	Exten.	16	35	35
Logística Empresarial	Petrobras	RJ	17-10-2006 a 5-12-2007	Espec.	360	31	31
Marketing de Serviços como Diferencial Competitivo	Serpro	DF	27 a 31-8-2007	Exten.	40	27	27
Marketing de Serviços como Diferencial Competitivo	Serpro	RJ	10 a 14-9-2007	Exten.	40	25	25
Marketing de Serviços como Diferencial Competitivo	Serpro	SP	22 a 26-10-2007	Exten.	40	17	17
Marketing de Serviços como Diferencial Competitivo	Serpro	DF	26 a 30-11-2007	Exten.	40	35	35
Matemática Financeira com HP12C	Banco Gmac	SP	30-6 a 3-7-2007	Exten.	80	96	96
MBA em Administração de Empresas com Ênfase em Recursos Humanos		RJ	mar. 2007 a dez. 2008	Espec.	432	11	—
MBA em Administração de Empresas e Negócios		PR	15-9-2005 a 9-3-2007	Espec.	432	25	—
MBA em Administração Estratégica de Sistemas de Informação		DF	31-3-2006 a 14-7-2007	Espec.	435	39	—
MBA em Administração Estratégica de Sistemas de Informação		DF	18-9-2006 a 12-12-2007	Espec.	435	42	—
MBA em Administração Financeira e Mercado de Capitais		DF	11-4-2006 a 20-7-2007	Espec.	435	30	—
MBA em Administração Financeira e Mercado de Capitais		DF	12-9-2006 a 14-12-2007	Espec.	435	23	—
MBA em Auditoria e Gestão em Saúde	Unimed Cuiabá	MT	23-8-2007 a 17-1-2009	Espec.	432	46	—
MBA em Auditoria em Saúde	Fed. das Unimeds-MS	MS	5-5-2006 a 25-11-2007	Espec.	444	55	55
MBA em Auditoria Governamental	Marinha	RJ	31-5-2007 a 19-12-2008	Espec.	432	31	—

Cursos	Entidade para a qual se destina, em caso de convênio	Local	Período	Tipo	Horas/aula	Nº de candidatos	
						Matriculados	Concluintes
MBA em Auditoria Interna — Ênfase em Auditoria de Desempenho e Avaliação de Programas	Funasa/Dsei Xingu	DF	14-9-2006 a 19-10-2007	Espec.	435	30	30
MBA em Cinema Documentário			14-8-2006 a 26-3-2007				
MBA em Comércio Exterior, Câmbio e Negociações Comerciais — 5	Business Institute	DF	8-5-2006 a 22-5-2007	Espec.	435	27	—
MBA em Concentração em Logística Empresarial			11-4-2006 a 17-7-2007				
MBA em Controladoria e Finanças	Business Institute	SP	3-5-2006 a 10-9-2007	Espec.	472	45	45
MBA em Controladoria e Finanças			set. 2007 a dez. 2008				
MBA em Desenvolvimento e Gestão de Pessoas	Business Institute	DF	26-8-2005 a 17-2-2007	Espec.	435	29	—
MBA em Desenvolvimento e Gestão de Pessoas			29-3-2006 a 20-9-2007				
MBA em Desenvolvimento e Gestão de Pessoas	Business Institute	SC	8-3-2006 a 30-8-2007	Espec.	432	30	—
MBA em Desenvolvimento e Gestão de Pessoas			25-3-2006 a 16-9-2007				
MBA em Desenvolvimento e Gestão de Pessoas	Business Institute	PA	8-10-2005 a 1-4-2007	Espec.	432	38	36
MBA em Desenvolvimento Humano de Gestores			13-9-2006 a 20-12-2007				
MBA em Direito	Business Institute	PR	ago. 2007 a dez. 2008	Espec.	438	35	—
MBA em Direito Civil e Processual Civil			jun. 2007 a dez. 2008				
MBA em Direito Civil e Processual Civil	Business Institute	RJ	7-10-2005 a 31-3-2007	Espec.	432	50	—
MBA em Direito Civil e Processual Civil			abr. 2007 a dez. 2008				
MBA em Direito Civil e Processual Civil	Business Institute	RS	mar. 2007 a dez. 2008	Espec.	432	27	—
MBA em Direito Civil e Processual Civil			mar. 2007 a dez. 2008				
MBA em Direito Civil e Processual Civil	Business Institute	MA	set. 2007 a dez. 2008	Espec.	432	51	—
MBA em Direito Civil e Processual Civil			set. 2007 a dez. 2008				
MBA em Direito Civil e Processual Civil	Business Institute	SC	set. 2007 a dez. 2008	Espec.	432	47	—
MBA em Direito Civil e Processual Civil			set. 2007 a dez. 2008				
MBA em Direito da Economia e da Empresa	Business Institute	SC	jun. 2007 a dez. 2008	Espec.	432	27	—
MBA em Direito da Economia e da Empresa			jun. 2007 a dez. 2008				

Cursos	Entidade para a qual se destina, em caso de convênio	Local	Período	Tipo	Horas/aula	Nº de candidatos	
						Matriculados	Concluintes
MBA em Direito da Economia e da Empresa		MG	2-6-2006 a 24-11-2007	Espec.	432	41	—
MBA em Direito da Economia e da Empresa		RJ	6-5-2006 a 28-10-2007	Espec.	432	35	—
MBA em Direito da Economia e da Empresa		PE	abr. 2007 a dez. 2008	Espec.	432	44	—
MBA em Direito da Economia e da Empresa		RS	maio 2007 a dez. 2008	Espec.	432	24	—
MBA em Direito da Economia e da Empresa		RS	abr. 2007 a dez. 2008	Espec.	432	32	—
MBA em Direito da Economia e da Empresa		RS	31-3-2006 a 22-9-2007	Espec.	432	46	—
MBA em Direito da Economia e da Empresa		ES	jun. 2007 a nov. 2008	Espec.	432	34	—
MBA em Direito da Energia	Chesf	PE	12-1-2007 a 12-1-2009	Espec.	432	35	—
MBA em Direito Empresarial		SP	out. 2007 a dez. 2008	Espec.	432	36	—
MBA em Direito Empresarial com Concentração em Regulação e Negócios de Petróleo e Gás	Petrobras	BA	1-3-2007 a 4-10-2008	Espec.	396	31	—
MBA em Direito Empresarial com Concentração em Regulação e Negócios de Petróleo e Gás	Petrobras	SP	15-3-2007 a 25-10-2008	Espec.	396	36	—
MBA em Direito Empresarial com Concentração em Regulação e Negócios de Petróleo e Gás	Petrobras	RJ	3-5-2007 a 25-10-2008	Espec.	396	33	—
MBA em Direito Empresarial com Concentração em Regulação e Negócios de Petróleo e Gás	Petrobras	RJ	17-5-2007 a 8-11-2008	Espec.	396	32	—
MBA em Direito Tributário		MG	out. 2007 a dez. 2008	Espec.	432	27	—
MBA em Direito Tributário		MG	15-9-2006 a 8-3-2008	Espec.	432	40	—
MBA em Direito Tributário		RJ	jun. 2007 a dez. 2008	Espec.	432	52	—
MBA em Direito Tributário		RJ	1-5-2006 a 23-10-2007	Espec.	432	20	—
MBA em Direito Tributário		SC	26-9-2005 a 20-3-2007	Espec.	432	36	—
MBA em Direito Tributário		RS	abr. 2007 a dez. 2008	Espec.	432	41	—

Cursos	Entidade para a qual se destina, em caso de convênio	Local	Período	Tipo	Horas/aula	Nº de candidatos	
						Matriculados	Concluintes
MBA em Direito Tributário		RS	31-3-2006 a 22-9-2007	Espec.	432	54	—
MBA em Direito Tributário		MA	ago. 2007 a dez. 2008	Espec.	432	35	—
MBA em Direito Tributário		MA	17-11-2005 a 11-5-2007	Espec.	360	47	—
MBA em Direito Tributário		ES	23-6-2006 a 15-12-2007	Espec.	432	32	—
MBA em Direito Tributário		CE	ago. 2007 a dez. 2008	Espec.	432	35	—
MBA em Direito Tributário		SC	9-6-2006 a 1-12-2007	Espec.	432	30	—
MBA em Direito Tributário		SC	set. 2007 a dez. 2008	Espec.	432	28	—
MBA em Direito Tributário		SC	out. 2007 a dez. 2008	Espec.	432	34	—
MBA em Direito Tributário		SC	25-8-2006 a 16-2-2008	Espec.	432	26	—
MBA em Direito Tributário		MG	11-11-2005 a 5-5-2007	Espec.	360	38	—
MBA em E-management: Tecnologia da Informação		SP	18-3-2006 a 9-9-2007	Espec.	432	43	39
MBA em Estratégia Empresarial		DF	2-5-2005 a 29-9-2007	Espec.	480	30	—
MBA em Estratégia Empresarial		DF	8-4-2006 a 14-12-2007	Espec.	480	27	—
MBA em Estratégia Empresarial		DF	22-9-2006 a 11-10-2008	Espec.	480	32	—
MBA em Estratégia Empresarial		DF	abr. 2007 a dez. 2008	Espec.	480	35	—
MBA em Estratégia Empresarial		DF	set. 2007 a dez. 2008	Espec.	480	26	—
MBA em Finanças	Banco BBM	RJ	1-2-2007 a 21-8-2008	Espec.	370	20	—
MBA em Finanças com Ênfase em Derivativos e Risco		RJ	abr. 2007 a dez. 2008	Espec.	432	6	—
MBA em Finanças com Ênfase em Derivativos e Riscos		RJ	20-4-2006 a 19-7-2007	Espec.	432	9	9
MBA em Finanças com Ênfase em Finanças Corporativas		RJ	20-4-2006 a 19-7-2007	Espec.	432	24	17
MBA em Finanças com Ênfase em Finanças Corporativas		RJ	abr. 2007 a dez. 2008	Espec.	432	16	—

Cursos	Entidade para a qual se destina, em caso de convênio	Local	Período	Tipo	Horas/aula	Nº de candidatos	
						Matriculados	Concluintes
MBA em Finanças com Ênfase em Gestão de Investimento		RJ	20-4-2006 a 19-7-2007	Espec.	432	16	5
MBA em Finanças com Ênfase em Gestão de Investimentos		RJ	abr. 2007 a dez. 2008	Espec.	432	29	—
MBA em Finanças Corporativas		SP	11-3-2006 a 2-9-2007	Espec.	432	47	42
MBA em Finanças Empresariais	Schahin	SP	12-4-2006 a 27-9-2007	Espec.	432	49	49
MBA em Finanças Empresariais	Unibanco	SP	8-5-2006 a 5-9-2007	Espec.	432	51	51
MBA em Finanças, Auditoria e Controladoria		SC	19-8-2005 a 10-2-2007	Espec.	432	33	—
MBA em Finanças, Auditoria e Controladoria		SC	26-9-2005 a 20-3-2007	Espec.	432	35	—
MBA em Finanças, Auditoria e Controladoria		ES	7-4-2006 a 29-9-2007	Espec.	432	38	—
MBA em Finanças, Auditoria e Controladoria		ES	28-6-2006 a 20-12-2007	Espec.	432	30	—
MBA em Finanças, Auditoria e Controladoria		ES	28-9-2005 a 22-3-2007	Espec.	360	47	—
MBA em Finanças, Auditoria e Controladoria		SC	24-3-2006 a 15-9-2007	Espec.	432	32	—
MBA em Finanças, Auditoria e Controladoria		MG	28-4-2006 a 20-10-2007	Espec.	432	30	—
MBA em Finanças: Investimentos e Risco		SP	ago. 2007 a dez. 2008	Espec.	432	32	—
MBA em Formação de Consultores Organizacionais		MA	29-9-2005 a 23-3-2007	Espec.	360	50	26
MBA em Gerência de Projetos		RJ	10-4-2006 a 26-6-2007	Espec.	432	41	30
MBA em Gerência de Projetos		RJ	14-8-2006 a 22-10-2007	Espec.	432	30	—
MBA em Gerência de Projetos		RJ	10-4-2006 a 12-6-2007	Espec.	432	49	37
MBA em Gerência de Projetos		RJ	16-8-2006 a 1-11-2007	Espec.	432	42	—
MBA em Gerência de Projetos	Usiminas	SP	9-11-2005 a 25-1-2007	Espec.	432	50	50
MBA em Gerência de Projetos	Usiminas	MG	21-8-2006 a 4-12-2007	Espec.	432	44	44
MBA em Gerência de Projetos	Cosipa	SP	22-8-2007 a 14-5-2009	Espec.	432	45	—

Cursos	Entidade para a qual se destina, em caso de convênio	Local	Período	Tipo	Horas/aula	Nº de candidatos	
						Matriculados	Concluintes
MBA em Gerência de Saúde		ES	30-6-2006 a 22-12-2007	Espec.	432	30	—
MBA em Gerência de Saúde		ES	28-10-2005 a 21-4-2007	Espec.	360	52	—
MBA em Gerenciamento de Projetos		RJ	23-8-2006 a 14-2-2008	Espec.	432	13	—
MBA em Gerenciamento de Projetos		SP	abr. 2007 a dez. 2008	Espec.	432	50	—
MBA em Gerenciamento de Projetos		SP	set. 2007 a dez. 2008	Espec.	432	41	—
MBA em Gerenciamento de Projetos		MG	maio 2007 a dez. 2008	Espec.	432	51	—
MBA em Gerenciamento de Projetos		MG	ago. 2007 a dez. 2008	Espec.	432	48	—
MBA em Gerenciamento de Projetos		MG	set. 2007 a dez. 2008	Espec.	432	47	—
MBA em Gerenciamento de Projetos		MG	10-3-2006 a 1-9-2007	Espec.	432	49	34
MBA em Gerenciamento de Projetos		MG	30-6-2006 a 22-12-2007	Espec.	432	36	43
MBA em Gerenciamento de Projetos		MG	27-10-2006 a 19-4-2008	Espec.	432	35	—
MBA em Gerenciamento de Projetos		MG	26-8-2005 a 17-2-2007	Espec.	360	47	—
MBA em Gerenciamento de Projetos		SP	fev. 2007 a dez. 2008	Espec.	432	44	—
MBA em Gerenciamento de Projetos		SP	abr. 2007 a dez. 2008	Espec.	432	47	—
MBA em Gerenciamento de Projetos		SP	ago. 2007 a dez. 2008	Espec.	432	44	—
MBA em Gerenciamento de Projetos		SP	out. 2007 a dez. 2008	Espec.	432	41	—
MBA em Gerenciamento de Projetos		SP	4-3-2006 a 26-8-2007	Espec.	432	47	35
MBA em Gerenciamento de Projetos		SP	1-4-2006 a 23-9-2007	Espec.	432	40	30
MBA em Gerenciamento de Projetos		SP	26-8-2006 a 17-2-2008	Espec.	432	40	—
MBA em Gerenciamento de Projetos		SP	20-8-2005 a 11-2-2007	Espec.	360	45	—
MBA em Gerenciamento de Projetos		MG	16-6-2006 a 8-12-2007	Espec.	432	30	—

Cursos	Entidade para a qual se destina, em caso de convênio	Local	Período	Tipo	Horas/aula	Nº de candidatos	
						Matriculados	Concluintes
MBA em Gerenciamento de Projetos		SP	fev. 2007 a dez. 2008	Espec.	432	37	—
MBA em Gerenciamento de Projetos		SP	out. 2007 a dez. 2008	Espec.	432	18	—
MBA em Gerenciamento de Projetos		SP	18-2-2006 a 12-8-2007	Espec.	432	46	44
MBA em Gerenciamento de Projetos		SP	23-9-2006 a 16-3-2008	Espec.	432	34	—
MBA em Gerenciamento de Projetos		MG	abr. 2007 a dez. 2008	Espec.	432	41	—
MBA em Gerenciamento de Projetos		MG	21-4-2006 a 13-10-2007	Espec.	432	34	30
MBA em Gerenciamento de Projetos		RJ	maio 2007 a dez. 2008	Espec.	432	54	—
MBA em Gerenciamento de Projetos		RJ	out. 2007 a mar. 2009	Espec.	432	44	—
MBA em Gerenciamento de Projetos		RJ	18-11-2006 a 11-5-2008	Espec.	432	38	—
MBA em Gerenciamento de Projetos		PE	mar. 2007 a dez. 2008	Espec.	432	45	—
MBA em Gerenciamento de Projetos		PE	24-5-2006 a 15-11-2007	Espec.	432	33	15
MBA em Gerenciamento de Projetos		PE	27-6-2006 a 19-12-2007	Espec.	432	30	—
MBA em Gerenciamento de Projetos		RS	31-3-2006 a 22-9-2007	Espec.	432	35	—
MBA em Gerenciamento de Projetos		RS	7-4-2006 a 29-9-2007	Espec.	432	15	—
MBA em Gerenciamento de Projetos		SP	13-5-2006 a 4-11-2007	Espec.	432	49	—
MBA em Gerenciamento de Projetos		SP	27-10-2006 a 19-4-2008	Espec.	432	47	—
MBA em Gerenciamento de Projetos		SP	maio 2007 a nov. 2008	Espec.	432	45	—
MBA em Gerenciamento de Projetos		SP	out. 2007 a dez. 2008	Espec.	432	43	—
MBA em Gerenciamento de Projetos		SP	13-3-2006 a 4-9-2007	Espec.	432	50	49
MBA em Gerenciamento de Projetos		SC	26-8-2005 a 17-2-2007	Espec.	432	30	34
MBA em Gerenciamento de Projetos		SC	24-3-2006 a 15-9-2007	Espec.	432	50	—

Cursos	Entidade para a qual se destina, em caso de convênio	Local	Período	Tipo	Horas/aula	Nº de candidatos	
						Matriculados	Concluintes
MBA em Gerenciamento de Projetos		RS	abr. 2007 a dez. 2008	Espec.	432	38	—
MBA em Gerenciamento de Projetos		RS	ago. 2007 a dez. 2008	Espec.	432	42	—
MBA em Gerenciamento de Projetos		RS	abr. 2007 a dez. 2008	Espec.	432	49	—
MBA em Gerenciamento de Projetos		RS	31-3-2006 a 22-9-2007	Espec.	432	41	30
MBA em Gerenciamento de Projetos		RS	21-8-2006 a 12-2-2008	Espec.	432	37	—
MBA em Gerenciamento de Projetos		RS	19-8-2005 a 10-2-2007	Espec.	432	55	—
MBA em Gerenciamento de Projetos		SP	25-3-2006 a 16-9-2007	Espec.	432	33	—
MBA em Gerenciamento de Projetos		MG	5-12-2005 a 29-5-2007	Espec.	360	30	31
MBA em Gerenciamento de Projetos		RJ	abr. 2007 a dez. 2008	Espec.	432	38	—
MBA em Gerenciamento de Projetos		RJ	29-3-2006 a 20-9-2007	Espec.	432	51	5
MBA em Gerenciamento de Projetos		RJ	30-10-2006 a 22-4-2008	Espec.	432	35	—
MBA em Gerenciamento de Projetos		PA	28-6-2006 a 20-12-2007	Espec.	432	30	—
MBA em Gerenciamento de Projetos		SP	maio 2007 a dez. 2008	Espec.	432	48	—
MBA em Gerenciamento de Projetos		SP	fev. 2007 a dez. 2008	Espec.	432	47	—
MBA em Gerenciamento de Projetos		BA	mar. 2007 a dez. 2008	Espec.	432	40	—
MBA em Gerenciamento de Projetos		BA	ago. 2007 a dez. 2008	Espec.	432	48	—
MBA em Gerenciamento de Projetos		BA	3-3-2006 a 25-8-2007	Espec.	432	37	—
MBA em Gerenciamento de Projetos		BA	25-8-2006 a 16-2-2008	Espec.	432	40	—
MBA em Gerenciamento de Projetos		SP	19-6-2006 a 11-12-2007	Espec.	432	23	—
MBA em Gerenciamento de Projetos		PR	ago. 2007 a dez. 2008	Espec.	432	47	—
MBA em Gerenciamento de Projetos		PR	6-3-2006 a 20-7-2007	Espec.	456	40	—

Cursos	Entidade para a qual se destina, em caso de convênio	Local	Período	Tipo	Horas/aula	Nº de candidatos	
						Matriculados	Concluintes
MBA em Gerenciamento de Projetos		PR	25-8-2006 a 16-2-2008	Espec.	456	35	—
MBA em Gerenciamento de Projetos		MA	jun. 2007 a dez. 2008	Espec.	432	35	—
MBA em Gerenciamento de Projetos		MA	4-5-2006 a 26-10-2007	Espec.	432	50	—
MBA em Gerenciamento de Projetos		MA	23-11-2006 a 16-5-2008	Espec.	432	35	—
MBA em Gerenciamento de Projetos		MA	17-10-2005 a 10-4-2007	Espec.	360	52	30
MBA em Gerenciamento de Projetos		MG	out. 2007 a dez. 2008	Espec.	432	39	—
MBA em Gerenciamento de Projetos		MG	out. 2007 a dez. 2008	Espec.	432	47	—
MBA em Gerenciamento de Projetos		RJ	abr. 2007 a dez. 2008	Espec.	432	50	—
MBA em Gerenciamento de Projetos		RJ	ago. 2007 a dez. 2008	Espec.	432	33	—
MBA em Gerenciamento de Projetos		RJ	abr. 2007 a dez. 2008	Espec.	432	52	—
MBA em Gerenciamento de Projetos		RJ	ago. 2007 a dez. 2008	Espec.	432	32	—
MBA em Gerenciamento de Projetos		RJ	ago. 2007 a dez. 2008	Espec.	432	34	—
MBA em Gerenciamento de Projetos		RJ	abr. 2007 a dez. 2008	Espec.	432	56	—
MBA em Gerenciamento de Projetos		RJ	ago. 2007 a dez. 2008	Espec.	432	40	—
MBA em Gerenciamento de Projetos		ES	nov. 2007 a dez. 2008	Espec.	432	33	—
MBA em Gerenciamento de Projetos		ES	24-3-2006 a 15-9-2007	Espec.	432	50	—
MBA em Gerenciamento de Projetos		ES	19-5-2006 a 10-11-2007	Espec.	432	50	—
MBA em Gerenciamento de Projetos		ES	25-10-2006 a 17-4-2008	Espec.	432	35	—
MBA em Gerenciamento de Projetos		ES	28-9-2005 a 22-3-2007	Espec.	360	45	—
MBA em Gerenciamento de Projetos		CE	ago. 2007 a dez. 2008	Espec.	432	41	—
MBA em Gerenciamento de Projetos		AL	jun. 2007 a dez. 2008	Espec.	432	35	—

Cursos	Entidade para a qual se destina, em caso de convênio	Local	Período	Tipo	Horas/aula	Nº de candidatos	
						Matriculados	Concluintes
MBA em Gerenciamento de Projetos		SC	mar. 2007 a dez. 2008	Espec.	432	21	—
MBA em Gerenciamento de Projetos		SC	mar. 2007 a dez. 2008	Espec.	432	42	—
MBA em Gerenciamento de Projetos		SC	maio 2007 a dez. 2008	Espec.	432	35	—
MBA em Gerenciamento de Projetos		SC	mar. 2007 a dez. 2008	Espec.	432	21	—
MBA em Gerenciamento de Projetos		SC	mar. 2007 a dez. 2008	Espec.	432	23	—
MBA em Gerenciamento de Projetos		SC	24-3-2006 a 15-9-2007	Espec.	432	33	33
MBA em Gerenciamento de Projetos		SC	10-4-2006 a 2-10-2007	Espec.	432	27	24
MBA em Gerenciamento de Projetos		SP	fev. 2007 a dez. 2008	Espec.	432	46	—
MBA em Gerenciamento de Projetos		SP	mar. 2007 a dez. 2008	Espec.	432	42	—
MBA em Gerenciamento de Projetos		SP	11-2-2006 a 5-8-2007	Espec.	432	42	—
MBA em Gerenciamento de Projetos		SP	17-4-2006 a 9-10-2007	Espec.	432	38	28
MBA em Gerenciamento de Projetos		SP	26-8-2006 a 17-2-2008	Espec.	432	33	—
MBA em Gerenciamento de Projetos		SP	20-8-2005 a 11-2-2007	Espec.	432	31	—
MBA em Gerenciamento de Projetos		MT	out. 2007 a dez. 2008	Espec.	432	44	—
MBA em Gerenciamento de Projetos		MT	26-5-2006 a 17-11-2007	Espec.	432	40	—
MBA em Gerenciamento de Projetos		SP	abr. 2007 a dez. 2008	Espec.	432	47	—
MBA em Gerenciamento de Projetos		SP	set. 2007 a dez. 2008	Espec.	432	52	—
MBA em Gerenciamento de Projetos		SP	set. 2007 a dez. 2008	Espec.	432	35	—
MBA em Gerenciamento de Projetos		MG	mar. 2007 a dez. 2008	Espec.	432	48	—
MBA em Gerenciamento de Projetos		MG	29-11-2006 a 22-5-2008	Espec.	432	35	—
MBA em Gerenciamento de Projetos		MG	5-8-2005 a 27-1-2007	Espec.	360	47	—

Cursos	Entidade para a qual se destina, em caso de convênio	Local	Período	Tipo	Horas/aula	Nº de candidatos	
						Matriculados	Concluintes
MBA em Gerenciamento de Projetos		MG	jun. 2007 a dez. 2008	Espec.	432	35	—
MBA em Gerenciamento de Projetos		GO	17-11-2006 a 12-5-2008	Espec.	432	41	—
MBA em Gerenciamento de Projetos		GO	12-7-2007 a 14-12-2008	Espec.	432	40	—
MBA em Gerenciamento por Projetos	Petrobras	RJ	26-9-2006 a 28-8-2008	Espec.	504	37	—
MBA em Gerenciamento por Projetos	Petrobras	SP	3-10-2006 a 24-9-2008	Espec.	504	38	—
MBA em Gerenciamento por Projetos	Petrobras	BA	10-10-2006 a 4-9-2008	Espec.	504	31	—
MBA em Gerenciamento por Projetos	Petrobras	RJ	24-10-2006 a 16-10-2008	Espec.	504	35	—
MBA em Gestão Ambiental		RS	21-8-2006 a 12-2-2008	Espec.	432	27	—
MBA em Gestão Ambiental		RS	2-9-2005 a 24-2-2007	Espec.	432	35	—
MBA em Gestão Comercial		MG	maio 2007 a dez. 2008	Espec.	432	35	—
MBA em Gestão Comercial		MG	out. 2007 a dez. 2008	Espec.	432	42	—
MBA em Gestão Comercial		SP	mar. 2007 a dez. 2008	Espec.	432	45	—
MBA em Gestão Comercial		SP	set. 2007 a dez. 2008	Espec.	432	46	—
MBA em Gestão Comercial		SP	11-3-2006 a 2-9-2007	Espec.	432	40	—
MBA em Gestão Comercial		SP	2-9-2006 a 24-2-2008	Espec.	432	35	—
MBA em Gestão Comercial		SP	17-9-2005 a 11-3-2007	Espec.	360	45	—
MBA em Gestão Comercial		SP	abr. 2007 a dez. 2008	Espec.	432	43	—
MBA em Gestão Comercial		SP	8-4-2006 a 30-9-2007	Espec.	432	43	42
MBA em Gestão Comercial		RS	abr. 2007 a dez. 2008	Espec.	432	51	—
MBA em Gestão Comercial		RS	24-3-2006 a 15-9-2007	Espec.	432	51	42
MBA em Gestão Comercial		PR	jun. 2007 a nov. 2008	Espec.	432	45	—

Cursos	Entidade para a qual se destina, em caso de convênio	Local	Período	Tipo	Horas/aula	Nº de candidatos	
						Matriculados	Concluintes
MBA em Gestão Comercial		PR	maio 2007 a out. 2008	Espec.	432	36	—
MBA em Gestão Comercial		ES	abr. 2007 a dez. 2008	Espec.	432	40	—
MBA em Gestão de Agribusiness		SP	24-6-2006 a 16-12-2007	Espec.	432	40	29
MBA em Gestão de Agribusiness		PR	5-6-2006 a 5-10-2007	Espec.	454	35	—
MBA em Gestão de Agribusiness		PR	5-5-2006 a 27-10-2007	Espec.	432	36	—
MBA em Gestão de Agribusiness		RS	7-4-2006 a 29-9-2007	Espec.	432	17	15
MBA em Gestão de Agribusiness		MT	26-5-2006 a 17-11-2007	Espec.	432	35	—
MBA em Gestão de Agribusiness		PR	1-12-2005 a 25-5-2007	Espec.	432	45	—
MBA em Gestão de Comércio Exterior e Negócios Internacionais		MG	jun. 2007 a dez. 2008	Espec.	432	42	—
MBA em Gestão de Comércio Exterior e Negócios Internacionais		SP	mar. 2007 a dez. 2008	Espec.	432	44	—
MBA em Gestão de Comércio Exterior e Negócios Internacionais		SP	set. 2007 a dez. 2008	Espec.	432	30	—
MBA em Gestão de Comércio Exterior e Negócios Internacionais		SP	23-9-2006 a 16-3-2008	Espec.	432	35	—
MBA em Gestão de Comércio Exterior e Negócios Internacionais		RJ	23-7-2005 a 14-1-2007	Espec.	360	37	—
MBA em Gestão de Comércio Exterior e Negócios Internacionais		RS	7-4-2006 a 29-9-2007	Espec.	432	21	—
MBA em Gestão de Comércio Exterior e Negócios Internacionais		SP	24-6-2006 a 16-12-2007	Espec.	432	22	25
MBA em Gestão de Comércio Exterior e Negócios Internacionais		SP	20-8-2005 a 11-2-2007	Espec.	432	40	—
MBA em Gestão de Comércio Exterior e Negócios Internacionais		SC	3-3-2006 a 25-8-2007	Espec.	432	36	25

Cursos	Entidade para a qual se destina, em caso de convênio	Local	Período	Tipo	Horas/aula	Nº de candidatos	
						Matriculados	Concluintes
MBA em Gestão de Comércio Exterior e Negócios Internacionais		RS	abr. 2007 a dez. 2008	Espec.	432	34	—
MBA em Gestão de Comércio Exterior e Negócios Internacionais		SP	1-10-2005 a 25-3-2007	Espec.	360	36	34
MBA em Gestão de Comércio Exterior e Negócios Internacionais		PA	24-5-2006 a 15-11-2007	Espec.	432	40	—
MBA em Gestão de Comércio Exterior e Negócios Internacionais		RJ	abr. 2007 a dez. 2008	Espec.	432	48	—
MBA em Gestão de Comércio Exterior e Negócios Internacionais		SP	abr. 2007 a dez. 2008	Espec.	432	36	—
MBA em Gestão de Comércio Exterior e Negócios Internacionais		ES	mar. 2007 a dez. 2008	Espec.	432	40	—
MBA em Gestão de Comércio Exterior e Negócios Internacionais		ES	25-10-2006 a 17-4-2008	Espec.	432	35	—
MBA em Gestão de Comércio Exterior e Negócios Internacionais		ES	28-10-2005 a 21-4-2007	Espec.	360	35	—
MBA em Gestão de Comércio Exterior e Negócios Internacionais		CE	16-2-2006 a 10-8-2007	Espec.	432	28	—
MBA em Gestão de Comércio Exterior e Negócios Internacionais		SC	mar. 2007 a dez. 2008	Espec.	432	39	—
MBA em Gestão de Comércio Exterior e Negócios Internacionais		SC	maio 2007 a dez. 2008	Espec.	432	36	—
MBA em Gestão de Comércio Exterior e Negócios Internacionais		SC	set. 2007 a dez. 2008	Espec.	432	35	—
MBA em Gestão de Comércio Exterior e Negócios Internacionais		SC	24-3-2006 a 15-9-2007	Espec.	432	25	23
MBA em Gestão de Comércio Exterior e Negócios Internacionais		SP	mar. 2007 a dez. 2008	Espec.	432	50	—
MBA em Gestão de Comércio Exterior e Negócios Internacionais		SP	out. 2007 a dez. 2008	Espec.	432	25	—

Cursos	Entidade para a qual se destina, em caso de convênio	Local	Período	Tipo	Horas/aula	Nº de candidatos	
						Matriculados	Concluintes
MBA em Gestão de Comércio Exterior e Negócios Internacionais		SP	jun. 2007 a dez. 2008	Espec.	432	35	—
MBA em Gestão de Cooperativas	Copacol	PR	4-8-2005 a 23-2-2007	Espec.	433	17	17
MBA em Gestão de Negócios de Energia Elétrica	Chesf	PE	2-10-2006 a 9-5-2008	Espec.	432	49	—
MBA em Gestão de Negócios de Energia Elétrica	Cemar	MA	23-8-2007 a 23-8-2008	Espec.	468	33	—
MBA em Gestão de Negócios em Petróleo e Gás		MG	set. 2007 a dez. 2008	Espec.	432	24	—
MBA em Gestão de Negócios Internacionais		SP	18-3-2006 a 9-9-2007	Espec.	432	45	45
MBA em Gestão de Negócios Internacionais		SP	24-9-2005 a 18-3-2007	Espec.	360	42	—
MBA em Gestão de Negócios Internacionais		SC	19-8-2005 a 10-2-2007	Espec.	432	37	—
MBA em Gestão de Negócios Internacionais		SP	1-4-2006 a 23-9-2007	Espec.	432	42	—
MBA em Gestão de Negócios na Construção Civil		SC	set. 2007 a dez. 2008	Espec.	432	41	—
MBA em Gestão de Negócios na Construção Civil		SC	maio 2007 a dez. 2008	Espec.	432	46	—
MBA em Gestão de Organizações Hospitalares e Sistemas de Saúde		MG	11-3-2006 a 2-9-2007	Espec.	432	38	—
MBA em Gestão de Organizações Hospitalares e Sistemas de Saúde		SP	1-4-2006 a 23-9-2007	Espec.	432	40	—
MBA em Gestão de Organizações Hospitalares e Sistemas de Saúde		RJ	set. 2007 a fev. 2009	Espec.	432	49	—
MBA em Gestão de Organizações Hospitalares e Sistemas de Saúde		RJ	17-9-2005 a 11-3-2007	Espec.	360	46	—
MBA em Gestão de Organizações Hospitalares e Sistemas de Saúde		BA	20-5-2006 a 11-11-2007	Espec.	432	35	4
MBA em Gestão de Organizações Hospitalares e Sistemas de Saúde		SP	6-5-2006 a 28-10-2007	Espec.	432	20	—
MBA em Gestão de Organizações Hospitalares e Sistemas de Saúde	Business Institute	SP	20-3-2006 a 5-6-2007	Espec.	434	43	43

Cursos	Entidade para a qual se destina, em caso de convênio	Local	Período	Tipo	Horas/aula	Nº de candidatos	
						Matriculados	Concluintes
MBA em Gestão de Pessoas		RJ	23-8-2006 a 14-2-2008	Espec.	432	29	—
MBA em Gestão de Pessoas		SP	maio 2007 a dez. 2008	Espec.	432	35	—
MBA em Gestão de Pessoas		SP	mar. 2007 a dez. 2008	Espec.	432	45	—
MBA em Gestão de Pessoas		DF	20-4-2006 a 18-6-2007	Espec.	435	26	—
MBA em Gestão de Pessoas		PA	mar. 2007 a dez. 2008	Espec.	432	24	—
MBA em Gestão de Pessoas		SP	19-8-2006 a 10-2-2008	Espec.	432	31	—
MBA em Gestão de Pessoas		PR	17-3-2006 a 9-2-2007	Espec.	454	43	—
MBA em Gestão de Pessoas		MA	abr. 2007 a dez. 2008	Espec.	432	33	—
MBA em Gestão de Pessoas		RJ	abr. 2007 a dez. 2008	Espec.	432	46	—
MBA em Gestão de Pessoas		ES	mar. 2007 a dez. 2008	Espec.	432	39	—
MBA em Gestão de Pessoas		ES	24-11-2006 a 17-5-2008	Espec.	432	39	—
MBA em Gestão de Pessoas		SC	abr. 2007 a dez. 2008	Espec.	432	23	—
MBA em Gestão de Pessoas		SP	abr. 2007 a dez. 2008	Espec.	432	48	—
MBA em Gestão de Pessoas		SP	set. 2007 a dez. 2008	Espec.	432	26	—
MBA em Gestão de Pessoas		GO	9-6-2006 a 1-12-2007	Espec.	432	35	—
MBA em Gestão de Pessoas com Ênfase em Ambiente de Mudanças		CE	jun. 2007 a dez. 2008	Espec.	432	29	—
MBA em Gestão de Pessoas com Ênfase em Ambiente de Mudanças		CE	30-3-2006 a 21-9-2007	Espec.	432	34	—
MBA em Gestão de Pessoas com Ênfase em Estratégias		MG	ago. 2007 a dez. 2008	Espec.	432	38	—
MBA em Gestão de Pessoas com Ênfase em Estratégias		MG	26-8-2006 a 17-2-2008	Espec.	432	40	—
MBA em Gestão de Pessoas com Ênfase em Estratégias		SP	mar. 2007 a dez. 2008	Espec.	432	48	—

Cursos	Entidade para a qual se destina, em caso de convênio	Local	Período	Tipo	Horas/aula	Nº de candidatos	
						Matriculados	Concluintes
MBA em Gestão de Pessoas com Ênfase em Estratégias		SP	set. 2007 a dez. 2008	Espec.	432	44	—
MBA em Gestão de Pessoas com Ênfase em Estratégias		SP	16-9-2006 a 9-3-2008	Espec.	432	40	—
MBA em Gestão de Pessoas com Ênfase em Estratégias		SP	mar. 2007 a dez. 2008	Espec.	432	50	—
MBA em Gestão de Pessoas com Ênfase em Estratégias		PE	out. 2007 a dez. 2008	Espec.	432	34	—
MBA em Gestão de Pessoas com Ênfase em Estratégias		SC	18-8-2006 a 9-2-2008	Espec.	432	30	—
MBA em Gestão de Pessoas com Ênfase em Estratégias		RS	abr. 2007 a dez. 2008	Espec.	432	49	—
MBA em Gestão de Pessoas com Ênfase em Estratégias		RS	23-8-2006 a 14-2-2008	Espec.	432	37	—
MBA em Gestão de Pessoas com Ênfase em Estratégias		SP	23-9-2006 a 16-3-2008	Espec.	432	52	—
MBA em Gestão de Pessoas com Ênfase em Estratégias		SP	nov. 2007 a dez. 2008	Espec.	432	5	—
MBA em Gestão de Pessoas com Ênfase em Estratégias		SP	jan. 2007 a dez. 2008	Espec.	432	38	—
MBA em Gestão de Pessoas com Ênfase em Estratégias		SP	mar. 2007 a dez. 2008	Espec.	432	50	—
MBA em Gestão de Pessoas com Ênfase em Estratégias	Gol	SP	23-7-2007 a 30-4-2008	Espec.	432	38	—
MBA em Gestão de Política de Segurança Pública	Min. da Justiça	DF	11-9-2006 a 15-2-2007	Espec.	435	40	40
MBA em Gestão de Saúde		RJ	5-4-2006 a 11-5-2007	Espec.	443	38	31
MBA em Gestão de Saúde	Hosp. Santa Paula	SP	5-3-2007 a 10-9-2008	Espec.	432	47	—
MBA em Gestão de Segurança Pública	Sec. de Segurança	RJ	20-8 a 30-11-2007	Espec.	432	45	45
MBA em Gestão de Serviços e Atendimento a Clientes		DF	15-5-2006 a 13-9-2007	Espec.	435	23	—
MBA em Gestão de Serviços e Atendimento de Clientes	B2B	DF	17-5-2007 a 8-11-2008	Espec.	432	38	—
MBA em Gestão do Relacionamento com o Cliente	Business Institute	SP	19-6-2006 a 25-9-2007	Espec.	435	39	39
MBA em Gestão e Produção Cultural		RJ	abr. 2007 a dez. 2008	Espec.	432	35	—
MBA em Gestão Econômica e Financeira de Empresas		SP	abr. 2007 a dez. 2008	Espec.	432	47	—

Cursos	Entidade para a qual se destina, em caso de convênio	Local	Período	Tipo	Horas/aula	Nº de candidatos	
						Matriculados	Concluintes
MBA em Gestão Econômica e Financeira de Empresas		SP	ago. 2007 a dez. 2008	Espec.	432	45	—
MBA em Gestão Econômica e Financeira de Empresas		SP	ago. 2007 a dez. 2008	Espec.	432	36	—
MBA em Gestão Empresarial		SC	1-6-2006 a 23-11-2007	Espec.	432	22	—
MBA em Gestão Empresarial		RJ	set. 2007 a dez. 2008	Espec.	432	15	—
MBA em Gestão Empresarial		RJ	maio 2007 a dez. 2008	Espec.	432	31	—
MBA em Gestão Empresarial		MS	20-10-2006 a 12-4-2008	Espec.	432	35	—
MBA em Gestão Empresarial		MS	28-4-2006 a 20-10-2007	Espec.	432	40	35
MBA em Gestão Empresarial		MS	25-11-2005 a 19-5-2007	Espec.	432	40	27
MBA em Gestão Empresarial		SP	abr. 2007 a dez. 2008	Espec.	432	46	—
MBA em Gestão Empresarial		SP	abr. 2007 a dez. 2008	Espec.	432	34	—
MBA em Gestão Empresarial		SP	maio 2007 a dez. 2008	Espec.	432	50	—
MBA em Gestão Empresarial		SP	set. 2007 a dez. 2008	Espec.	432	48	—
MBA em Gestão Empresarial		MG	mar. 2007 a dez. 2008	Espec.	432	48	—
MBA em Gestão Empresarial		MG	jun. 2007 a dez. 2008	Espec.	432	45	—
MBA em Gestão Empresarial		MG	jul. 2007 a dez. 2008	Espec.	432	39	—
MBA em Gestão Empresarial		MG	23-10-2006 a 15-4-2008	Espec.	432	35	—
MBA em Gestão Empresarial		MG	6-10-2007 a 2008	Espec.	432	39	—
MBA em Gestão Empresarial		SP	fev. 2007 a dez. 2008	Espec.	432	52	—
MBA em Gestão Empresarial		SP	mar. 2007 a dez. 2008	Espec.	432	50	—
MBA em Gestão Empresarial		SP	abr. 2007 a dez. 2008	Espec.	432	46	—
MBA em Gestão Empresarial		SP	maio 2007 a dez. 2008	Espec.	432	45	—

Cursos	Entidade para a qual se destina, em caso de convênio	Local	Período	Tipo	Horas/aula	Nº de candidatos	
						Matriculados	Concluintes
MBA em Gestão Empresarial		SP	jun. 2007 a dez. 2008	Espec.	432	47	—
MBA em Gestão Empresarial		SP	ago. 2007 a dez. 2008	Espec.	432	47	—
MBA em Gestão Empresarial		SP	out. 2007 a dez. 2008	Espec.	432	44	—
MBA em Gestão Empresarial		SP	19-8-2006 a 10-2-2008	Espec.	432	49	—
MBA em Gestão Empresarial		SP	16-10-2006 a 8-4-2008	Espec.	432	35	—
MBA em Gestão Empresarial		SP	18-2-2006 a 12-8-2007	Espec.	432	50	—
MBA em Gestão Empresarial		SP	20-2-2006 a 14-8-2007	Espec.	432	50	—
MBA em Gestão Empresarial		SP	11-3-2006 a 2-9-2007	Espec.	432	40	—
MBA em Gestão Empresarial		SP	28-6-2006 a 20-12-2007	Espec.	432	43	—
MBA em Gestão Empresarial		SP	13-8-2005 a 4-2-2007	Espec.	360	49	—
MBA em Gestão Empresarial		MG	17-11-2006 a 10-5-2008	Espec.	432	40	—
MBA em Gestão Empresarial		MG	out. 2007 a dez. 2008	Espec.	432	18	—
MBA em Gestão Empresarial		SP	fev. 2007 a dez. 2008	Espec.	432	50	—
MBA em Gestão Empresarial		SP	abr. 2007 a dez. 2008	Espec.	432	37	—
MBA em Gestão Empresarial		SP	set. 2007 a dez. 2008	Espec.	432	47	—
MBA em Gestão Empresarial		SP	set. 2007 a dez. 2008	Espec.	432	36	—
MBA em Gestão Empresarial		SP	26-8-2006 a 17-2-2008	Espec.	432	42	—
MBA em Gestão Empresarial		SP	23-10-2006 a 15-4-2008	Espec.	432	35	—
MBA em Gestão Empresarial		SP	11-2-2006 a 5-8-2007	Espec.	432	36	35
MBA em Gestão Empresarial		SP	24-4-2006 a 16-10-2007	Espec.	432	35	—
MBA em Gestão Empresarial		SP	29-8-2005 a 20-2-2007	Espec.	360	41	—

Cursos	Entidade para a qual se destina, em caso de convênio	Local	Período	Tipo	Horas/aula	Nº de candidatos	
						Matriculados	Concluintes
MBA em Gestão Empresarial		MG	nov. 2007 a dez. 2008	Espec.	432	34	—
MBA em Gestão Empresarial		MG	22-9-2006 a 15-3-2008	Espec.	432	35	—
MBA em Gestão Empresarial		RJ	1-4-2006 a 23-9-2007	Espec.	432	20	—
MBA em Gestão Empresarial		RJ	mar. 2007 a nov. 2008	Espec.	432	22	—
MBA em Gestão Empresarial		RJ	jun. 2007 a nov. 2008	Espec.	432	29	—
MBA em Gestão Empresarial		RJ	1-4-2006 a 23-9-2007	Espec.	432	14	—
MBA em Gestão Empresarial		RJ	6-5-2006 a 28-10-2007	Espec.	432	21	—
MBA em Gestão Empresarial		RJ	29-7-2006 a 20-1-2008	Espec.	432	13	—
MBA em Gestão Empresarial		RJ	21-10-2006 a 13-4-2008	Espec.	432	35	—
MBA em Gestão Empresarial		RJ	18-11-2006 a 11-5-2008	Espec.	432	35	—
MBA em Gestão Empresarial		RJ	3-9-2005 a 25-2-2007	Espec.	360	30	—
MBA em Gestão Empresarial		RJ	5-11-2005 a 29-4-2007	Espec.	360	28	—
MBA em Gestão Empresarial		RJ	abr. 2007 a dez. 2008	Espec.	432	20	—
MBA em Gestão Empresarial		RJ	1-4-2006 a 23-9-2007	Espec.	432	14	1
MBA em Gestão Empresarial		PE	mar. 2007 a dez. 2008	Espec.	432	45	—
MBA em Gestão Empresarial		PE	abr. 2007 a dez. 2008	Espec.	432	42	—
MBA em Gestão Empresarial		PE	set. 2007 a dez. 2008	Espec.	432	52	—
MBA em Gestão Empresarial		PE	7-3-2006 a 29-8-2007	Espec.	432	40	31
MBA em Gestão Empresarial		PE	7-4-2006 a 29-9-2007	Espec.	432	40	35
MBA em Gestão Empresarial		PE	23-10-2006 a 15-4-2008	Espec.	432	35	—
MBA em Gestão Empresarial		PE	16-8-2005 a 7-2-2007	Espec.	360	47	—

Cursos	Entidade para a qual se destina, em caso de convênio	Local	Período	Tipo	Horas/aula	Nº de candidatos	
						Matriculados	Concluintes
MBA em Gestão Empresarial		PE	14-10-2005 a 7-4-2007	Espec.	360	37	—
MBA em Gestão Empresarial		RS	mar. 2007 a dez. 2008	Espec.	432	44	—
MBA em Gestão Empresarial		RS	abr. 2007 a dez. 2008	Espec.	432	49	—
MBA em Gestão Empresarial		RS	set. 2007 a dez. 2008	Espec.	432	49	—
MBA em Gestão Empresarial		RS	3-4-2006 a 25-9-2007	Espec.	432	45	46
MBA em Gestão Empresarial		RS	5-4-2006 a 27-9-2007	Espec.	432	15	10
MBA em Gestão Empresarial		RS	7-4-2006 a 29-9-2007	Espec.	432	19	—
MBA em Gestão Empresarial		RS	8-8-2005 a 30-1-2007	Espec.	432	33	—
MBA em Gestão Empresarial		RS	mar. 2007 a dez. 2008	Espec.	432	40	—
MBA em Gestão Empresarial		RS	7-4-2006 a 29-9-2007	Espec.	432	20	16
MBA em Gestão Empresarial		RS	mar. 2007 a dez. 2008	Espec.	432	35	—
MBA em Gestão Empresarial		RS	29-3-2006 a 20-9-2007	Espec.	432	32	27
MBA em Gestão Empresarial		RS	mar. 2007 a dez. 2008	Espec.	432	55	—
MBA em Gestão Empresarial		RS	31-3-2006 a 22-9-2007	Espec.	432	47	43
MBA em Gestão Empresarial		SP	7-10-2006 a 30-3-2008	Espec.	432	47	—
MBA em Gestão Empresarial		SP	21-10-2006 a 13-4-2008	Espec.	432	36	—
MBA em Gestão Empresarial		SP	7-10-2006 a 30-3-2008	Espec.	432	48	—
MBA em Gestão Empresarial		SP	19-3-2006 a 10-9-2007	Espec.	432	46	—
MBA em Gestão Empresarial		SP	29-5-2006 a 20-11-2007	Espec.	432	48	—
MBA em Gestão Empresarial		SP	17-9-2005 a 11-3-2007	Espec.	432	41	—
MBA em Gestão Empresarial		SP	21-11-2005 a 15-5-2007	Espec.	432	43	—

Cursos	Entidade para a qual se destina, em caso de convênio	Local	Período	Tipo	Horas/aula	Nº de candidatos	
						Matriculados	Concluintes
MBA em Gestão Empresarial		SP	3-12-2005 a 27-5-2007	Espec.	432	43	12
MBA em Gestão Empresarial		SP	mar. 2007 a ago. 2008	Espec.	432	47	—
MBA em Gestão Empresarial		SP	mar. 2007 a ago. 2008	Espec.	432	43	—
MBA em Gestão Empresarial		SP	jun. 2007 a dez. 2008	Espec.	432	46	—
MBA em Gestão Empresarial		SP	ago. 2007 a fev. 2009	Espec.	432	50	41
MBA em Gestão Empresarial		SP	4-9-2006 a 26-2-2008	Espec.	432	49	—
MBA em Gestão Empresarial		SP	13-2-2006 a 7-8-2007	Espec.	432	45	44
MBA em Gestão Empresarial		SP	10-4-2006 a 2-10-2007	Espec.	432	48	43
MBA em Gestão Empresarial		SP	5-5-2006 a 27-10-2007	Espec.	432	48	48
MBA em Gestão Empresarial		SP	8-8-2005 a 30-1-2007	Espec.	432	51	48
MBA em Gestão Empresarial		SP	30-10-2005 a 23-4-2007	Espec.	432	35	—
MBA em Gestão Empresarial		SP	19-5-2006 a 10-11-2007	Espec.	432	49	38
MBA em Gestão Empresarial		SP	19-9-2005 a 13-3-2007	Espec.	432	35	41
MBA em Gestão Empresarial		SP	abr. 2007 a dez. 2008	Espec.	432	43	—
MBA em Gestão Empresarial		SP	ago. 2007 a dez. 2008	Espec.	432	48	—
MBA em Gestão Empresarial		SP	out. 2007 a dez. 2008	Espec.	432	49	—
MBA em Gestão Empresarial		SP	20-2-2006 a 14-8-2007	Espec.	432	46	—
MBA em Gestão Empresarial		SP	15-5-2006 a 6-11-2007	Espec.	432	44	36
MBA em Gestão Empresarial		SP	8-8-2005 a 30-1-2007	Espec.	432	50	44
MBA em Gestão Empresarial		MG	maio 2007 a dez. 2008	Espec.	432	37	—
MBA em Gestão Empresarial		MG	1-8-2005 a 23-1-2007	Espec.	432	42	—

Cursos	Entidade para a qual se destina, em caso de convênio	Local	Período	Tipo	Horas/aula	Nº de candidatos	
						Matriculados	Concluintes
MBA em Gestão Empresarial		SC	5-5-2006 a 27-10-2007	Espec.	432	41	37
MBA em Gestão Empresarial		SC	5-5-2006 a 27-10-2007	Espec.	432	41	—
MBA em Gestão Empresarial		SC	10-3-2006 a 1-9-2007	Espec.	432	47	—
MBA em Gestão Empresarial		SC	19-6-2006 a 11-12-2007	Espec.	432	44	—
MBA em Gestão Empresarial		SC	25-9-2006 a 18-3-2008	Espec.	432	43	—
MBA em Gestão Empresarial		SC	25-9-2006 a 18-3-2008	Espec.	432	29	—
MBA em Gestão Empresarial		RS	mar. 2007 a dez. 2008	Espec.	432	42	—
MBA em Gestão Empresarial		RS	7-4-2006 a 29-9-2007	Espec.	432	38	42
MBA em Gestão Empresarial		RS	abr. 2007 a dez. 2008	Espec.	432	51	—
MBA em Gestão Empresarial		RS	abr. 2007 a dez. 2008	Espec.	432	55	—
MBA em Gestão Empresarial		RS	abr. 2007 a dez. 2008	Espec.	432	48	—
MBA em Gestão Empresarial		RS	ago. 2007 a dez. 2008	Espec.	432	56	—
MBA em Gestão Empresarial		RS	16-8-2006 a 7-2-2008	Espec.	432	48	—
MBA em Gestão Empresarial		RS	18-8-2006 a 9-2-2008	Espec.	432	41	—
MBA em Gestão Empresarial		RS	29-3-2006 a 20-9-2007	Espec.	432	59	41
MBA em Gestão Empresarial		RS	31-3-2006 a 22-9-2007	Espec.	432	61	49
MBA em Gestão Empresarial		RS	5-4-2006 a 27-9-2007	Espec.	432	71	—
MBA em Gestão Empresarial		RS	17-8-2005 a 8-2-2007	Espec.	432	45	—
MBA em Gestão Empresarial		AL	11-12-2006 a 3-6-2008	Espec.	432	34	—
Mba em Gestão Empresarial		GO	jul. 2007 a dez. 2008	Espec.	432	35	—
MBA em Gestão Empresarial		MG	2-6-2006 a 24-11-2007	Espec.	432	35	23

Cursos	Entidade para a qual se destina, em caso de convênio	Local	Período	Tipo	Horas/aula	Nº de candidatos	
						Matriculados	Concluintes
MBA em Gestão Empresarial		MG	2-12-2005 a 26-5-2007	Espec.	360	43	—
MBA em Gestão Empresarial		RJ	abr. 2007 a dez. 2008	Espec.	432	47	—
MBA em Gestão Empresarial		RJ	10-4-2006 a 19-5-2007	Espec.	436	47	42
MBA em Gestão Empresarial		RJ	12-4-2006 a 19-5-2007	Espec.	436	52	45
MBA em Gestão Empresarial		RJ	16-8-2006 a 20-10-2007	Espec.	432	50	—
MBA em Gestão Empresarial		RJ	12-4-2006 a 24-5-2007	Espec.	436	50	45
MBA em Gestão Empresarial		RJ	12-4-2006 a 26-5-2007	Espec.	436	48	36
MBA em Gestão Empresarial		RJ	14-8-2006 a 20-10-2007	Espec.	432	48	47
MBA em Gestão Empresarial		PA	mar. 2007 a dez. 2008	Espec.	432	36	—
MBA em Gestão Empresarial		PA	out. 2007 a dez. 2008	Espec.	432	47	—
MBA em Gestão Empresarial		PA	mar. 2007 a dez. 2008	Espec.	432	21	—
MBA em Gestão Empresarial		SP	jan. 2007 a dez. 2008	Espec.	432	47	—
MBA em Gestão Empresarial		SP	maio 2007 a dez. 2008	Espec.	432	39	—
MBA em Gestão Empresarial		SP	out. 2007 a dez. 2008	Espec.	432	32	—
MBA em Gestão Empresarial		SP	set. 2007 a dez. 2008	Espec.	432	42	—
MBA em Gestão Empresarial		SP	maio 2007 a dez. 2008	Espec.	432	41	—
MBA em Gestão Empresarial		SP	jul. 2007 a dez. 2008	Espec.	432	28	—
MBA em Gestão Empresarial		BA	mar. 2007 a dez. 2008	Espec.	432	43	—
MBA em Gestão Empresarial		BA	maio 2007 a dez. 2008	Espec.	432	46	—
MBA em Gestão Empresarial		BA	ago. 2007 a dez. 2008	Espec.	432	49	—
MBA em Gestão Empresarial		BA	10-3-2006 a 1-9-2007	Espec.	432	41	32

Cursos	Entidade para a qual se destina, em caso de convênio	Local	Período	Tipo	Horas/aula	Nº de candidatos	
						Matriculados	Concluintes
MBA em Gestão Empresarial		BA	5-5-2006 a 27-10-2007	Espec.	432	39	23
MBA em Gestão Empresarial		BA	30-6-2006 a 22-12-2007	Espec.	432	41	36
MBA em Gestão Empresarial		BA	20-10-2006 a 12-4-2008	Espec.	432	44	—
MBA em Gestão Empresarial		TO	jun. 2007 a dez. 2008	Espec.	432	39	—
MBA em Gestão Empresarial		SP	22-8-2006 a 13-2-2008	Espec.	432	42	—
MBA em Gestão Empresarial		SP	10-4-2006 a 2-10-2007	Espec.	432	41	—
MBA em Gestão Empresarial		SP	17-6-2006 a 9-12-2007	Espec.	432	30	—
MBA em Gestão Empresarial		PR	abr. 2007 a set. 2008	Espec.	432	42	—
MBA em Gestão Empresarial		PR	6-3-2006 a 27-9-2007	Espec.	454	45	—
MBA em Gestão Empresarial		PR	8-3-2006 a 28-9-2007	Espec.	454	45	—
MBA em Gestão Empresarial		PR	10-3-2006 a 2-10-2007	Espec.	454	45	—
MBA em Gestão Empresarial		PR	24-4-2006 a 20-10-2007	Espec.	454	40	—
MBA em Gestão Empresarial		PR	9-8-2006 a 29-11-2007	Espec.	454	40	—
MBA em Gestão Empresarial		PR	28-4-2006 a 15-10-2007	Espec.	454	38	—
MBA em Gestão Empresarial		PR	29-9-2006 a 29-3-2008	Espec.	454	27	—
MBA em Gestão Empresarial		MA	maio 2007 a dez. 2008	Espec.	432	51	—
MBA em Gestão Empresarial		MA	28-8-2006 a 19-2-2008	Espec.	432	37	—
MBA em Gestão Empresarial		MG	nov. 2007 a dez. 2008	Espec.	432	53	—
MBA em Gestão Empresarial		RJ	mar. 2007 a dez. 2008	Espec.	432	15	—
MBA em Gestão Empresarial		RS	mar. 2007 a dez. 2008	Espec.	432	15	—
MBA em Gestão Empresarial		RS	abr. 2007 a dez. 2008	Espec.	432	45	—

Cursos	Entidade para a qual se destina, em caso de convênio	Local	Período	Tipo	Horas/aula	Nº de candidatos	
						Matriculados	Concluintes
MBA em Gestão Empresarial		RS	24-3-2006 a 15-9-2007	Espec.	432	40	27
MBA em Gestão Empresarial		RJ	abr. 2007 a dez. 2008	Espec.	432	47	—
MBA em Gestão Empresarial		RJ	abr. 2007 a dez. 2008	Espec.	432	56	—
MBA em Gestão Empresarial		RJ	ago. 2007 a dez. 2008	Espec.	432	54	—
MBA em Gestão Empresarial		RJ	abr. 2007 a dez. 2008	Espec.	432	51	—
MBA em Gestão Empresarial		RJ	abr. 2007 a dez. 2008	Espec.	432	43	—
MBA em Gestão Empresarial		RJ	abr. 2007 a dez. 2008	Espec.	432	49	—
MBA em Gestão Empresarial		RJ	abr. 2007 a dez. 2008	Espec.	432	48	—
MBA em Gestão Empresarial		RJ	ago. 2007 a dez. 2008	Espec.	432	48	—
MBA em Gestão Empresarial		RJ	abr. 2007 a dez. 2008	Espec.	432	47	—
MBA em Gestão Empresarial		RJ	ago. 2007 a dez. 2008	Espec.	432	49	—
MBA em Gestão Empresarial		ES	abr. 2007 a dez. 2008	Espec.	432	45	—
MBA em Gestão Empresarial		ES	jun. 2007 a dez. 2008	Espec.	432	48	—
MBA em Gestão Empresarial		ES	out. 2007 a dez. 2008	Espec.	432	47	—
MBA em Gestão Empresarial		ES	29-3-2006 a 20-9-2007	Espec.	432	50	—
MBA em Gestão Empresarial		ES	28-6-2006 a 20-12-2007	Espec.	432	33	29
MBA em Gestão Empresarial		ES	20-10-2006 a 12-4-2008	Espec.	432	48	—
MBA em Gestão Empresarial		ES	5-10-2005 a 29-3-2007	Espec.	360	42	—
MBA em Gestão Empresarial		CE	fev. 2007 a dez. 2008	Espec.	432	35	—
MBA em Gestão Empresarial		CE	abr. 2007 a dez. 2008	Espec.	432	49	—
MBA em Gestão Empresarial		CE	ago. 2007 a dez. 2008	Espec.	432	40	—

Cursos	Entidade para a qual se destina, em caso de convênio	Local	Período	Tipo	Horas/aula	Nº de candidatos	
						Matriculados	Concluintes
MBA em Gestão Empresarial		CE	ago. 2007 a dez. 2008	Espec.	432	43	—
MBA em Gestão Empresarial		CE	20-7-2006 a 11-1-2008	Espec.	432	30	—
MBA em Gestão Empresarial		CE	16-11-2006 a 9-5-2008	Espec.	432	40	—
MBA em Gestão Empresarial		CE	nov. 2007 a dez. 2008	Espec.	432	18	—
MBA em Gestão Empresarial		CE	25-8-2005 a 16-2-2007	Espec.	360	42	—
MBA em Gestão Empresarial		CE	1-12-2005 a 25-5-2007	Espec.	360	42	—
MBA em Gestão Empresarial		PB	mar. 2007 a dez. 2008	Espec.	432	28	—
MBA em Gestão Empresarial		PB	jul. 2007 a dez. 2008	Espec.	432	35	—
MBA em Gestão Empresarial		PB	21-10-2006 a 13-4-2008	Espec.	432	37	—
MBA em Gestão Empresarial		PB	20-10-2005 a 13-4-2007	Espec.	360	22	—
MBA em Gestão Empresarial		RN	fev. 2007 a dez. 2008	Espec.	432	42	—
MBA em Gestão Empresarial		RN	jul. 2007 a dez. 2008	Espec.	432	35	—
MBA em Gestão Empresarial		RN	6-4-2006 a 28-9-2007	Espec.	432	40	—
MBA em Gestão Empresarial		RN	21-7-2005 a 12-1-2007	Espec.	360	47	—
MBA em Gestão Empresarial		PI	mar. 2007 a dez. 2008	Espec.	432	38	—
MBA em Gestão Empresarial		MG	26-8-2006 a 17-2-2008	Espec.	432	41	—
MBA em Gestão Empresarial		SC	11-5-2006 a 2-11-2007	Espec.	432	20	—
MBA em Gestão Empresarial		SC	mar. 2007 a dez. 2008	Espec.	432	37	—
MBA em Gestão Empresarial		SC	29-6-2006 a 21-12-2007	Espec.	432	25	—
MBA em Gestão Empresarial		SC	abr. 2007 a dez. 2008	Espec.	432	30	—
MBA em Gestão Empresarial		SC	22-6-2006 a 14-12-2007	Espec.	432	26	—

Cursos	Entidade para a qual se destina, em caso de convênio	Local	Período	Tipo	Horas/aula	Nº de candidatos	
						Matriculados	Concluintes
MBA em Gestão Empresarial		SC	abr. 2007 a dez. 2008	Espec.	432	21	—
MBA em Gestão Empresarial		SC	1-8-2006 a 23-1-2008	Espec.	432	23	—
MBA em Gestão Empresarial		SC	18-5-2006 a 9-11-2007	Espec.	432	28	—
MBA em Gestão Empresarial		SC	1-8-2006 a 23-1-2008	Espec.	432	23	—
MBA em Gestão Empresarial		SC	mar. 2007 a dez. 2008	Espec.	432	34	—
MBA em Gestão Empresarial		SC	29-6-2006 a 21-12-2007	Espec.	432	35	—
MBA em Gestão Empresarial		SC	25-8-2005 a 16-2-2007	Espec.	432	22	—
MBA em Gestão Empresarial		SC	mar. 2007 a dez. 2008	Espec.	432	46	—
MBA em Gestão Empresarial		SC	set. 2007 a dez. 2008	Espec.	432	25	—
MBA em Gestão Empresarial		SC	mar. 2007 a dez. 2008	Espec.	432	46	—
MBA em Gestão Empresarial		SC	maio 2007 a dez. 2008	Espec.	432	35	—
MBA em Gestão Empresarial		SC	set. 2007 a dez. 2008	Espec.	432	41	—
MBA em Gestão Empresarial		SC	10-3-2006 a 1-9-2007	Espec.	432	49	—
MBA em Gestão Empresarial		SC	19-6-2006 a 11-12-2007	Espec.	432	37	—
MBA em Gestão Empresarial		SC	abr. 2007 a dez. 2008	Espec.	432	37	—
MBA em Gestão Empresarial		SC	out. 2007 a dez. 2008	Espec.	432	29	—
MBA em Gestão Empresarial		SC	mar. 2007 a dez. 2008	Espec.	432	34	—
MBA em Gestão Empresarial		SC	mar. 2007 a dez. 2008	Espec.	432	41	—
MBA em Gestão Empresarial		SC	abr. 2007 a dez. 2008	Espec.	432	35	—
MBA em Gestão Empresarial		SC	ago. 2007 a dez. 2008	Espec.	432	22	—
MBA em Gestão Empresarial		SC	11-8-2006 a 2-2-2008	Espec.	432	31	—

Cursos	Entidade para a qual se destina, em caso de convênio	Local	Período	Tipo	Horas/aula	Nº de candidatos	
						Matriculados	Concluintes
MBA em Gestão Empresarial		SC	24-3-2006 a 15-9-2007	Espec.	432	38	32
MBA em Gestão Empresarial		SC	27-3-2006 a 18-9-2007	Espec.	432	42	34
MBA em Gestão Empresarial		SC	11-8-2006 a 2-2-2008	Espec.	432	31	—
MBA em Gestão Empresarial		SP	fev. 2007 a dez. 2008	Espec.	432	52	—
MBA em Gestão Empresarial		SP	mar. 2007 a dez. 2008	Espec.	432	52	—
MBA em Gestão Empresarial		SP	abr. 2007 a dez. 2008	Espec.	432	34	—
MBA em Gestão Empresarial		SP	ago. 2007 a dez. 2008	Espec.	432	30	—
MBA em Gestão Empresarial		SP	set. 2007 a dez. 2008	Espec.	432	43	—
MBA em Gestão Empresarial		SP	11-9-2006 a 4-3-2008	Espec.	432	42	—
MBA em Gestão Empresarial		SP	16-9-2006 a 9-3-2008	Espec.	432	30	—
MBA em Gestão Empresarial		SP	fev. 2007 a dez. 2008	Espec.	432	52	—
MBA em Gestão Empresarial		SP	20-2-2006 a 14-8-2007	Espec.	432	50	45
MBA em Gestão Empresarial		SP	4-3-2006 a 26-8-2007	Espec.	432	45	45
MBA em Gestão Empresarial		SP	1-4-2006 a 23-9-2007	Espec.	432	50	43
MBA em Gestão Empresarial		SP	17-4-2006 a 9-10-2007	Espec.	432	46	40
MBA em Gestão Empresarial		SP	20-5-2006 a 11-11-2007	Espec.	432	14	12
MBA em Gestão Empresarial		SP	29-5-2006 a 20-11-2007	Espec.	432	12	—
MBA em Gestão Empresarial		SP	13-8-2005 a 4-2-2007	Espec.	432	38	—
MBA em Gestão Empresarial		SP	5-9-2005 a 27-2-2007	Espec.	432	38	—
MBA em Gestão Empresarial		SP	25-3-2006 a 16-9-2007	Espec.	432	24	19
MBA em Gestão Empresarial		SP	14-8-2006 a 5-2-2008	Espec.	432	25	—

Cursos	Entidade para a qual se destina, em caso de convênio	Local	Período	Tipo	Horas/aula	Nº de candidatos	
						Matriculados	Concluintes
MBA em Gestão Empresarial		SP	18-9-2005 a 12-3-2007	Espec.	432	21	—
MBA em Gestão Empresarial		PR	10-3-2006 a 1-9-2007	Espec.	432	23	11
MBA em Gestão Empresarial		SP	23-3-2006 a 14-9-2007	Espec.	432	24	25
MBA em Gestão Empresarial		MT	maio 2007 a dez. 2008	Espec.	432	35	—
MBA em Gestão Empresarial		MT	set. 2007 a dez. 2008	Espec.	432	54	—
MBA em Gestão Empresarial		MT	15-9-2006 a 8-3-2008	Espec.	432	45	—
MBA em Gestão Empresarial		MT	26-5-2006 a 17-11-2007	Espec.	432	44	—
MBA em Gestão Empresarial		MT	15-9-2006 a 8-3-2008	Espec.	432	45	—
MBA em Gestão Empresarial		MT	28-10-2005 a 21-4-2007	Espec.	432	35	—
MBA em Gestão Empresarial		SP	out. 2007 a dez. 2008	Espec.	432	35	—
MBA em Gestão Empresarial		SP	dez. 2007 a dez. 2008	Espec.	432	35	—
MBA em Gestão Empresarial		SP	dez. 2007 a dez. 2008	Espec.	432	35	—
MBA em Gestão Empresarial		SP	dez. 2007 a dez. 2008	Espec.	432	35	—
MBA em Gestão Empresarial		SP	out. 2007 a dez. 2008	Espec.	432	35	—
MBA em Gestão Empresarial		SP	jun. 2007 a dez. 2008	Espec.	432	52	—
MBA em Gestão Empresarial		SP	set. 2007 a dez. 2008	Espec.	432	35	—
MBA em Gestão Empresarial		SP	mar. 2007 a dez. 2008	Espec.	432	47	—
MBA em Gestão Empresarial		SP	mar. 2007 a dez. 2008	Espec.	432	48	—
MBA em Gestão Empresarial		SP	mar. 2007 a dez. 2008	Espec.	432	65	—
MBA em Gestão Empresarial		SP	ago. 2007 a dez. 2008	Espec.	432	35	—
MBA em Gestão Empresarial		MS	23-3-2007 a 2008	Espec.	432	42	—

Cursos	Entidade para a qual se destina, em caso de convênio	Local	Período	Tipo	Horas/aula	Nº de candidatos	
						Matriculados	Concluintes
MBA em Gestão Empresarial		PR	abr. 2007 a dez. 2008	Espec.	432	53	—
MBA em Gestão Empresarial		PR	26-5-2006 a 17-11-2007	Espec.	432	50	—
MBA em Gestão Empresarial		MG	abr. 2007 a dez. 2008	Espec.	432	39	—
MBA em Gestão Empresarial		MG	29-11-2006 a 22-5-2008	Espec.	432	35	—
MBA em Gestão Empresarial		MG	maio 2007 a dez. 2008	Espec.	432	44	—
MBA em Gestão Empresarial		MG	28-4-2006 a 20-10-2007	Espec.	432	30	—
MBA em Gestão Empresarial		GO	15-9-2006 a 22-3-2008	Espec.	432	47	—
MBA em Gestão Empresarial		GO	8-3-2007 a 16-9-2008	Espec.	432	36	—
MBA em Gestão Empresarial		GO	29-3-2007 a 29-9-2008	Espec.	432	47	—
MBA em Gestão Empresarial		GO	16-7-2007 a 19-2-2009	Espec.	432	43	—
MBA em Gestão Empresarial		GO	8-11-2007 a 10-5-2009	Espec.	432	45	—
MBA em Gestão Empresarial		GO	30-9-2005 a 3-2-2007	Espec.	432	33	32
MBA em Gestão Empresarial		GO	25-11-2005 a 14-4-2007	Espec.	432	43	15
MBA em Gestão Empresarial		GO	24-4-2006 a 26-9-2007	Espec.	432	37	—
MBA em Gestão Empresarial		GO	5-7-2007 a 26-4-2008	Espec.	433	20	—
MBA em Gestão Empresarial	Schahin	SP	17-8-2005 a 17-8-2007	Espec.	360	52	52
MBA em Gestão Empresarial	Unilever	SP	22-8-2005 a 6-2-2007	Espec.	435	47	47
MBA em Gestão Empresarial	Vicunha	SP	17-9-2005 a 17-9-2007	Espec.	360	46	46
MBA em Gestão Empresarial	Federal Express	SP	1-10-2005 a 3-2-2007	Espec.	360	48	48
MBA em Gestão Empresarial	Assoc. Médica de MG	MG	7-10-2005 a 7-10-2007	Espec.	360	37	37
MBA em Gestão Empresarial	Unilever	SP	28-11-2005 a 13-3-2007	Espec.	435	48	48

Cursos	Entidade para a qual se destina, em caso de convênio	Local	Período	Tipo	Horas/aula	Nº de candidatos	
						Matriculados	Concluintes
MBA em Gestão Empresarial	Business Institute	SP	28-1-2006 a 16-6-2007	Espec.	435	48	48
MBA em Gestão Empresarial	Banco Itaú	SP	1-2-2006 a 26-4-2007	Espec.	432	47	47
MBA em Gestão Empresarial	Business Institute	SP	6-2-2006 a 15-5-2007	Espec.	435	43	43
MBA em Gestão Empresarial	Business Institute	SP	11-2-2006 a 25-8-2007	Espec.	435	46	46
MBA em Gestão Empresarial	Business Institute	SP	18-2-2006 a 4-8-2007	Espec.	435	48	48
MBA em Gestão Empresarial	Business Institute	SP	4-3-2006 a 15-9-2007	Espec.	435	52	52
MBA em Gestão Empresarial	Business Institute	SP	6-3-2006 a 5-6-2007	Espec.	435	54	54
MBA em Gestão Empresarial	Business Institute	SP	13-3-2006 a 12-6-2007	Espec.	435	54	54
MBA em Gestão Empresarial	Business Institute	SP	27-3-2006 a 3-7-2007	Espec.	435	56	56
MBA em Gestão Empresarial	Business Institute	SP	28-4-2006 a 1-9-2007	Espec.	435	40	40
MBA em Gestão Empresarial	Business Institute	SP	3-5-2006 a 13-9-2007	Espec.	435	52	52
MBA em Gestão Empresarial	Business Institute	SP	8-5-2006 a 19-6-2007	Espec.	435	47	47
MBA em Gestão Empresarial	Business Institute	SP	8-5-2006 a 19-6-2007	Espec.	435	40	40
MBA em Gestão Empresarial	Business Institute	SP	8-5-2006 a 19-6-2007	Espec.	435	45	45
MBA em Gestão Empresarial	Business Institute	SP	8-5-2006 a 19-6-2007	Espec.	435	41	41
MBA em Gestão Empresarial	Business Institute	SP	7-6-2006 a 18-10-2007	Espec.	435	42	42
MBA em Gestão Empresarial	Business Institute	SP	28-6-2006 a 25-10-2007	Espec.	435	41	41
MBA em Gestão Empresarial	Business Institute	SP	28-6-2006 a 18-10-2007	Espec.	435	43	43
MBA em Gestão Empresarial	Usiminas	SP	16-8-2006 a 13-12-2007	Espec.	435	52	52
MBA em Gestão Empresarial	Sociesc	SC	1-9-2006 a 10-5-2008	Espec.	432	25	—
MBA em Gestão Empresarial	Decision	SP	4-9-2006 a 3-3-2008	Espec.	432	36	—

Cursos	Entidade para a qual se destina, em caso de convênio	Local	Período	Tipo	Horas/aula	Nº de candidatos	
						Matriculados	Concluintes
MBA em Gestão Empresarial	Business Institute	SP	15-9-2006 a 12-4-2008	Espec.	432	39	—
MBA em Gestão Empresarial	LG	RJ	16-9-2006 a 10-5-2008	Espec.	432	40	—
MBA em Gestão Empresarial	Fund. BI Social Quaresma	MG	6-10-2006 a 14-6-2008	Espec.	432	35	—
MBA em Gestão Empresarial	Funesp	SP	23-10-2006 a 24-6-2008	Espec.	432	36	—
MBA em Gestão Empresarial	Sulamérica	SP	22-1 a 8-7-2007	Espec.	432	44	44
MBA em Gestão Empresarial	Ipiranga Asfaltos	SP	12-2-2007 a 22-7-2008	Espec.	432	49	—
MBA em Gestão Empresarial	Procomp	SP	12-2-2007 a 18-8-2008	Espec.	432	47	—
MBA em Gestão Empresarial	Vicunha	SP	3-3-2007 a 13-9-2008	Espec.	432	45	—
MBA em Gestão Empresarial	Lorenzetti	SP	5-3-2007 a 28-10-2008	Espec.	432	52	—
MBA em Gestão Empresarial	Acipi	SP	12-3-2007 a 9-9-2008	Espec.	432	52	—
MBA em Gestão Empresarial	Robert Bosch	SP	12-3-2007 a 1-9-2008	Espec.	432	41	—
MBA em Gestão Empresarial	AT&T Globo	SP	19-3-2007 a 23-9-2008	Espec.	360	46	—
MBA em Gestão Empresarial	Thyssenkrupp Bilstein	SP	19-3-2007 a 23-9-2008	Espec.	360	48	—
MBA em Gestão Empresarial	Bancários de Sorocaba e Região	SP	31-3-2007 a 7-6-2008	Espec.	432	48	—
MBA em Gestão Empresarial	AGF	SP	4-4-2007 a 9-10-2008	Espec.	360	44	—
MBA em Gestão Empresarial	Telemar Norte Leste	MG	9-4-2007 a 9-4-2009	Espec.	432	39	—
MBA em Gestão Empresarial	Assoc. Médica de MG	MG	13-4-2007 a 6-9-2008	Espec.	432	33	—
MBA em Gestão Empresarial	Unibanco	SP	16-4-2007 a 30-9-2008	Espec.	360	44	—
MBA em Gestão Empresarial	NET	SP	23-4-2007 a 14-10-2008	Espec.	432	49	—
MBA em Gestão Empresarial	Nextel	SP	23-4-2007 a 21-10-2008	Espec.	360	48	—
MBA em Gestão Empresarial	Amesp	SP	24-4-2007 a 29-4-2009	Espec.	370	45	—

Cursos	Entidade para a qual se destina, em caso de convênio	Local	Período	Tipo	Horas/aula	Nº de candidatos	
						Matriculados	Concluintes
MBA em Gestão Empresarial	Gol	SP	2-7-2007 a 30-9-2008	Espec.	432	51	—
MBA em Gestão Empresarial	Marsh	SP	13-8-2007 a 13-8-2009	Espec.	432	36	—
MBA em Gestão Empresarial	Teletech	SP	3-9-2007 a 31-3-2009	Espec.	432	33	—
MBA em Gestão Empresarial	Acipi	SP	10-9-2007 a 25-11-2008	Espec.	432	39	—
MBA em Gestão Empresarial	Medial	SP	17-9-2007 a 17-9-2009	Espec.	444	36	—
MBA em Gestão Empresarial	AT&T Globo	SP	17-10-2007 a 30-7-2009	Espec.	432	44	—
MBA em Gestão Empresarial	Osram	SP	5-11-2007 a 5-11-2009	Espec.	432	41	—
MBA em Gestão Empresarial com Ênfase em Agribusiness		AL	jun. 2007 a dez. 2008	Espec.	432	18	—
MBA em Gestão Empresarial com Ênfase em Controladoria e Auditoria		SP	25-3-2006 a 16-9-2007	Espec.	432	7	7
MBA em Gestão Empresarial com Ênfase em Controladoria e Auditoria		SP	5-8-2006 a 27-1-2008	Espec.	432	4	—
MBA em Gestão Empresarial com Ênfase em Desenvolvimento e Gestão de Pessoas		RJ	5-11-2005 a 29-4-2007	Espec.	360	11	—
MBA em Gestão Empresarial com Ênfase em Desenvolvimento e Gestão de Pessoas		SP	mar. 2007 a dez. 2008	Espec.	432	8	—
MBA em Gestão Empresarial com Ênfase em Desenvolvimento e Gestão de Pessoas		SP	mar. 2007 a dez. 2008	Espec.	432	6	—
MBA em Gestão Empresarial com Ênfase em Desenvolvimento e Gestão de Pessoas		SP	ago. 2007 a dez. 2008	Espec.	432	9	—
MBA em Gestão Empresarial com Ênfase em Desenvolvimento e Gestão de Pessoas		SP	ago. 2007 a dez. 2008	Espec.	432	6	—
MBA em Gestão Empresarial com Ênfase em Desenvolvimento e Gestão de Pessoas		SP	18-3-2006 a 9-9-2007	Espec.	432	14	11
MBA em Gestão Empresarial com Ênfase em Desenvolvimento e Gestão de Pessoas		SP	5-8-2006 a 27-1-2008	Espec.	432	2	—

Cursos	Entidade para a qual se destina, em caso de convênio	Local	Período	Tipo	Horas/aula	Nº de candidatos	
						Matriculados	Concluintes
MBA em Gestão Empresarial com Ênfase em Finanças Corporativas		SP	25-3-2006 a 16-9-2007	Espec.	432	7	—
MBA em Gestão Empresarial com Ênfase em Finanças Corporativas		SP	5-8-2006 a 27-1-2008	Espec.	432	4	—
MBA em Gestão Empresarial com Ênfase em Finanças e Controladoria		SP	mar. 2007 a dez. 2008	Espec.	432	12	—
MBA em Gestão Empresarial com Ênfase em Finanças e Controladoria		SP	mar. 2007 a dez. 2008	Espec.	432	15	—
MBA em Gestão Empresarial com Ênfase em Finanças e Controladoria		SP	ago. 2007 a dez. 2008	Espec.	432	8	—
MBA em Gestão Empresarial com Ênfase em Finanças e Controladoria		SP	ago. 2007 a dez. 2008	Espec.	432	4	—
MBA em Gestão Empresarial com Ênfase em Gerenciamento de Projetos		SP	mar. 2007 a dez. 2008	Espec.	432	24	—
MBA em Gestão Empresarial com Ênfase em Gerenciamento de Projetos		SP	mar. 2007 a dez. 2008	Espec.	432	13	—
MBA em Gestão Empresarial com Ênfase em Gerenciamento de Projetos		SP	ago. 2007 a dez. 2008	Espec.	432	4	—
MBA em Gestão Empresarial com Ênfase em Gerenciamento de Projetos		SP	11-3-2006 a 2-9-2007	Espec.	432	16	—
MBA em Gestão Empresarial com Ênfase em Gerenciamento de Projetos		SP	5-8-2006 a 27-1-2008	Espec.	432	5	—
MBA em Gestão Empresarial com Ênfase em Gerenciamento de Projetos		SP	19-9-2005 a 13-3-2007	Espec.	432	14	—
MBA em Gestão Empresarial com Ênfase em Gestão Ambiental		SP	set. 2007 a dez. 2008	Espec.	432	8	—
MBA em Gestão Empresarial com Ênfase em Gestão de Pessoas		RJ	1-4-2006 a 23-9-2007	Espec.	432	14	—
MBA em Gestão Empresarial com Ênfase em Gestão de Pessoas		RJ	mar. 2007 a dez. 2008	Espec.	432	12	—

Cursos	Entidade para a qual se destina, em caso de convênio	Local	Período	Tipo	Horas/aula	Nº de candidatos	
						Matriculados	Concluintes
MBA em Gestão Empresarial com Ênfase em Gestão de Pessoas		RJ	jun. 2007 a dez. 2008	Espec.	432	17	—
MBA em Gestão Empresarial com Ênfase em Gestão de Pessoas		RJ	set. 2007 a dez. 2008	Espec.	432	21	—
MBA em Gestão Empresarial com Ênfase em Gestão de Pessoas		RJ	1-4-2006 a 23-9-2007	Espec.	432	7	7
MBA em Gestão Empresarial com Ênfase em Gestão de Pessoas		RJ	6-5-2006 a 28-10-2007	Espec.	432	10	—
MBA em Gestão Empresarial com Ênfase em Gestão de Pessoas		RJ	21-10-2006 a 13-4-2008	Espec.	432	35	—
MBA em Gestão Empresarial com Ênfase em Gestão de Pessoas		RJ	3-9-2005 a 25-2-2007	Espec.	360	6	—
MBA em Gestão Empresarial com Ênfase em Gestão de Pessoas		RJ	abr. 2007 a dez. 2008	Espec.	432	26	—
MBA em Gestão Empresarial com Ênfase em Gestão de Pessoas		RJ	1-4-2006 a 23-9-2007	Espec.	432	20	10
MBA em Gestão Empresarial com Ênfase em Gestão de Pessoas		RJ	abr. 2007 a dez. 2008	Espec.	432	1	—
MBA em Gestão Empresarial com Ênfase em Gestão de Pessoas		RJ	mar. 2007 a dez. 2008	Espec.	432	16	—
MBA em Gestão Empresarial com Ênfase em Gestão de Pessoas		AL	jun. 2007 a dez. 2008	Espec.	432	20	—
MBA em Gestão Empresarial com Ênfase em Logística Empresarial		MG	26-5-2006 a 17-11-2007	Espec.	432	32	—
MBA em Gestão Empresarial com Ênfase em Logística Empresarial		RJ	1-4-2006 a 23-9-2007	Espec.	432	6	—
MBA em Gestão Empresarial com Ênfase em Logística Empresarial		RJ	16-7-2005 a 7-1-2007	Espec.	360	3	—
MBA em Gestão Empresarial com Ênfase em Logística Empresarial		RJ	jun. 2007 a dez. 2008	Espec.	432	5	—
MBA em Gestão Empresarial com Ênfase em Logística Empresarial		RJ	set. 2007 a dez. 2008	Espec.	432	5	—
MBA em Gestão Empresarial com Ênfase em Logística Empresarial		RJ	1-4-2006 a 23-9-2007	Espec.	432	7	—
MBA em Gestão Empresarial com Ênfase em Logística Empresarial		RJ	6-5-2006 a 28-10-2007	Espec.	432	3	—

Cursos	Entidade para a qual se destina, em caso de convênio	Local	Período	Tipo	Horas/aula	Nº de candidatos	
						Matriculados	Concluintes
MBA em Gestão Empresarial com Ênfase em Logística Empresarial		RJ	29-7-2006 a 20-1-2008	Espec.	432	9	—
MBA em Gestão Empresarial com Ênfase em Logística Empresarial		RJ	21-10-2006 a 13-4-2008	Espec.	432	35	—
MBA em Gestão Empresarial com Ênfase em Logística Empresarial		RJ	3-9-2005 a 25-2-2007	Espec.	360	3	—
MBA em Gestão Empresarial com Ênfase em Logística Empresarial		RJ	5-11-2005 a 29-4-2007	Espec.	360	3	—
MBA em Gestão Empresarial com Ênfase em Logística Empresarial		RJ	abr. 2007 a dez. 2008	Espec.	432	6	—
MBA em Gestão Empresarial com Ênfase em Logística Empresarial		RJ	1-4-2006 a 23-9-2007	Espec.	432	3	1
MBA em Gestão Empresarial com Ênfase em Logística Empresarial		RJ	3-9-2005 a 25-2-2007	Espec.	360	5	—
MBA em Gestão Empresarial com Ênfase em Logística Empresarial		RJ	abr. 2007 a dez. 2008	Espec.	432	35	—
MBA em Gestão Empresarial com Ênfase em Logística Empresarial		SP	mar. 2007 a dez. 2008	Espec.	432	14	—
MBA em Gestão Empresarial com Ênfase em Logística Empresarial		SP	abr. 2007 a dez. 2008	Espec.	432	15	—
MBA em Gestão Empresarial com Ênfase em Logística Empresarial		SP	ago. 2007 a dez. 2008	Espec.	432	4	—
MBA em Gestão Empresarial com Ênfase em Logística Empresarial		SP	ago. 2007 a dez. 2008	Espec.	432	22	—
MBA em Gestão Empresarial com Ênfase em Logística Empresarial		SP	25-3-2006 a 16-9-2007	Espec.	432	5	—
MBA em Gestão Empresarial com Ênfase em Logística Empresarial		SP	14-8-2006 a 5-2-2008	Espec.	432	5	—
MBA em Gestão Empresarial com Ênfase em <i>Management</i>		SP	mar. 2007 a dez. 2008	Espec.	432	11	—

Cursos	Entidade para a qual se destina, em caso de convênio	Local	Período	Tipo	Horas/aula	Nº de candidatos	
						Matriculados	Concluintes
MBA em Gestão Empresarial com Ênfase em <i>Management</i>		SP	mar. 2007 a dez. 2008	Espec.	432	10	—
MBA em Gestão Empresarial com Ênfase em <i>Management</i>		SP	ago. 2007 a dez. 2008	Espec.	432	6	—
MBA em Gestão Empresarial com Ênfase em <i>Management</i>		SP	ago. 2007 a dez. 2008	Espec.	432	3	—
MBA em Gestão Empresarial com Ênfase em Marketing		RS	24-3-2006 a 15-9-2007	Espec.	432	10	9
MBA em Gestão Empresarial com Ênfase em Marketing		SP	mar. 2007 a dez. 2008	Espec.	432	8	—
MBA em Gestão Empresarial com Ênfase em Marketing		SP	mar. 2007 a dez. 2008	Espec.	432	8	—
MBA em Gestão Empresarial com Ênfase em Marketing		SP	ago. 2007 a dez. 2008	Espec.	432	5	—
MBA em Gestão Empresarial com Ênfase em Marketing		SP	ago. 2007 a dez. 2008	Espec.	432	6	—
MBA em Gestão Empresarial com Ênfase em Marketing		SP	18-3-2006 a 9-9-2007	Espec.	432	25	—
MBA em Gestão Empresarial com Ênfase em Marketing		SP	10-6-2006 a 2-12-2007	Espec.	432	8	—
MBA em Gestão Empresarial com Ênfase em Negócios		RJ	10-3-2006 a 1-9-2007	Espec.	432	39	—
MBA em Gestão Empresarial com Ênfase em Negócios		RJ	10-4-2006 a 2-10-2007	Espec.	432	43	5
MBA em Gestão Empresarial com Ênfase em Negócios Internacionais		RJ	mar. 2007 a dez. 2008	Espec.	432	1	—
MBA em Gestão Empresarial com Ênfase em Negócios Internacionais		RS	29-3-2006 a 20-9-2007	Espec.	432	2	—
MBA em Gestão Empresarial com Ênfase em Negócios Internacionais		SP	mar. 2007 a dez. 2008	Espec.	432	3	—
MBA em Gestão Empresarial com Ênfase em Negócios Internacionais		SP	abr. 2007 a dez. 2008	Espec.	432	10	—
MBA em Gestão Empresarial com Ênfase em Negócios Internacionais		SP	ago. 2007 a dez. 2008	Espec.	432	6	—
MBA em Gestão Empresarial com Ênfase em Negócios Internacionais		SP	18-3-2006 a 9-9-2007	Espec.	432	8	—

Cursos	Entidade para a qual se destina, em caso de convênio	Local	Período	Tipo	Horas/aula	Nº de candidatos	
						Matriculados	Concluintes
MBA em Gestão Empresarial com Ênfase em Negócios Internacionais		SP	5-8-2006 a 27-1-2008	Espec.	432	3	—
MBA em Gestão Empresarial com Ênfase em Operações de Produção e Serviços		RJ	16-7-2005 a 7-1-2007	Espec.	360	1	—
MBA em Gestão Empresarial com Ênfase em Organizações Hospitalares e Sistemas de Saúde		SP	25-3-2006 a 16-9-2007	Espec.	432	7	—
MBA em Gestão Empresarial com Ênfase em Organizações Hospitalares e Sistemas de Saúde		SP	5-8-2006 a 27-1-2008	Espec.	432	3	—
MBA em Gestão Empresarial com ênfase em Organizações Hospitalares e Sistemas de Saúde		GO	25-11-2005 a 2-6-2007	Espec.	432	10	8
MBA em Gestão Empresarial com Ênfase em Petróleo e Gás		SP	mar. 2007 a dez. 2008	Espec.	432	2	—
MBA em Gestão Empresarial com Ênfase em Petróleo e Gás		SP	mar. 2007 a dez. 2008	Espec.	432	6	—
MBA em Gestão Empresarial com Ênfase em Petróleo e Gás		SP	ago. 2007 a dez. 2008	Espec.	432	5	—
MBA em Gestão Empresarial com Ênfase em Tecnologia da Informação		RJ	mar. 2007 a dez. 2008	Espec.	432	11	—
MBA em Gestão Empresarial com Ênfase em Tecnologia da Informação		RJ	jun. 2007 a dez. 2008	Espec.	432	5	—
MBA em Gestão Empresarial com Ênfase em Tecnologia da Informação		RJ	set. 2007 a dez. 2008	Espec.	432	3	—
MBA em Gestão Empresarial com Ênfase em Tecnologia da Informação		RJ	1-4-2006 a 23-9-2007	Espec.	432	7	2
MBA em Gestão Empresarial com Ênfase em Tecnologia da Informação		RJ	29-7-2006 a 20-1-2008	Espec.	432	4	—
MBA em Gestão Empresarial com Ênfase em Tecnologia da Informação		RJ	21-10-2006 a 13-4-2008	Espec.	432	35	—
MBA em Gestão Empresarial com Ênfase em Tecnologia da Informação		RJ	3-9-2005 a 25-2-2007	Espec.	360	8	—

Cursos	Entidade para a qual se destina, em caso de convênio	Local	Período	Tipo	Horas/aula	Nº de candidatos	
						Matriculados	Concluintes
MBA em Gestão Empresarial com Ênfase em Tecnologia da Informação		RJ	abr. 2007 a dez. 2008	Espec.	432	2	—
MBA em Gestão Empresarial com Ênfase em Tecnologia da Informação		RJ	1-4-2006 a 23-9-2007	Espec.	432	2	—
MBA em Gestão Empresarial com Ênfase em Tecnologia da Informação		SP	20-5-2006 a 11-11-2007	Espec.	432	7	—
MBA em Gestão Empresarial com Ênfase em Tecnologia da Informação		RJ	abr. 2007 a dez. 2008	Espec.	432	35	—
MBA em Gestão Empresarial com Ênfase em Tecnologia da Informação		SP	mar. 2007 a dez. 2008	Espec.	432	10	—
MBA em Gestão Empresarial com Ênfase em Tecnologia da Informação		SP	mar. 2007 a dez. 2008	Espec.	432	5	—
MBA em Gestão Empresarial com Ênfase em Tecnologia da Informação		SP	ago. 2007 a dez. 2008	Espec.	432	3	—
MBA em Gestão Empresarial com Ênfase em Tecnologia da Informação		SP	ago. 2007 a dez. 2008	Espec.	432	6	—
MBA em Gestão Empresarial com Ênfase em Tecnologia da Informação		SP	11-3-2006 a 2-9-2007	Espec.	432	10	—
MBA em Gestão Empresarial com Ênfase em Tecnologia da Informação		SP	10-6-2006 a 2-12-2007	Espec.	432	6	—
MBA em Gestão Empresarial com Ênfase em Tecnologia da Informação		SP	20-9-2005 a 14-3-2007	Espec.	432	10	—
MBA em Gestão Empresarial com Ênfase em Tecnologia da Informação		SP	abr. 2007 a dez. 2008	Espec.	432	51	—
MBA em Gestão Empresarial com Ênfase em Gestão de Pessoas		RS	5-4-2006 a 27-9-2007	Espec.	432	7	—
MBA em Gestão Empresarial com Foco em Agribusiness		SP	10-3-2006 a 1-9-2007	Espec.	432	7	5
MBA em Gestão Empresarial com Foco em Marketing		SP	3-3-2006 a 25-8-2007	Espec.	432	12	—
MBA em Gestão Empresarial de Agribusiness		SP	5-8-2006 a 27-1-2008	Espec.	432	34	—

Cursos	Entidade para a qual se destina, em caso de convênio	Local	Período	Tipo	Horas/aula	Nº de candidatos	
						Matriculados	Concluintes
MBA em Gestão Empresarial e Estratégica de Negócios	Bancários de Sorocaba e Região	SP	4-2-2006 a 26-5-2007	Espec.	434	40	40
MBA em Gestão Empresarial e Estratégica de Negócios	Bancários de Sorocaba e Região	SP	6-5-2006 a 15-9-2007	Espec.	434	50	50
MBA em Gestão Empresarial em Cooperativas de Saúde	Unimed Campo Grande	MS	5-5-2006 a 29-9-2007	Espec.	384	40	40
MBA em Gestão Empresarial Estratégica em Agribusiness		GO	jul. 2007 a dez. 2008	Espec.	432	19	—
MBA em Gestão Empresarial Estratégica em Agribusiness		GO	5-7-2007 a 26-4-2008	Espec.	434	19	—
MBA em Gestão Empresarial Estratégica em Agribusiness — 5		SP	13-5-2006 a 4-11-2007	Espec.	432	33	—
MBA em Gestão Estratégica da Tecnologia da Informação		RS	abr. 2007 a dez. 2008	Espec.	432	17	—
MBA em Gestão Estratégica da Tecnologia da Informação		SP	abr. 2007 a dez. 2008	Espec.	432	42	—
MBA em Gestão Estratégica da Tecnologia da Informação		SP	ago. 2007 a dez. 2008	Espec.	432	42	—
MBA em Gestão Estratégica da Tecnologia da Informação		Sc	ago. 2007 a dez. 2008	Espec.	432	35	—
MBA em Gestão Estratégica da Tecnologia da Informação		SP	jun. 2007 a dez. 2008	Espec.	432	36	—
MBA em Gestão Estratégica de Marketing — 7		DF	10-4-2006 a 6-6-2007	Espec.	435	46	—
MBA em Gestão Estratégica de Marketing — 8		DF	1-9-2006 a 15-12-2007	Espec.	435	28	—
MBA em Gestão Estratégica de Marketing e Vendas		SP	12-6-2006 a 4-12-2007	Espec.	432	33	—
MBA em Gestão Estratégica de Pessoas		SP	11-2-2006 a 5-8-2007	Espec.	432	50	—
MBA em Gestão Estratégica de Pessoas		SP	6-5-2006 a 28-10-2007	Espec.	432	28	—
MBA em Gestão Estratégica de Pessoas		SP	1-4-2006 a 23-9-2007	Espec.	432	50	—
MBA em Gestão Estratégica de Pessoas		RS	29-3-2006 a 20-9-2007	Espec.	432	51	25
MBA em Gestão Estratégica de Pessoas		RS	17-8-2005 a 8-2-2007	Espec.	432	40	—
MBA em Gestão Estratégica de Pessoas		SP	27-8-2005 a 18-2-2007	Espec.	360	44	34

Cursos	Entidade para a qual se destina, em caso de convênio	Local	Período	Tipo	Horas/aula	Nº de candidatos	
						Matriculados	Concluintes
MBA em Gestão Estratégica de Pessoas	Gelre	SC	24-3-2006 a 15-9-2007	Espec.	432	28	25
MBA em Gestão Estratégica de Pessoas		SP	4-2-2006 a 14-7-2007	Espec.	432	40	40
MBA em Gestão Estratégica de Pessoas		SP	11-3-2006 a 21-7-2007	Espec.	432	40	40
MBA em Gestão Estratégica de Pessoas	Business Institute	MG	15-5-2006 a 12-6-2007	Espec.	432	49	49
MBA em Gestão Estratégica de Pessoas		SP	28-6-2006 a 8-10-2008	Espec.	432	28	—
MBA em Gestão Estratégica de Vendas	Business Institute	SC	mar. 2007 a dez. 2008	Espec.	432	24	—
MBA em Gestão Estratégica de Vendas		SC	24-3-2006 a 15-9-2007	Espec.	432	35	29
MBA em Gestão Estratégica do Agronegócio		RS	out. 2007 a dez. 2008	Espec.	432	22	—
MBA em Gestão Estratégica do Agronegócio	Business Institute	SP	abr. 2007 a dez. 2008	Espec.	432	40	—
MBA em Gestão Estratégica do Agronegócio		MT	out. 2007 a dez. 2008	Espec.	432	41	—
MBA em Gestão Estratégica do Agronegócio		SP	jun. 2007 a dez. 2008	Espec.	432	30	—
MBA em Gestão Estratégica do Agronegócio	Business Institute	PR	jun. 2007 a dez. 2008	Espec.	432	30	—
MBA em Gestão Estratégica e Econômica de Mercado		SP	abr. 2007 a dez. 2008	Espec.	432	36	—
MBA em Gestão Estratégica e Econômica de Mercado		SP	ago. 2007 a dez. 2008	Espec.	432	38	—
MBA em Gestão Estratégica e Econômica de Mercado	Business Institute	SP	ago. 2007 a dez. 2008	Espec.	432	36	—
MBA em Gestão Estratégica e Econômica de Negócios		SP	abr. 2007 a dez. 2008	Espec.	432	40	—
MBA em Gestão Estratégica e Econômica de Negócios		SP	abr. 2007 a dez. 2008	Espec.	432	46	—
MBA em Gestão Estratégica e Econômica de Negócios	Business Institute	SP	abr. 2007 a dez. 2008	Espec.	432	43	—
MBA em Gestão Estratégica e Econômica de Negócios		SP	abr. 2007 a dez. 2008	Espec.	432	49	—
MBA em Gestão Estratégica e Econômica de Negócios		SP	ago. 2007 a dez. 2008	Espec.	432	46	—
MBA em Gestão Estratégica e Econômica de Negócios	Business Institute	SP	ago. 2007 a dez. 2008	Espec.	432	42	—

Cursos	Entidade para a qual se destina, em caso de convênio	Local	Período	Tipo	Horas/aula	Nº de candidatos	
						Matriculados	Concluintes
MBA em Gestão Estratégica e Econômica de Negócios		SP	ago. 2007 a dez. 2008	Espec.	432	42	—
MBA em Gestão Estratégica e Econômica de Negócios		SP	ago. 2007 a dez. 2008	Espec.	432	38	—
MBA em Gestão Estratégica e Econômica de Projetos		SP	abr. 2007 a dez. 2008	Espec.	432	43	—
MBA em Gestão Estratégica e Econômica de Projetos		SP	abr. 2007 a dez. 2008	Espec.	432	41	—
MBA em Gestão Estratégica e Econômica de Projetos		SP	ago. 2007 a dez. 2008	Espec.	432	38	—
MBA em Gestão Estratégica e Econômica de Projetos		SP	ago. 2007 a dez. 2008	Espec.	432	42	—
MBA em Gestão Estratégica e Tecnologia da Informação		RS	29-3-2006 a 20-9-2007	Espec.	432	41	36
MBA em Gestão Estratégica Socioambiental em Infra-Estrutura	Abdib	RJ	13-4-2007 a 28-6-2008	Espec.	432	22	—
MBA em Gestão Financeira		SP	mar. 2007 a dez. 2008	Espec.	432	44	—
MBA em Gestão Financeira		SP	18-3-2006 a 9-9-2007	Espec.	432	40	—
MBA em Gestão Financeira		RS	abr. 2007 a dez. 2008	Espec.	432	45	—
MBA em Gestão Financeira		RS	set. 2007 a dez. 2008	Espec.	432	34	—
MBA em Gestão Financeira		RS	26-4-2006 a 18-10-2007	Espec.	432	54	—
MBA em Gestão Financeira		RS	17-8-2005 a 8-2-2007	Espec.	432	35	—
MBA em Gestão Financeira		RJ	14-8-2006 a 14-11-2007	Espec.	432	46	—
MBA em Gestão Financeira		BA	1-9-2006 a 23-2-2008	Espec.	432	35	—
MBA em Gestão Financeira		RJ	ago. 2007 a dez. 2008	Espec.	432	37	—
MBA em Gestão Financeira		SP	fev. 2007 a dez. 2008	Espec.	432	45	—
MBA em Gestão Financeira e Controladoria		RJ	9-8-2006 a 31-1-2008	Espec.	432	35	—
MBA em Gestão Financeira e Controladoria		SP	29-3-2006 a 20-9-2007	Espec.	432	40	22
MBA em Gestão Financeira e Controladoria		SP	2-9-2006 a 24-2-2008	Espec.	432	35	—

Cursos	Entidade para a qual se destina, em caso de convênio	Local	Período	Tipo	Horas/aula	Nº de candidatos	
						Matriculados	Concluintes
MBA em Gestão Financeira e Controladoria	Unilever	SP	27-8-2005 a 18-2-2007	Espec.	360	42	—
MBA em Gestão Financeira e Controladoria		MG	10-3-2006 a 1-9-2007	Espec.	432	37	—
MBA em Gestão Financeira e Controladoria		SP	18-3-2006 a 9-9-2007	Espec.	432	45	—
MBA em Gestão Financeira e Controladoria		SP	7-10-2006 a 30-3-2008	Espec.	432	36	—
MBA em Gestão Financeira e Controladoria		SP	20-5-2006 a 11-11-2007	Espec.	432	42	—
MBA em Gestão Financeira e Controladoria		SP	5-11-2005 a 29-4-2007	Espec.	432	44	—
MBA em Gestão Financeira e Controladoria		SP	19-6-2006 a 11-12-2007	Espec.	432	35	24
MBA em Gestão Financeira e Controladoria		RS	29-3-2006 a 20-9-2007	Espec.	432	71	46
MBA em Gestão Financeira e Controladoria		RS	19-8-2005 a 10-2-2007	Espec.	432	30	—
MBA em Gestão Financeira e Controladoria		SP	25-3-2006 a 16-9-2007	Espec.	432	47	24
MBA em Gestão Financeira e Controladoria		AL	17-7-2006 a 8-1-2008	Espec.	432	20	—
MBA em Gestão Financeira e Controladoria		CE	29-6-2006 a 21-12-2007	Espec.	432	36	—
MBA em Gestão Financeira e Controladoria		MT	26-5-2006 a 17-11-2007	Espec.	432	40	—
MBA em Gestão Financeira e Controladoria		GO	22-5-2006 a 2-10-2007	Espec.	432	21	5
MBA em Gestão Financeira Empresarial		SP	16-11-2005 a 16-11-2007	Espec.	360	48	48
MBA em Gestão Financeira, Controladoria e Auditoria		RJ	mar. 2007 a dez. 2008	Espec.	432	43	—
MBA em Gestão Financeira, Controladoria e Auditoria		SP	abr. 2007 a dez. 2008	Espec.	432	46	—
MBA em Gestão Financeira, Controladoria e Auditoria		SP	set. 2007 a dez. 2008	Espec.	432	36	—
MBA em Gestão Financeira, Controladoria e Auditoria		MG	mar. 2007 a dez. 2008	Espec.	432	45	—
MBA em Gestão Financeira, Controladoria e Auditoria		MG	out. 2007 a dez. 2008	Espec.	432	41	—
MBA em Gestão Financeira, Controladoria e Auditoria		MG	dez. 2007 a dez. 2008	Espec.	432	35	—

Cursos	Entidade para a qual se destina, em caso de convênio	Local	Período	Tipo	Horas/aula	Nº de candidatos	
						Matriculados	Concluintes
MBA em Gestão Financeira, Controladoria e Auditoria		MG	22-9-2006 a 15-3-2008	Espec.	432	40	—
MBA em Gestão Financeira, Controladoria e Auditoria		MG	23-9-2005 a 17-3-2007	Espec.	360	44	33
MBA em Gestão Financeira, Controladoria e Auditoria		SP	mar. 2007 a dez. 2008	Espec.	432	49	—
MBA em Gestão Financeira, Controladoria e Auditoria		SP	set. 2007 a dez. 2008	Espec.	432	49	—
MBA em Gestão Financeira, Controladoria e Auditoria		SP	out. 2007 a dez. 2008	Espec.	432	38	—
MBA em Gestão Financeira, Controladoria e Auditoria		MG	ago. 2007 a dez. 2008	Espec.	432	36	—
MBA em Gestão Financeira, Controladoria e Auditoria		SP	mar. 2007 a dez. 2008	Espec.	432	46	—
MBA em Gestão Financeira, Controladoria e Auditoria		SP	set. 2007 a dez. 2008	Espec.	432	34	—
MBA em Gestão Financeira, Controladoria e Auditoria		MG	jul. 2007 a dez. 2008	Espec.	432	41	—
MBA em Gestão Financeira, Controladoria e Auditoria		RJ	maio 2007 a dez. 2008	Espec.	432	43	—
MBA em Gestão Financeira, Controladoria e Auditoria		RJ	18-11-2006 a 11-5-2008	Espec.	432	35	—
MBA em Gestão Financeira, Controladoria e Auditoria		PE	abr. 2007 a dez. 2008	Espec.	432	57	—
MBA em Gestão Financeira, Controladoria e Auditoria		RS	mar. 2007 a dez. 2008	Espec.	432	48	—
MBA em Gestão Financeira, Controladoria e Auditoria		SP	jun. 2007 a fev. 2009	Espec.	432	46	—
MBA em Gestão Financeira, Controladoria e Auditoria		SP	26-9-2005 a 20-3-2007	Espec.	432	35	28
MBA em Gestão Financeira, Controladoria e Auditoria		RS	mar. 2007 a dez. 2008	Espec.	432	48	—
MBA em Gestão Financeira, Controladoria e Auditoria		RS	23-8-2006 a 14-2-2008	Espec.	432	26	—
MBA em Gestão Financeira, Controladoria e Auditoria		SP	23-9-2006 a 16-3-2008	Espec.	432	40	—
MBA em Gestão Financeira, Controladoria e Auditoria		SP	18-9-2006 a 11-3-2008	Espec.	432	42	—
MBA em Gestão Financeira, Controladoria e Auditoria		PA	jan. 2007 a dez. 2008	Espec.	432	43	—
MBA em Gestão Financeira, Controladoria e Auditoria		PA	out. 2007 a dez. 2008	Espec.	432	37	—

Cursos	Entidade para a qual se destina, em caso de convênio	Local	Período	Tipo	Horas/aula	Nº de candidatos	
						Matriculados	Concluintes
MBA em Gestão Financeira, Controladoria e Auditoria		AP	mar. 2007 a dez. 2008	Espec.	432	45	—
MBA em Gestão Financeira, Controladoria e Auditoria		SP	ago. 2007 a dez. 2008	Espec.	432	36	—
MBA em Gestão Financeira, Controladoria e Auditoria		SP	jul. 2007 a dez. 2008	Espec.	432	28	—
MBA em Gestão Financeira, Controladoria e Auditoria		BA	mar. 2007 a dez. 2008	Espec.	432	41	—
MBA em Gestão Financeira, Controladoria e Auditoria		BA	ago. 2007 a dez. 2008	Espec.	432	39	—
MBA em Gestão Financeira, Controladoria e Auditoria		SP	13-5-2006 a 4-11-2007	Espec.	432	30	—
MBA em Gestão Financeira, Controladoria e Auditoria		MA	ago. 2007 a dez. 2008	Espec.	432	30	—
MBA em Gestão Financeira, Controladoria e Auditoria		MA	31-8-2006 a 22-2-2008	Espec.	432	37	—
MBA em Gestão Financeira, Controladoria e Auditoria		RS	set. 2007 a dez. 2008	Espec.	432	19	—
MBA em Gestão Financeira, Controladoria e Auditoria		RJ	abr. 2007 a dez. 2008	Espec.	432	49	—
MBA em Gestão Financeira, Controladoria e Auditoria		RJ	ago. 2007 a dez. 2008	Espec.	432	38	—
MBA em Gestão Financeira, Controladoria e Auditoria		ES	abr. 2007 a dez. 2008	Espec.	432	37	—
MBA em Gestão Financeira, Controladoria e Auditoria		ES	out. 2007 a dez. 2008	Espec.	432	36	—
MBA em Gestão Financeira, Controladoria e Auditoria		ES	1-12-2006 a 24-5-2008	Espec.	432	30	—
MBA em Gestão Financeira, Controladoria e Auditoria		CE	mar. 2007 a dez. 2008	Espec.	432	35	—
MBA em Gestão Financeira, Controladoria e Auditoria		RN	21-9-2006 a 14-3-2008	Espec.	432	23	—
MBA em Gestão Financeira, Controladoria e Auditoria		SC	abr. 2007 a dez. 2008	Espec.	432	31	—
MBA em Gestão Financeira, Controladoria e Auditoria		SC	jun. 2007 a dez. 2008	Espec.	432	35	—
MBA em Gestão Financeira, Controladoria e Auditoria		SC	fev. 2007 a dez. 2008	Espec.	432	40	—
MBA em Gestão Financeira, Controladoria e Auditoria		SC	mar. 2007 a dez. 2008	Espec.	432	24	—
MBA em Gestão Financeira, Controladoria e Auditoria		SC	set. 2007 a dez. 2008	Espec.	432	35	—

Cursos	Entidade para a qual se destina, em caso de convênio	Local	Período	Tipo	Horas/aula	Nº de candidatos	
						Matriculados	Concluintes
MBA em Gestão Financeira, Controladoria e Auditoria		SP	mar. 2007 a dez. 2008	Espec.	432	54	—
MBA em Gestão Financeira, Controladoria e Auditoria		SP	abr. 2007 a dez. 2008	Espec.	432	44	—
MBA em Gestão Financeira, Controladoria e Auditoria		SP	4-2-2006 a 29-7-2007	Espec.	432	37	22
MBA em Gestão Financeira, Controladoria e Auditoria		SP	14-8-2006 a 5-2-2008	Espec.	432	41	—
MBA em Gestão Financeira, Controladoria e Auditoria		SP	20-8-2005 a 11-2-2007	Espec.	432	38	—
MBA em Gestão Financeira, Controladoria e Auditoria		MT	ago. 2007 a dez. 2008	Espec.	432	44	—
MBA em Gestão Financeira, Controladoria e Auditoria		SP	abr. 2007 a dez. 2008	Espec.	432	50	—
MBA em Gestão Financeira, Controladoria e Auditoria		SP	set. 2007 a dez. 2008	Espec.	432	35	—
MBA em Gestão Financeira, Controladoria e Auditoria		GO	16-7-2007 a 18-2-2009	Espec.	432	40	—
MBA em Gestão Financeira, Controladoria e Auditoria		GO	27-11-2006 a 27-5-2008	Espec.	432	44	—
MBA em Gestão Industrial		MG	ago. 2007 a dez. 2008	Espec.	432	33	—
MBA em Gestão Industrial		MG	26-5-2006 a 17-11-2007	Espec.	432	29	33
MBA em Gestão Industrial		SP	mar. 2007 a dez. 2008	Espec.	432	46	—
MBA em Gestão Industrial		SP	jun. 2007 a dez. 2008	Espec.	432	39	—
MBA em Gestão Industrial		SP	nov. 2007 a dez. 2008	Espec.	432	33	—
MBA em Gestão Industrial		SP	11-3-2006 a 2-9-2007	Espec.	432	50	49
MBA em Gestão Industrial		SP	16-9-2006 a 9-3-2008	Espec.	432	35	—
MBA em Gestão Industrial		SP	1-4-2006 a 23-9-2007	Espec.	432	49	—
MBA em Gestão Industrial		SP	24-6-2006 a 16-12-2007	Espec.	432	31	25
MBA em Gestão Industrial		SC	set. 2007 a dez. 2008	Espec.	432	25	—
MBA em Gestão Industrial		SP	29-10-2005 a 22-4-2007	Espec.	432	38	23

Cursos	Entidade para a qual se destina, em caso de convênio	Local	Período	Tipo	Horas/aula	Nº de candidatos	
						Matriculados	Concluintes
MBA em Gestão Industrial	Business Institute	SP	jun. 2007 a dez. 2008	Espec.	432	30	—
MBA em Gestão Industrial Farmacêutica		MG	19-5-2006 a 9-2-2008	Espec.	432	42	—
MBA em Jornalismo Investigativo e Realidade Brasileira		RJ	ago. 2007 a dez. 2008	Espec.	432	16	—
MBA em Logística Empresarial		SP	maio 2007 a dez. 2008	Espec.	432	28	—
MBA em Logística Empresarial		SP	mar. 2007 a dez. 2008	Espec.	432	47	—
MBA em Logística Empresarial		SP	set. 2007 a dez. 2008	Espec.	432	38	—
MBA em Logística Empresarial		SP	11-2-2006 a 5-8-2007	Espec.	432	50	34
MBA em Logística Empresarial		SP	14-10-2006 a 6-4-2008	Espec.	432	35	—
MBA em Logística Empresarial		SP	mar. 2007 a dez. 2008	Espec.	432	37	—
MBA em Logística Empresarial		SP	20-5-2006 a 11-11-2007	Espec.	432	20	5
MBA em Logística Empresarial		SC	7-10-2005 a 31-3-2007	Espec.	432	30	25
MBA em Logística Empresarial		RS	abr. 2007 a dez. 2008	Espec.	432	33	—
MBA em Logística Empresarial		RS	31-3-2006 a 22-9-2007	Espec.	432	44	—
MBA em Logística Empresarial		SP	6-3-2006 a 28-8-2007	Espec.	432	23	19
MBA em Logística Empresarial		RJ	10-4-2006 a 23-6-2007	Espec.	434	44	—
MBA em Logística Empresarial		RJ	abr. 2007 a dez. 2008	Espec.	432	43	—
MBA em Logística Empresarial		SP	abr. 2007 a dez. 2008	Espec.	432	27	—
MBA em Logística Empresarial		ES	mar. 2007 a dez. 2008	Espec.	432	38	—
MBA em Logística Empresarial		ES	2-6-2006 a 24-11-2007	Espec.	432	29	—
MBA em Logística Empresarial		SC	abr. 2007 a dez. 2008	Espec.	432	32	—
MBA em Logística Empresarial		SC	set. 2007 a dez. 2008	Espec.	432	35	—

Cursos	Entidade para a qual se destina, em caso de convênio	Local	Período	Tipo	Horas/aula	Nº de candidatos	
						Matriculados	Concluintes
MBA em Logística Empresarial		SC	24-3-2006 a 15-9-2007	Espec.	432	35	—
MBA em Logística Empresarial		SP	mar. 2007 a dez. 2008	Espec.	432	55	—
MBA em Logística Empresarial		SP	18-3-2006 a 9-9-2007	Espec.	432	48	—
MBA em Marketing		MG	jun. 2007 a dez. 2008	Espec.	432	40	—
MBA em Marketing		MG	21-8-2006 a 12-2-2008	Espec.	432	30	—
MBA em Marketing		SP	mar. 2007 a dez. 2008	Espec.	432	44	—
MBA em Marketing		SP	set. 2007 a dez. 2008	Espec.	432	34	—
MBA em Marketing		SP	18-3-2006 a 9-9-2007	Espec.	432	50	—
MBA em Marketing		SP	24-9-2005 a 18-3-2007	Espec.	360	41	—
MBA em Marketing		SP	11-3-2006 a 2-9-2007	Espec.	432	45	37
MBA em Marketing		SP	28-10-2006 a 20-4-2008	Espec.	432	35	—
MBA em Marketing		RJ	ago. 2007 a dez. 2008	Espec.	432	42	—
MBA em Marketing		RJ	22-10-2005 a 15-4-2007	Espec.	360	20	—
MBA em Marketing		PE	mar. 2007 a dez. 2008	Espec.	432	49	—
MBA em Marketing		PE	set. 2007 a dez. 2008	Espec.	432	33	—
MBA em Marketing		PE	14-3-2006 a 5-9-2007	Espec.	432	40	15
MBA em Marketing		PE	28-10-2005 a 21-4-2007	Espec.	360	27	10
MBA em Marketing		RS	abr. 2007 a dez. 2008	Espec.	432	41	—
MBA em Marketing		RS	12-5-2006 a 3-11-2007	Espec.	432	21	—
MBA em Marketing		SP	ago. 2007 a dez. 2008	Espec.	432	39	—
MBA em Marketing		SP	13-2-2006 a 7-8-2007	Espec.	432	47	41

Cursos	Entidade para a qual se destina, em caso de convênio	Local	Período	Tipo	Horas/aula	Nº de candidatos	
						Matriculados	Concluintes
MBA em Marketing		SP	nov. 2007 a dez. 2008	Espec.	432	51	—
MBA em Marketing		SC	10-3-2006 a 1-9-2007	Espec.	432	49	—
MBA em Marketing		SC	26-6-2006 a 18-12-2007	Espec.	432	27	—
MBA em Marketing		RS	mar. 2007 a dez. 2008	Espec.	432	56	—
MBA em Marketing		RS	29-3-2006 a 20-9-2007	Espec.	432	67	38
MBA em Marketing		RS	21-8-2006 a 12-2-2008	Espec.	432	31	—
MBA em Marketing		SP	11-3-2006 a 2-9-2007	Espec.	432	54	46
MBA em Marketing		SP	4-11-2006 a 27-4-2008	Espec.	432	48	—
MBA em Marketing		MG	9-6-2006 a 1-12-2007	Espec.	432	35	—
MBA em Marketing		RJ	6-4-2006 a 11-7-2007	Espec.	433	49	—
MBA em Marketing		RJ	10-4-2006 a 11-6-2007	Espec.	433	49	41
MBA em Marketing		RJ	10-4-2006 a 5-6-2007	Espec.	433	51	47
MBA em Marketing		RJ	16-8-2006 a 1-11-2007	Espec.	432	54	54
MBA em Marketing		PA	maio 2007 a dez. 2008	Espec.	432	35	—
MBA em Marketing		PA	8-3-2006 a 30-8-2007	Espec.	432	35	—
MBA em Marketing		PA	dez. 2007 a dez. 2008	Espec.	432	35	—
MBA em Marketing		SP	mar. 2007 a dez. 2008	Espec.	432	43	—
MBA em Marketing		SP	nov. 2007 a dez. 2008	Espec.	432	35	—
MBA em Marketing		BA	maio 2007 a dez. 2008	Espec.	432	30	—
MBA em Marketing		BA	5-5-2006 a 27-10-2007	Espec.	432	36	32
MBA em Marketing		RJ	abr. 2007 a dez. 2008	Espec.	432	43	—

Cursos	Entidade para a qual se destina, em caso de convênio	Local	Período	Tipo	Horas/aula	Nº de candidatos	
						Matriculados	Concluintes
MBA em Marketing		RJ	ago. 2007 a dez. 2008	Espec.	432	45	—
MBA em Marketing		RJ	abr. 2007 a dez. 2008	Espec.	432	38	—
MBA em Marketing		RJ	abr. 2007 a dez. 2008	Espec.	432	42	—
MBA em Marketing		RJ	ago. 2007 a dez. 2008	Espec.	432	49	—
MBA em Marketing		RJ	abr. 2007 a dez. 2008	Espec.	432	29	—
MBA em Marketing		ES	abr. 2007 a dez. 2008	Espec.	432	43	—
MBA em Marketing		ES	10-5-2006 a 1-11-2007	Espec.	432	43	—
MBA em Marketing		ES	nov. 2007 a dez. 2008	Espec.	432	35	—
MBA em Marketing		ES	18-11-2005 a 12-5-2007	Espec.	360	40	—
MBA em Marketing		CE	maio 2007 a dez. 2008	Espec.	432	44	—
MBA em Marketing		CE	16-11-2006 a 9-5-2008	Espec.	432	42	—
MBA em Marketing		RN	16-2-2006 a 10-8-2007	Espec.	432	32	25
MBA em Marketing		SC	18-5-2006 a 9-11-2007	Espec.	432	20	—
MBA em Marketing		SC	mar. 2007 a dez. 2008	Espec.	432	34	—
MBA em Marketing		SC	mar. 2007 a dez. 2008	Espec.	432	24	—
MBA em Marketing		SC	19-6-2006 a 11-12-2007	Espec.	432	30	—
MBA em Marketing		SP	fev. 2007 a dez. 2008	Espec.	432	50	—
MBA em Marketing		SP	jun. 2007 a dez. 2008	Espec.	432	29	—
MBA em Marketing		SP	set. 2007 a dez. 2008	Espec.	432	26	—
MBA em Marketing		SP	1-4-2006 a 23-9-2007	Espec.	432	42	36
MBA em Marketing		SP	4-9-2006 a 26-2-2008	Espec.	432	29	—

Cursos	Entidade para a qual se destina, em caso de convênio	Local	Período	Tipo	Horas/aula	Nº de candidatos	
						Matriculados	Concluintes
MBA em Marketing		SP	5-9-2005 a 27-2-2007	Espec.	432	19	—
MBA em Marketing		MT	ago. 2007 a dez. 2008	Espec.	432	35	—
MBA em Marketing		SP	fev. 2007 a dez. 2008	Espec.	432	28	—
MBA em Marketing		SP	ago. 2007 a dez. 2008	Espec.	432	35	—
MBA em Marketing com Ênfase em Gestão de Serviços		GO	27-11-2006 a 27-7-2008	Espec.	432	30	—
MBA em Marketing com Ênfase em Gestão de Vendas		SP	abr. 2007 a dez. 2008	Espec.	432	48	—
MBA em Marketing com Ênfase em Operações Comerciais		RJ	7-10-2006 a 30-3-2008	Espec.	432	42	—
MBA em Marketing com Ênfase em Operações Comerciais		RJ	22-10-2005 a 15-4-2007	Espec.	360	20	—
MBA em Marketing com Ênfase em Operações Comerciais		AL	17-7-2006 a 8-1-2008	Espec.	432	29	—
MBA em Marketing com Ênfase em Operações Comerciais		GO	7-5-2007 a 11-11-2008	Espec.	432	39	—
MBA em Marketing com Ênfase em Operações Comerciais		GO	18-10-2007 a 15-4-2009	Espec.	432	39	—
MBA em Marketing com Ênfase em Relacionamento com os Clientes		SC	mar. 2007 a dez. 2008	Espec.	432	26	—
MBA em Marketing com Ênfase no Relacionamento com os Clientes		SC	17-2-2006 a 11-8-2007	Espec.	432	32	31
MBA em Marketing de Varejo		SP	1-4-2006 a 23-9-2007	Espec.	432	44	—
MBA em Perícia, Controladoria e Contabilidade Pública		RR	set. 2007 a dez. 2008	Espec.	360	49	—
MBA em Planejamento Financeiro para Cooperativas de Crédito	Credisul	RO	2-6-2006 a 7-10-2007	Espec.	372	50	50
MBA em Planejamento, Orçamento e Gestão Pública		DF	24-4-2006 a 25-4-2007	Espec.	435	39	—
MBA em Planejamento, Orçamento e Gestão Pública	Marinha	RJ	16-10-2006 a 12-12-2007	Espec.	432	32	32
MBA em Projetos		PR	14-8-2006 a 26-11-2007	Espec.	456	40	—
MBA em Projetos — 8		DF	24-4-2006 a 26-4-2007	Espec.	435	39	—

Cursos	Entidade para a qual se destina, em caso de convênio	Local	Período	Tipo	Horas/aula	Nº de candidatos	
						Matriculados	Concluintes
MBA em Projetos — 9		DF	18-9-2006 a 20-9-2007	Espec.	435	35	—
MBA em Tecnologia da Informação Aplicada à Gestão Estratégica de Negócios		SP	25-3-2006 a 16-9-2007	Espec.	432	40	5
MBA em Tecnologia da Informação Aplicada à Gestão Estratégica de Negócios		SP	27-10-2005 a 20-4-2007	Espec.	360	38	32
MBA em Tecnologia da Informação Aplicada à Gestão Estratégica de Negócios	Universo Online	SP	11-3-2006 a 22-9-2007	Espec.	437	34	34
MBA Executivo	Eceme	RJ	26-3 a 14-9-2007	Espec.	360	38	38
MBA Executivo em Administração		internet	mar. 2006 a set. 2007	Espec.	462	194	194
MBA Executivo em Administração		internet	set. 2006 a mar. 2009	Espec.	462	114	—
MBA Executivo em Administração		internet	mar. 2007 a dez. 2008	Espec.	462	264	—
MBA Executivo em Administração		internet	ago. 2007 a fev. 2009	Espec.	462	195	—
MBA Executivo em Administração de Empresas com Ênfase em Gestão		RJ	mar. 2007 a dez. 2008	Espec.	432	44	—
MBA Executivo em Administração de Empresas com Ênfase em Marketing		RJ	mar. 2007 a dez. 2008	Espec.	432	22	—
MBA Executivo em Administração de Empresas com Ênfase em Meio Ambiente		RJ	mar. 2007 a dez. 2008	Espec.	432	11	—
MBA Executivo em Administração de Empresas e Negócios		AM	19-5-2006 a 4-8-2007	Espec.	438	39	—
MBA Executivo em Finanças Empresariais		BA	10-3-2006 a 1-9-2007	Espec.	432	45	29
MBA Executivo em Finanças Empresariais		BA	30-9-2005 a 24-3-2007	Espec.	360	27	15
MBA Executivo em Gerência de Projetos		GO	28-10-2005 a 3-3-2007	Espec.	432	43	—
MBA Executivo em Gerência de Projetos	Squadra	MG	9-3-2006 a 5-6-2007	Espec.	440	41	41
MBA Executivo em Gerência de Projetos	Telemar Norte Leste	MG	20-3-2006 a 12-6-2007	Espec.	440	51	51

Cursos	Entidade para a qual se destina, em caso de convênio	Local	Período	Tipo	Horas/aula	Nº de candidatos	
						Matriculados	Concluintes
MBA Executivo em Gerência de Projetos	Telemar Norte Leste	MG	27-3-2006 a 29-5-2007	Espec.	440	51	51
MBA Executivo em Gerência de Projetos	Business Institute	SP	10-4-2006 a 28-8-2007	Espec.	440	47	47
MBA Executivo em Gerência de Projetos	Business Institute	SP	10-5-2006 a 6-9-2007	Espec.	440	41	41
MBA Executivo em Gerência de Projetos	Gol	SP	11-7-2007 a 11-9-2008	Espec.	432	48	—
MBA Executivo em Gerenciamento de Projetos		AM	jun. 2007 a dez. 2008	Espec.	432	40	—
MBA Executivo em Gerenciamento de Projetos		AM	10-4-2006 a 14-8-2007	Espec.	432	33	25
MBA Executivo em Gerenciamento de Projetos		AM	12-4-2006 a 2-10-2007	Espec.	432	34	22
MBA Executivo em Gerenciamento de Projetos (UCI)		internet	set. 2006 a mar. 2009	Espec.	462	50	—
MBA Executivo em Gestão e Business Law		internet	set. 2007 a mar. 2009	Espec.	465	39	—
MBA Executivo em Gestão Empresarial		MG	13-3-2006 a 4-9-2007	Espec.	432	38	—
MBA Executivo em Gestão Empresarial		MG	5-5-2006 a 27-10-2007	Espec.	432	30	—
MBA Executivo em Gestão Empresarial		MG	10-8-2005 a 1-2-2007	Espec.	360	36	—
MBA Executivo em Gestão Empresarial		MG	30-9-2005 a 24-3-2007	Espec.	360	42	—
MBA Executivo em Gestão Empresarial		MG	30-6-2006 a 22-12-2007	Espec.	432	38	—
MBA Executivo em Gestão Empresarial		SP	1-10-2005 a 25-3-2007	Espec.	360	37	—
MBA Executivo em Gestão Empresarial		SP	4-3-2006 a 26-8-2007	Espec.	432	32	27
MBA Executivo em Gestão Empresarial		SP	19-6-2006 a 11-12-2007	Espec.	432	32	22
MBA Executivo em Gestão Empresarial		SP	17-10-2005 a 10-4-2007	Espec.	360	31	38
MBA Executivo em Gestão Empresarial		SE	jan. 2007 a dez. 2008	Espec.	432	35	—
MBA Executivo em Gestão Empresarial		SE	3-6-2006 a 25-11-2007	Espec.	432	40	—
MBA Executivo em Gestão Empresarial		PA	8-2-2006 a 2-8-2007	Espec.	432	44	—

Cursos	Entidade para a qual se destina, em caso de convênio	Local	Período	Tipo	Horas/aula	Nº de candidatos	
						Matriculados	Concluintes
MBA Executivo em Gestão Empresarial		PA	14-12-2005 a 7-6-2007	Espec.	432	46	—
MBA Executivo em Gestão Empresarial		AM	abr. 2007 a dez. 2008	Espec.	432	43	—
MBA Executivo em Gestão Empresarial		AM	26-4-2006 a 15-9-2007	Espec.	465	34	26
MBA Executivo em Gestão Empresarial		AM	3-5-2006 a 9-10-2007	Espec.	465	33	24
MBA Executivo em Gestão Empresarial		MA	16-2-2006 a 10-8-2007	Espec.	432	56	18
MBA Executivo em Gestão Empresarial		PR	mar. 2007 a dez. 2008	Espec.	432	47	—
MBA Executivo em Gestão Empresarial		MG	26-4-2006 a 18-10-2007	Espec.	432	50	—
MBA Executivo em Gestão Empresarial	Business Institute	SP	6-3-2006 a 22-5-2007	Espec.	435	44	44
MBA Executivo em Gestão Empresarial	Business Institute	SP	25-3-2006 a 9-6-2007	Espec.	435	46	46
MBA Executivo em Gestão Empresarial	Business Institute	SP	25-3-2006 a 30-6-2007	Espec.	435	43	43
MBA Executivo em Gestão Empresarial	Business Institute	SP	17-5-2006 a 4-10-2007	Espec.	384	40	40
MBA Executivo em Gestão Empresarial	Business Institute	SP	24-5-2006 a 22-11-2007	Espec.	384	51	51
MBA Executivo em Gestão Estratégica	Prati, Donaduzzi	PR	27-4-2006 a 30-6-2007	Espec.	435	45	45
MBA Executivo em Gestão Estratégica de Pessoas	Sescoop-PR	PR	16-3-2006 a 3-2-2007	Espec.	444	41	41
MBA Executivo em Gestão Estratégica de Pessoas	Sescoop-PR	PR	17-3-2006 a 9-2-2007	Espec.	444	42	42
MBA Executivo em Gestão Estratégica Hospitalar	COC	SP	11-3-2006 a 10-8-2007	Espec.	396	38	38
MBA Executivo em Gestão Financeira, Contabilidade e Auditoria		AM	24-5-2006 a 16-10-2007	Espec.	464	37	17
MBA Executivo em Gestão Financeira, Controladoria e Auditoria		MG	24-4-2006 a 16-10-2007	Espec.	432	37	—
MBA Executivo em Gestão Financeira, Controladoria e Auditoria		RJ	13-5-2006 a 4-11-2007	Espec.	432	50	—

Cursos	Entidade para a qual se destina, em caso de convênio	Local	Período	Tipo	Horas/aula	Nº de candidatos	
						Matriculados	Concluintes
MBA Executivo em Gestão Financeira, Controladoria e Auditoria		PA	15-2-2006 a 9-8-2007	Espec.	432	44	—
MBA Executivo em Gestão Financeira, Controladoria e Auditoria		AM	maio 2007 a dez. 2008	Espec.	432	40	—
MBA Executivo em Marketing		AM	maio 2007 a dez. 2008	Espec.	432	32	—
MBA Executivo em Marketing		PI	30-11-2006 a 23-5-2008	Espec.	432	31	—
MBA Executivo em Marketing		internet	out. 2007 a abr. 2009	Espec.	492	41	—
MBA Executivo em Produção e Qualidade		MG	17-3-2006 a 8-9-2007	Espec.	432	40	—
MBA Executivo em Saúde		SP	maio 2007 a dez. 2008	Espec.	432	25	—
MBA Executivo em Saúde		MG	abr. 2007 a dez. 2008	Espec.	432	44	—
MBA Executivo em Saúde		SP	maio 2007 a dez. 2008	Espec.	432	40	—
MBA Executivo em Saúde		RJ	21-10-2006 a 13-4-2008	Espec.	432	35	—
MBA Executivo em Saúde		RS	mar. 2007 a dez. 2008	Espec.	432	53	—
MBA Executivo em Saúde		SP	maio 2007 a dez. 2008	Espec.	432	30	—
MBA Executivo em Saúde		BA	jun. 2007 a dez. 2008	Espec.	432	25	—
MBA Executivo em Saúde		DF	abr. 2007 a dez. 2008	Espec.	432	41	—
MBA Executivo em Saúde		RJ	abr. 2007 a dez. 2008	Espec.	432	52	—
MBA Executivo em Saúde		ES	mar. 2007 a dez. 2008	Espec.	432	39	—
MBA Executivo em Saúde		SP	mar. 2007 a dez. 2008	Espec.	432	51	—
MBA Executivo em Saúde		SP	set. 2007 a dez. 2008	Espec.	432	31	—
MBA Executivo em Saúde		SP	fev. 2007 a dez. 2008	Espec.	432	37	—
MBA Executivo em Saúde	Unimed Uberlândia	MG	10-8-2007 a 6-6-2009	Espec.	432	40	—

Cursos	Entidade para a qual se destina, em caso de convênio	Local	Período	Tipo	Horas/aula	Nº de candidatos	
						Matriculados	Concluintes
MBA Executivo em Saúde	Unimed Rio	RJ	14-8-2007 a 10-4-2009	Espec.	432	36	—
MBA Executivo em Saúde	Hosp. Santa Paula	SP	24-11-2007 a 4-7-2009	Espec.	444	35	—
MBA Executivo em Tecnologia da Informação Aplicada à Gestão Estratégica de Negócios		SP	mar. 2007 a dez. 2008	Espec.	432	44	—
MBA Executivo em Tecnologia da Informação Aplicada à Gestão Estratégica de Negócios		SP	maio 2007 a dez. 2008	Espec.	432	36	—
MBA Executivo em Tecnologia da Informação Aplicada à Gestão Estratégica dos Negócios	Business Institute	SP	22-5-2006 a 11-9-2007	Espec.	360	48	48
MBA Executivo Gestão Empresarial		AL	7-11-2005 a 1-5-2007	Espec.	360	50	—
MBA Executivo Internacional em Gerenciamento de Projetos		internet	mar. 2007 a ago. 2008	Espec.	462	96	—
MBA Executivo Internacional em Gerenciamento de Projetos		internet	set. 2007 a mar. 2009	Espec.	462	63	—
MBA Gestão em Petróleo e Gás		PE	28-10-2005 a 21-4-2007	Espec.	360	43	33
MBA Online em Gestão		RJ	24-3-2006 a 24-11-2007	Espec.	448	97	—
MBA Online em Gestão		RJ	24-3-2006 a 24-11-2007	Espec.	448	31	—
MBA Online em Gestão		RJ	18-8-2006 a 26-4-2008	Espec.	448	74	—
MBA Online em Marketing		RJ	24-3-2006 a 24-11-2007	Espec.	448	25	—
MBA Online em Marketing		RJ	24-3-2006 a 24-11-2007	Espec.	448	6	—
MBA Online em Marketing		RJ	18-8-2006 a 26-4-2008	Espec.	448	22	—
MBA Online em Meio Ambiente		RJ	24-3-2006 a 24-11-2007	Espec.	448	9	—
MBA Online em Meio Ambiente		RJ	24-3-2006 a 24-11-2007	Espec.	448	4	—
MBA Online em Meio Ambiente		RJ	18-8-2006 a 26-4-2008	Espec.	448	12	—
MBA Online em Recursos Humanos		RJ	24-3-2006 a 24-11-2007	Espec.	448	12	—
MBA Online em Recursos Humanos		RJ	24-3-2006 a 24-11-2007	Espec.	448	6	—

Cursos	Entidade para a qual se destina, em caso de convênio	Local	Período	Tipo	Horas/aula	Nº de candidatos	
						Matriculados	Concluintes
MBA Online em Recursos Humanos		RJ	18-8-2006 a 26-4-2008	Espec.	448	11	—
Mercado Financeiro e de Capitais	Pnud	DF	19 a 23-3-2007	Exten.	40	58	58
MBA em Direito do Estado e Administração Pública, com Ênfase em Controle Externo	TCE-MT	MT	23-8-2007 a 19-3-2009	Espec.	432	40	—
Negociação	Gerdau	RJ	16 a 18-7-2007	Exten.	24	35	35
Negociação	Gerdau	RJ	16 a 18-7-2007	Exten.	24	22	22
Negociação	CSN	SP	3 a 5-9-2007	Exten.	24	28	28
Negociação	Nextel	SP	8 a 22-10-2007	Exten.	24	26	26
Negociação	Seara	SC	26 e 27-10-2007	Exten.	16	35	35
Negociação	Braskarne	SC	29 e 30-10-2007	Exten.	16	35	35
Negociação	Seara	SC	31-10 e 1-11-2007	Exten.	16	35	35
Negociação	Seara	SC	9 e 10-11-2007	Exten.	16	35	35
Negociação	Roche	SP	21 a 29-11-2007	Exten.	16	24	24
Negociação	Petrobras	RJ	11 a 13-12-2007	Exten.	24	20	20
Negociação	White Martins	RJ	17 a 19-12-2007	Exten.	24	23	23
Orçamento Público	Pref. de Jandira	SP	21 e 22-8-2007	Exten.	12	35	35
Planejamento Estratégico	Ispan		13 a 23-2-2007	Exten.	36	32	32
Planejamento, Orçamento e Gestão Pública		DF	abr. 2007 a dez. 2008	Espec.	435	27	—
Plano de Vendas	Tokio Marine	SP	7-2-2007	Exten.	8	24	24
Plano de Vendas	Tokio Marine	SP	14-2-2007	Exten.	8	31	31
Pós-graduação em Administração de Empresas (Executivo Jr.)		internet	mar. 2006 a dez. 2007	Espec.	432	884	884
Pós-graduação em Administração de Empresas (Executivo Jr.)		internet	ago. 2006 a fev. 2009	Espec.	432	484	—
Pós-graduação em Administração de Empresas (Executivo Jr.)		internet	mar. 2007 a dez. 2008	Espec.	432	1.163	—

Cursos	Entidade para a qual se destina, em caso de convênio	Local	Período	Tipo	Horas/aula	Nº de candidatos	
						Matriculados	Concluintes
Pós-graduação em Administração de Empresas (Executivo Jr.)		internet	ago. 2007 a jun. 2009	Espec.	432	713	—
Pós-graduação em Administração Pública		RJ	25-4-2006 a 5-9-2007	Espec.	460	22	—
Pós-graduação em Administração Pública		RJ	abr. 2007 a dez. 2008	Espec.	432	27	—
Pós-graduação em Advocacia Cível (Advogado Cível)		internet	mar. 2006 a dez. 2007	Espec.	432	172	172
Pós-graduação em Advocacia Cível (Advogado Cível)		internet	ago. 2006 a fev. 2009	Espec.	432	81	—
Pós-graduação em Advocacia Cível (Advogado Cível)		internet	mar. 2007 a ago. 2008	Espec.	432	67	—
Pós-graduação em Advocacia Cível (Advogado Cível)		internet	ago. 2007 a fev. 2009	Espec.	432	9	—
Pós-graduação em Direito Empresarial		SP	mar. 2007 a dez. 2008	Espec.	432	46	—
Pós-graduação em Gestão Hoteleira	M Murad	ES	15-5-2006 a 21-8-2007	Espec.	437	42	42
Pós-graduação em Licenciamento Ambiental em Unidades Industriais	Fiepa	PA	23-7 a 1-8-2007	Exten.	48	8	8
Pós-graduação em Licenciamento Ambiental em Unidades Industriais	Fiepa	PA	23-7 a 3-8-2007	Exten.	80	15	15
Prático de Elaboração de Manuais de Normas e Procedimentos	Banco da Amazônia	PA	11 a 15-6-2007	Exten.	40	35	35
Pregão	Pref. de Jandira	SP	9 a 11-10-2007	Exten.	12	35	35
Processos de Criação e Produção	Pref. de Paulínia	SP	10-8 a 1-12-2007	Exten.	138	47	47
Programa de Capacitação em Gerência de Projetos	Andrade Gutierrez	MG	20-11-2006 a 29-5-2007	Exten.	108	34	34
Programa de Capacitação em Gerência de Projetos	Andrade Gutierrez	SP	2-4 a 28-8-2007	Exten.	120	38	38
Programa de Capacitação em Gerência de Projetos	Andrade Gutierrez	Peru	6-7-2007 a 8-4-2008	Exten.	120	27	—
Programa de Capacitação em Gerência de Projetos	Andrade Gutierrez	Peru	6-7-2007 a 8-4-2008	Exten.	120	30	—
Programa de Capacitação em Gerência de Projetos	Andrade Gutierrez	DF	27-8-2007 a 19-2-2008	Exten.	120	21	—
Programa de Capacitação para Área Comercial	Banrisul	RS	18-10 a 7-12-2007	Exten.	51	35	35

Cursos	Entidade para a qual se destina, em caso de convênio	Local	Período	Tipo	Horas/aula	Nº de candidatos	
						Matriculados	Concluintes
Programa de Competências em Comunicação, Liderança e Coaching	RR Donnelley Moore	SP	20 a 23-1-2007	Exten.	32	35	35
Programa de Desenvolvimento dos Gestores de Contratos	Trafo	RS	7-6-2007 a 30-1-2008	Exten.	68	18	—
Programa de Formação de Gestores de Promotorias de Justiça	MP-RS	RS	14-5 a 26-10-2007	Exten.	56	31	31
Projetos Utilizando o MS Project	Isae	AM	26-5 a 19-6-2007	Exten.	20	15	15
Projetos Utilizando o MS Project	Isae	AM	23 a 27-7-2007	Exten.	20	13	13
Racionalização de Procedimentos de Trabalho: Normas, Rotinas e Métodos	Inpi	RJ	19 a 21-9-2007	Exten.	20	18	18
Redação Oficial	Pref. de Jandira	SP	19 a 21-9-2007	Exten.	16	35	35
Redação Técnica de Manuais de Normas e Procedimentos	Banco da Amazônia	PA	11 a 15-6-2007	Exten.	40	23	23
Regulação e Negócios no Setor de Energia Elétrica	Cemig	MG	20-4 a 29-6-2007	Exten.	68	36	36
Regulação e Negócios no Setor de Energia Elétrica	Tractebel	SC	25 a 29-6-2007	Exten.	42	26	26
Regulação e Negócios no Setor de Energia Elétrica	Cemig	MG	14-9 a 7-12-2007	Exten.	68	39	39
Regulação e Negócios no Setor de Energia Elétrica	Cemig	MG	5-10 a 7-12-2007	Exten.	68	37	37
Relacionamento Interpessoal	Seara	SC	25-10-2007	Exten.	8	35	35
Relacionamento Interpessoal	Braskarne	SC	26-10-2007	Exten.	8	35	35
Relacionamento Interpessoal	Seara	SC	29-10-2007	Exten.	8	35	35
Relacionamento Interpessoal	Seara	SC	30-10-2007	Exten.	8	35	35
Relacionamento Interpessoal	Seara	SP	9-11-2007	Exten.	8	26	26
Relacionamento Interpessoal	Seara	MS	13-11-2007	Exten.	8	35	35
Secretariado na Administração Pública	Inpi	RJ	7 a 9-11-2007	Exten.	20	35	35
Séries Estratégicas		internet	mar. a jul. 2007	Exten.	120	55	55
Séries Estratégicas		internet	jul. a nov. 2007	Exten.	120	68	—
Séries Estratégicas		internet	nov. 2007 a mar. 2008	Exten.	120	62	—

Cursos	Entidade para a qual se destina, em caso de convênio	Local	Período	Tipo	Horas/aula	Nº de candidatos	
						Matriculados	Concluintes
Talentos em Gestão — Formação de Coordenadores	STJ	DF	23-5 a 27-6-2007	Exten.	30	30	30
Talentos em Gestão — Formação para Chefes de Seção	STJ	DF	27-3 a 17-5-2007	Exten.	42	38	38
Talentos em Gestão — Formação para Gerentes Operacionais	STJ	DF	17-9 a 31-10-2007	Exten.	42	33	33
Técnicas de Administração Pública	Ispan		13-2 a 2-3-2007	Exten.	60	24	24
Tributação sobre o Suprimento de Bens e Serviços	Furnas	SP	9 e 10-4-2007	Exten.	16	20	20
Viabilidade Técnica e Financeira para Projetos	Isae	AM	10 a 14-9-2007	Exten.	20	24	24
Visão Estratégica	Seara	MS	26 e 27-10-2007	Exten.	16	35	35
Visão Estratégica	Seara	SC	29 e 30-10-2007	Exten.	16	35	35
Visão Estratégica	Seara	SC	31-10 e 1-11-2007	Exten.	16	35	35
Visão Estratégica	Seara	PR	5 e 6-11-2007	Exten.	16	35	35
Visão Estratégica	Seara	SC	12 e 13-11-2007	Exten.	16	35	35
Visão Estratégica	Seara	SP	20 e 21-11-2007	Exten.	16	26	26

Publicações editadas pela FGV

	Nº de páginas	Nº de exemplares
1. CENTRO DE PESQUISA E DOCUMENTAÇÃO DE HISTÓRIA CONTEMPORÂNEA DO BRASIL — CPDOC		
<i>Periódico</i>		
□ Estudos Históricos, n. 38/39, 2007. (semestral)	300	2.000
2. EDITORA FGV		
<i>Livros</i>		
□ Administração de marketing no mundo contemporâneo, 3. ed. reimp., de Roberto Pessoa Madruga, Ben Thion Chi, Marcos da Costa Simões Ricardo e Franco Teixeira (Publicações FGV Management, série Marketing)	144	3.000
□ Agências, contratos e Oscips: a experiência pública brasileira, de Marcelo Douglas Figueiredo Torres	180	1.000
□ Ajustes fiscais: experiências recentes de países selecionados, coord. de Rubens Penha Cysne e Rogério Sobreira	336	1.000
□ América Latina no século XXI: em direção a uma nova matriz sociopolítica, de Manuel Antonio Garretón, Marcelo Cavarozzi, Peter S. Cleaves, Gary Gereffi e Jonathan Hartlyn	156	1.000
□ Antropologia do consumo: casos brasileiros, org. de Carmen Migueles	224	1.000
□ Arquivo: teoria e prática, 3. ed., 7. reimp., de Marilena Leite Paes	280	1.000
□ Arquivo: teoria e prática, 3. ed., 8. reimp., de Marilena Leite Paes	280	500
□ Arquivologia e ciência da informação, reimp., de Maria Odila Fonseca	124	500
□ Arquivos modernos, princípios e técnicas 6. ed. reimp., de T. R. Schellenberg	388	500
□ Arquivos permanentes: tratamento documental, 4. ed. reimp., de Heloísa Liberalli Bellotto	320	500
□ Arquivos permanentes: tratamento documental, 4. ed., 2. reimp., de Heloísa Liberalli Bellotto	320	500

	Nº de páginas	Nº de exemplares
❑ Aspectos comportamentais da gestão de pessoas, 8. ed., de Ivanildo Macêdo, Denize Rodrigues, Maria Elizabeth Johann e Neisa Maria da Cunha (Publicações FGV Management, série Gestão Empresarial)	148	500
❑ Aspectos comportamentais da gestão de pessoas, 9. ed. rev. ampl., de Ivanildo Macêdo, Denize Rodrigues, Maria Elizabeth Johann e Neisa Maria da Cunha (Publicações FGV Management, série Gestão Empresarial)	152	6.000
❑ Aspectos comportamentais da gestão de pessoas, 9. ed. rev. ampl. reimp., de Ivanildo Macêdo, Denize Rodrigues, Maria Elizabeth Johann e Neisa Maria da Cunha (Publicações FGV Management, série Gestão Empresarial)	152	3.000
❑ Atração e seleção de pessoas, 2. reimp., de Reinaldo Faissal, Antônio Eugênio V. Mariani Passos, Márcia da C. Furtado de Mendonça e Walnice Maria da Costa de Almeida (Publicações FGV Management, série Gestão de Pessoas)	160	2.000
❑ Auditoria das demonstrações contábeis, de José Hernandez Perez Junior, Antonio Miguel Fernandes, Antônio Ranha e José Carlos Oliveira de Carvalho (Publicações FGV Management, série Gestão Financeira, Controladoria e Auditoria)	156	3.000
❑ Aventura das cidades: ensaios e etnografias, de Janice Caiafa	184	1.000
❑ A banalização da injustiça social, 7. ed. reimp., de Christophe Dejours	160	500
❑ A banalização da injustiça social, 7. ed., 2. reimp., de Christophe Dejours	160	500
❑ Capacitação e desenvolvimento de pessoas, 2. reimp., de Luzia Pacheco, Anna Cherubina Scofano, Mara Beckert e Valéria de Souza (Publicações FGV Management, série Gestão de Pessoas)	140	2.000
❑ Cargos, carreiras e remuneração, 2. reimp., Maria Zélia de Almeida Souza, Francisco Rage Bittencourt, João Lins Pereira Filho e Marcelo Macêdo Bispo (Publicações FGV Management, série Gestão de Pessoas)	160	2.000
❑ O casal grávido: disposições e dilemas da parceria igualitária, de Tania Salem (Série Família, Geração & Cultura)	232	1.000
❑ As causas da pobreza, reimp., de Simon Schwartzman	208	500
❑ Cenários prospectivos: como construir um futuro melhor, 4. ed., de Elaine Coutinho Marcial e Raul José dos Santos Grumbach	148	500
❑ CIPAD 30 anos: depoimentos ao CPDOC, org. Helena Bomeny e Julia O'Donnell	228	1.000
❑ Como elaborar projetos de pesquisa: linguagem e método, de Roberto S. Kahlmeyer-Mertens, Mario Funanga, Claudia Benevento Toffano e Fabio Siqueira (Coleção FGV Prática)	140	1.000
❑ Como fazer monografia na prática, 12. ed. reimp., de Takeshy Tachizawa e Gildásio Mendes (Coleção FGV Prática)	152	500

	Nº de páginas	Nº de exemplares
❑ Como funciona o governo: escolhas públicas na democracia representativa, de Jorge Vianna Monteiro	220	1.000
❑ Como organizar e administrar uma cooperativa, 4. ed. reimp., de Helnon de Oliveira Crúzio (Coleção FGV Prática)	156	500
❑ Comportamento do consumidor, 3. ed., 2. reimp., de Roberto M. Pinheiro, Guilherme C. de Castro, Helder H. Silva e José Mauro G. Nunes (Publicações FGV Management, série Marketing)	164	3.000
❑ Comunicação em prosa moderna, 26. ed. reimp., de Othon M. Garcia	532	3.000
❑ Comunicação na empresa, de Leonardo Teixeira	196	1.000
❑ Comunicação na empresa, reimp., de Leonardo Teixeira	196	500
❑ Comunidade e democracia: a experiência da Itália moderna, 5. ed. reimp., de Robert D. Putnam	260	500
❑ Consultoria em gestão de pessoas, 2. reimp., de Luiz Augusto Mattana da Costa Leite, Iêda Vecchioni Carvalho, João Luiz Carvalho Rocha de Oliveira e Ricardo Henry Dias Rohm (Publicações FGV Management, série Gestão de Pessoas)	144	2.000
❑ Contabilidade para executivos, 7. ed. reimp., de André Luís Limeira, Carlos Alberto Silva, Carlos Vieira e Raimundo Nonato Silva (Publicações FGV Management, série Gestão Empresarial)	112	4.000
❑ Contabilidade para executivos, 7. ed., 2. reimp., de André Luís Limeira, Carlos Alberto Silva, Carlos Vieira e Raimundo Nonato Silva (Publicações FGV Management, série Gestão Empresarial)	112	3.000
❑ Criação de novos negócios: gestão de micro e pequenas empresas, 2. ed. reimp., de Takeshy Tachizawa e Marília de Sant'Anna Faria	288	500
❑ Cultura, consumo e identidade, reimp., de Colin Campbell e Livia Barbosa	204	500
❑ Desenvolvimento de equipes, 2. reimp., de Ana Maria Viegas Reis, Helena Tonet, Luiz Carlos Becker Jr. e Maria Eugênia Belezak Costa (Publicações FGV Management, série Gestão de Pessoas)	156	2.000
❑ Desenvolvimento de equipes, 3. reimp., de Ana Maria Viegas Reis, Helena Tonet, Luiz Carlos Becker Jr. e Maria Eugênia Belezak Costa (Publicações FGV Management, série Gestão de Pessoas)	156	2.000
❑ Dicionário histórico-biográfico da propaganda no Brasil, 2. ed., coord. de Alzira Alves de Abreu e Christiane Jalles de Paula (co-edição Associação Brasileira de Propaganda — ABP)	272	2.000
❑ O dilema fiscal: remendar ou reformar?, de Fernando Rezende, Fabrício Oliveira e Érika Araujo	208	1.000

	Nº de páginas	Nº de exemplares
□ Dimensões funcionais da gestão com pessoas, 8. ed. reimp., de Sandra da Rocha-Pinto, Cláudio Pereira, Maria Teresa Coutinho e Silvio Luiz Johann (Publicações FGV Management, série Gestão Empresarial)	132	4.000
□ Dimensões funcionais da gestão com pessoas, 9. ed. rev. e ampl., de Sandra da Rocha-Pinto, Cláudio Pereira, Maria Teresa Coutinho e Silvio Luiz Johann (Publicações FGV Management, série Gestão Empresarial)	148	4.000
□ O direito no cinema: relato de uma experiência didática no campo do direito, de Gabriel Lacerda	300	1.000
□ Direitos e cidadania: justiça, poder e mídia, coord. de Angela de Castro Gomes	332	1.000
□ Direitos e cidadania: memória, política e cultura, coord. de Angela de Castro Gomes	320	1.000
□ Os 12 mandamentos da gestão de custos, de George S. Guerra Leone e Rodrigo José Guerra Leone (Coleção FGV Negócios)	256	1.000
□ E-commerce, 2. ed. rev. reimp., de Luciane Catalani, Andre Kischinevsky, Eduardo Ramos e Heitor Simão	168	2.000
□ Economia ambiental, reimp., de Ronaldo Seroa da Motta	228	500
□ Economia ambiental, 2. reimp., de Ronaldo Seroa da Motta	228	500
□ Economia aplicada, 7. ed. reimp., de Antonio Carlos Gonçalves, Robson Gonçalves, Ruy Santacruz e Virene Roxo Matesco (Publicações FGV Management, série Gestão Empresarial)	156	4.000
□ Economia aplicada, 7. ed., 2. reimp., de Antonio Carlos Gonçalves, Robson Gonçalves, Ruy Santacruz e Virene Roxo Matesco (Publicações FGV Management, série Gestão Empresarial)	156	4.000
□ Economia aplicada, 7. ed., 3. reimp., de Antonio Carlos Gonçalves, Robson Gonçalves, Ruy Santacruz e Virene Roxo Matesco (Publicações FGV Management, série Gestão Empresarial)	156	3.000
□ Estado, democracia e administração pública no Brasil, reimp., de Marcelo Douglas de Figueiredo	224	500
□ Estado e gestão pública: visões do Brasil contemporâneo, 2. ed. reimp., de Octavio Penna Pieranti e Paulo Emílio M. Martins	340	500
□ Estratégia de empresas, 8. ed. reimp., de David Menezes Lobato, Jamil Moysés Filho, Maria Cândida S. Torres e Murilo Alambert Rodrigues (Publicações FGV Management, série Gestão Empresarial)	144	4.000
□ Estratégia de empresas, 8. ed., 2. reimp., de David Menezes Lobato, Jamil Moysés Filho, Maria Cândida S. Torres e Murilo Alambert Rodrigues (Publicações FGV Management, série Gestão Empresarial)	144	4.000

	Nº de páginas	Nº de exemplares
❑ Estratégia de empresas, 8. ed., 3. reimp., de David Menezes Lobato, Jamil Moysés Filho, Maria Cândida S. Torres e Murilo Alambert Rodrigues (Publicações FGV Management, série Gestão Empresarial)	144	3.000
❑ Estratégia de empresas, 8. ed., 4. reimp., de David Menezes Lobato, Jamil Moysés Filho, Maria Cândida S. Torres e Murilo Alambert Rodrigues (Publicações FGV Management, série Gestão Empresarial)	144	3.000
❑ O fator humano, 5. ed. reimp., Christophe Dejours	104	500
❑ Finanças corporativas, 8. ed. reimp., José Carlos de Abreu Filho, Cristóvão P. de Souza, Danilo Gonçalves e Marcus Vinicius Cury (Publicações FGV Management, série Gestão Empresarial)	152	6.000
❑ Finanças corporativas, 9. ed., José Carlos de Abreu Filho, Cristóvão P. de Souza, Danilo Gonçalves e Marcus Vinicius Cury (Publicações FGV Management, série Gestão Empresarial)	152	4.000
❑ Formação e administração de preços, 3. ed. reimp., de Jorge M. T. Carneiro, Cláudio Sunao Saito, Hélio Moreira de Azevedo e Luiz Celso S. de Carvalho (Publicações FGV Management, série Marketing)	172	2.000
❑ Fundamentos de marketing, 7. ed. reimp., Darci Basta, Fernando Marchesini, José Antônio de Oliveira e Luiz Carlos Seixas de Sá (Publicações FGV Management, série Gestão Empresarial)	148	6.000
❑ Fundamentos de marketing, 7. ed., 2. reimp., Darci Basta, Fernando Marchesini, José Antônio de Oliveira e Luiz Carlos Seixas de Sá (Publicações FGV Management, série Gestão Empresarial)	148	4.000
❑ Fundamentos do gerenciamento de projetos, de André Bittencourt do Valle, Carlos Alberto Pereira Soares, José Finocchio Jr. e Lincoln de Souza Firmino da Silva (Publicações FGV Management, série Gerenciamento de Projetos)	170	3.000
❑ Fundamentos do gerenciamento de projetos, reimp., de André Bittencourt do Valle, Carlos Alberto Pereira Soares, José Finocchio Jr. e Lincoln de Souza Firmino da Silva (Publicações FGV Management, série Gerenciamento de Projetos)	172	4.000
❑ Gênero, família e trabalho no Brasil, reimp., de Clara Araújo e Celi Sacalon	304	500
❑ Geoestratégia global: economia, poder e gestão de territórios, de Marcelo Milano Falcão Vieira e Eurípedes Falcão Vieira	160	1.000
❑ Gerência em ação: singularidades e dilemas do trabalho gerencial, de Eduardo Davel e Marlene Catarina de Oliveira Lopes Melo	340	500
❑ Gerenciamento arquivístico de documentos eletrônicos, 4. ed. reimp., de Rosely Curi Rondinelli	160	500
❑ Gerenciamento da comunicação em projetos, reimp., de Lúcio Edi Chaves, Fernando Henrique da Silveira Neto, Gerson Pech e Margareth dos Santos Carneiro (Publicações FGV Management, série Gerenciamento de Projetos)	160	2.000

	Nº de páginas	Nº de exemplares
□ Gerenciamento da comunicação em projetos, 2. reimp., de Lúcio Edi Chaves, Fernando Henrique da Silveira Neto, Gerson Pech e Margareth dos Santos Carneiro (Publicações FGV Management, série Gerenciamento de Projetos)	160	2.000
□ Gerenciamento da comunicação em projetos, 3. reimp., de Lúcio Edi Chaves, Fernando Henrique da Silveira Neto, Gerson Pech e Margareth dos Santos Carneiro (Publicações FGV Management, série Gerenciamento de Projetos)	160	2.000
□ Gerenciamento de aquisições em projetos, reimp., Carlos Magno da Silva Xavier, Deana Weikersheimer, José Genaro Linhares e Lucio José Diniz (Publicações FGV Management, série Gerenciamento de Projetos)	132	2.000
□ Gerenciamento de aquisições em projetos, 2. reimp., Carlos Magno da Silva Xavier, Deana Weikersheimer, José Genaro Linhares e Lucio José Diniz (Publicações FGV Management, série Gerenciamento de Projetos)	132	3.000
□ Gerenciamento de custos em projetos, reimp., de Christina Barbosa, Farhad Abdollahyan, Paulo Roberto Vilela Dias e Orlando Celso Longo (Publicações FGV Management, série Gerenciamento de Projetos)	148	3.000
□ Gerenciamento de custos em projetos, 2. reimp., de Christina Barbosa, Farhad Abdollahyan, Paulo Roberto Vilela Dias e Orlando Celso Longo (Publicações FGV Management, série Gerenciamento de Projetos)	148	3.000
□ Gerenciamento de pessoas em projetos, reimp., de Paulo Pavarini Raj, Ana Cláudia Trintenaro Baumotte, Doris Pereira D'Alincourt Fonseca e Lauro H. de Carvalho Monteiro da Silva (Publicações FGV Management, série Gerenciamento de Projetos)	180	2.000
□ Gerenciamento de pessoas em projetos, 2. reimp., de Paulo Pavarini Raj, Ana Cláudia Trintenaro Baumotte, Doris Pereira D'Alincourt Fonseca e Lauro H. de Carvalho Monteiro da Silva (Publicações FGV Management, série Gerenciamento de Projetos)	180	2.000
□ Gerenciamento de riscos em projetos, reimp., de Carlos Alberto Corrêa Salles Jr., Alonso Mazini Soler, José Angelo Santos do Valle e Roque Rabechini Jr. (Publicações FGV Management, série Gerenciamento de Projetos)	160	2.000
□ Gerenciamento de riscos em projetos, 2. reimp., de Carlos Alberto Corrêa Salles Jr., Alonso Mazini Soler, José Angelo Santos do Valle e Roque Rabechini Jr. (Publicações FGV Management, série Gerenciamento de Projetos)	160	2.000
□ Gerenciamento do escopo em projetos, reimp., de Mauro Afonso Sotille, Luís César de Moura Menezes, Luiz Fernando da Silva Xavier e Mário Luis Sampaio Pereira (Publicações FGV Management, série Gerenciamento de Projetos)	152	3.000
□ Gerenciamento do escopo em projetos, 2. reimp., de Mauro Afonso Sotille, Luís César de Moura Menezes, Luiz Fernando da Silva Xavier e Mário Luis Sampaio Pereira (Publicações FGV Management, série Gerenciamento de Projetos)	152	3.000

	Nº de páginas	Nº de exemplares
❑ Gerenciamento do tempo em projetos, reimp., de André B. Barcaui, Danubio Borba, Ivaldo M. da Silva e Rodrigo B. Neves (Publicações FGV Management, série Gerenciamento de Projetos)	168	3.000
❑ Gerenciamento do tempo em projetos, 2. reimp., de André B. Barcaui, Danubio Borba, Ivaldo M. da Silva e Rodrigo B. Neves (Publicações FGV Management, série Gerenciamento de Projetos)	168	3.000
❑ O gerente equalizador: estratégias de gestão no setor público, de Bianor Scelza Cavalcanti	280	500
❑ O gerente equalizador: estratégias de gestão no setor público, reimp., de Bianor Scelza Cavalcanti	280	500
❑ Gestão da qualidade, 8. ed. reimp., de Sérgio Leusin, Isnard Marshall Junior, Agliberto Alves Cierco, Alexandre V. Rocha e Edmarson Bacelar Mota (Publicações FGV Management, série Gestão Empresarial e Gerenciamento de Projetos)	196	4.000
❑ Gestão da qualidade, 8. ed., 2. reimp., de Sérgio Leusin, Isnard Marshall Junior, Agliberto Alves Cierco, Alexandre V. Rocha e Edmarson Bacelar Mota (Publicações FGV Management, série Gestão Empresarial e Gerenciamento de Projetos)	196	4.000
❑ Gestão da qualidade, 8. ed., 3. reimp., de Sérgio Leusin, Isnard Marshall Junior, Agliberto Alves Cierco, Alexandre V. Rocha e Edmarson Bacelar Mota (Publicações FGV Management, série Gestão Empresarial e Gerenciamento de Projetos)	196	3.000
❑ Gestão da qualidade, 8. ed., 4. reimp., de Sérgio Leusin, Isnard Marshall Junior, Agliberto Alves Cierco, Alexandre V. Rocha e Edmarson Bacelar Mota (Publicações FGV Management, série Gestão Empresarial e Gerenciamento de Projetos)	196	4.000
❑ Gestão de desempenho, reimp., de Irene Badaró de Souza, Regina Lúcia Lemos Leite Sardinha, Rodolfo Carlos Souza Alves e Vera Lúcia de Souza (Publicações FGV Management, série Gestão de Pessoas)	152	2.000
❑ Gestão de desempenho, 2. reimp., de Irene Badaró de Souza, Regina Lúcia Lemos Leite Sardinha, Rodolfo Carlos Souza Alves e Vera Lúcia de Souza (Publicações FGV Management, série Gestão de Pessoas)	152	2.000
❑ Gestão de desempenho: julgamento ou diálogo? 4. ed. reimp., de Vera Lúcia de Souza	84	500
❑ Gestão de desempenho: julgamento ou diálogo? 4. ed., 2. reimp., de Vera Lúcia de Souza	84	500
❑ Gestão de logística, distribuição e <i>trade marketing</i> , 3. ed. reimp., de Fernando Saba Arbaché, Almir Garnier Santos, Christophe Montenegro e Wladimir Ferreira Salles (Publicações FGV Management, série Marketing)	164	2.000

	Nº de páginas	Nº de exemplares
❑ Gestão de logística, distribuição e <i>trade marketing</i> , 3. ed., 2. reimp., de Fernando Saba Arbache, Almir Garnier Santos, Christophe Montenegro e Wladimir Ferreira Salles (Publicações FGV Management, série Marketing)	164	2.000
❑ Gestão de marketing, 8. ed. reimp., de Miguel Lima, Arão Sapiro, João Baptista Vilhena e Maurício Gangana (Publicações FGV Management, série Gestão Empresarial)	164	4.000
❑ Gestão de marketing, 8. ed., 2. reimp., de Miguel Lima, Arão Sapiro, João Baptista Vilhena e Maurício Gangana (Publicações FGV Management, série Gestão Empresarial)	164	4.000
❑ Gestão de ONGs: principais funções gerenciais, 10. ed. reimp., de Fernando Guilherme Tenório (Coleção FGV Prática)	132	500
❑ Gestão de redes: a estratégia de regionalização da política de saúde, de Sonia Fleury e Assis Mafort Ouverney	204	1.000
❑ Gestão de risco de mercado: metodologias financeira e contábil, de Fernando P. Tostes	140	1.000
❑ Gestão de riscos & prevenção de perdas: um novo paradigma para a segurança nas organizações, de José Luís Cardoso Zamith	112	1.000
❑ Gestão de serviços e marketing interno, 3.ed. reimp., de Eduardo Santiago Spiller, Daniel Plá, João Ferreira da Luz e Patricia Riccelli G. de Sá (Publicações FGV Management, série Marketing)	140	3.000
❑ Gestão de vendas, 4. ed., de Elson A. Teixeira, Cláudio Tomanini, José Luiz Meinberg e Luiz Carlos Peixoto (Publicações FGV Management, série Marketing)	148	2.000
❑ Gestão de vendas, 4. ed. reimp., de Elson A. Teixeira, Cláudio Tomanini, José Luiz Meinberg e Luiz Carlos Peixoto (Publicações FGV Management, série Marketing)	148	2.000
❑ Gestão e desenvolvimento de produtos e marcas, reimp., de Hélio Arthur Irigaray, Alexandre Vianna, José Eduardo Nasser e Luiz Paulo Moreira Lima (Publicações FGV Management, série Marketing)	152	2.000
❑ Gestão e desenvolvimento de produtos e marcas, 2. reimp., de Hélio Arthur Irigaray, Alexandre Vianna, José Eduardo Nasser e Luiz Paulo Moreira Lima (Publicações FGV Management, série Marketing)	152	2.000
❑ Gestão e planejamento de tributos, de Flávia de Almeida Viveiros de Castro, Arnaldo Marques de Oliveira Neto, Artur Antonio Leite de Souza Junior e Rodolfo de Castro Sousa Filho (Publicações FGV Management, série Gestão Financeira, Controladoria e Auditoria)	192	3.000
❑ Gestão estratégica de pessoas, 2. reimp., de Gilnei Mourão Texeira, Aristeu Coelho da Silveira, Carlos Pinheiro dos Santos Bastos Neto e Gercina Alves de Oliveira (Publicações FGV Management, série Gestão de Pessoas)	144	2.000

	Nº de páginas	Nº de exemplares
❑ Gestão por competências e gestão de conhecimento, 2. ed., 2. reimp., de Pedro Paulo Carbone, Hugo Pena Brandão, João Batista Diniz Leite e Rosa Maria de Paula Vilhena (Publicações FGV Management, série Gestão de Pessoas)	172	2.000
❑ Gestão social: metodologia e casos, 5. ed., de Fernando Guilherme Tenório (Coleção FGV Prática)	136	500
❑ Globalização, Estado e desenvolvimento: dilemas do Brasil no novo milênio, org. de Eli Diniz	336	1.000
❑ Governabilidade e democracia natural, de Wanderley Guilherme dos Santos	168	1.000
❑ História & teoria: historicismo, modernidade, temporalidade e verdade, 3. ed. reimp., de José Carlos Reis	248	500
❑ Homicídios no Brasil, org. de Marcus Vinicius Gonçalves da Cruz e Eduardo Cerqueira Batitucci	252	1.000
❑ Horizonte do desejo: instabilidade, fracasso coletivo e inércia social, 2. ed., de Wanderley Guilherme dos Santos	204	500
❑ As identidades do Brasil: de Varnhagen a FHC, 9. ed. rev., de José Carlos Reis	308	1.000
❑ Indicadores de sustentabilidade: uma análise comparativa, 2. ed., de Hans Michael van Bellen	256	1.000
❑ O Instituto Rio Branco e a diplomacia brasileira: um estudo de carreira e socialização, de Cristina Patriota de Moura	136	1.000
❑ A invenção do trabalhismo, 3. ed. reimp., Angela de Castro Gomes	320	500
❑ Jango: as múltiplas faces, de Angela de Castro Gomes e Jorge Ferreira	272	1.000
❑ A judicialização da política no Brasil e o TCU, de Eduardo Monteiro Lopes Jr.	124	1.000
❑ Juventude e televisão, de Isabel Travancas	140	1.000
❑ As lições de 21 <i>personal cases</i> , reimp., de Sérgio Costa	160	500
❑ Liderança e motivação, 2. ed. reimp., de Vera Lucia Cavalcanti, Marcelo Carpilovsky, Myriam Lund e Regina Arczynska Lago (Publicações FGV Management, série Gestão de Pessoas)	152	2.000
❑ Liderança e motivação, 2. ed., 2. reimp., de Vera Lucia Cavalcanti, Marcelo Carpilovsky, Myriam Lund e Regina Arczynska Lago (Publicações FGV Management, série Gestão de Pessoas)	152	2.000
❑ Manual de aplicação de matemática financeira: temas básicos, questões-chave, formulários & glossários, de José Antônio Rodrigues e Gilmar de Melo Mendes	252	1.000
❑ Manual de história oral, 3. ed. reimp., de Verena Alberti	236	500
❑ Manual de negociações complexas, org. de Yann Duzert	172	1.000
❑ Manual de ONGs: guia prático de orientação jurídica, 5. ed. reimp., de Maria Nazaré Lins Barbosa e Carolina Felipe de Oliveira (Coleção FGV Prática)	184	500

	Nº de páginas	Nº de exemplares
□ Marketing de varejo, 2. ed., 2. reimp., de Eliane de Castro Bernardino, Mauro Pacanowski, Nicolau Khoury e Ulysses Reis (Publicações FGV Management, série Marketing)	156	2.000
□ Marketing social e ético nas cooperativas, reimp., de Helnon de Oliveira Crúzio (Coleção FGV Negócios)	332	500
□ Matemática financeira, 9. ed., de Luís Geraldo Mendonça, George Joseph Boggiss, Luiz Alfredo R. Gaspar e Marcos Heringer (Publicações FGV Management, série Gestão Empresarial)	136	6.000
□ Matemática financeira, 9. ed. reimp., de Luís Geraldo Mendonça, George Joseph Boggiss, Luiz Alfredo R. Gaspar e Marcos Heringer (Publicações FGV Management, série Gestão Empresarial)	136	4.000
□ A mídia na sociedade em rede, de Gustavo Cardoso	528	1.000
□ Modelos de gestão, 2. ed. reimp., de Victor Cláudio Paradel Ferreira, Antonio Semeraro Rito Cardoso, Carlos José Corrêa e Célio Francisco França (Publicações FGV Management, série Gestão de Pessoas)	188	2.000
□ Negociação e administração de conflitos, 2. reimp., de Eugenio do Carvalho, Antônio André Neto, Gersem M. de Andrade e João Vieira de Araújo (Publicações FGV Management, série Gerenciamento de Projetos)	184	3.000
□ Negociação e administração de conflitos, 3. reimp., de Eugenio do Carvalho, Antônio André Neto, Gersem M. de Andrade e João Vieira de Araújo (Publicações FGV Management, série Gerenciamento de Projetos)	184	3.000
□ As normas e os fatos: desenho e efetividade das instituições de regulação do mercado de trabalho no Brasil, de Adalberto Cardoso e Telma Lage	184	1.000
□ A obrigação como processo, reimp., de Clóvis V. do Couto e Silva	176	1.000
□ Organização e estética, de Antonio Strati	332	1.000
□ Ouvir contar: textos em história oral, reimp., de Verena Alberti	196	500
□ Paeg e Real: dois planos que mudaram a economia brasileira, org. de Alkimar R. Moura	184	1.000
□ Pesquisa para o planejamento: métodos e técnicas, reimp., de Miranda Neto (Coleção FGV Prática)	84	500
□ Pesquisa qualitativa em administração, 2. ed. reimp., org. de Marcelo Milano Falcão Vieira e Deborah Moraes Zouain	224	500
□ Pesquisa qualitativa em administração, teoria e prática, reimp., org. de Marcelo Milano Falcão Vieira e Deborah Moraes Zouain	240	500
□ Planejamento estratégico de marketing, 3. ed. reimp., de Helton Haddad Silva, Evandro Cesar Tenca, Paulo Henrique Schenini e Sandra Fernandes (Publicações FGV Management, série Marketing)	140	3.000
□ Políticas públicas para radiodifusão e imprensa: ação e omissão do Estado no Brasil pós-1964, de Octavio Penna Pieranti	140	1.000

	Nº de páginas	Nº de exemplares
❑ Por uma história política, 2. ed. reimp., de René Rémond	472	500
❑ Por uma nova gestão pública, reimp., de Ana Paula Paes de Paula	204	500
❑ Quase-cidadão: histórias e antropologias da pós-emancipação no Brasil, org. de Olívia Maria Gomes da Cunha e Flávio dos Santos Gomes	452	1.000
❑ Reforma do Estado e administração pública gerencial, 7. ed., 2. reimp., de Luiz Carlos Bresser-Pereira e Peter Spink	316	500
❑ Reforma do Estado e administração pública gerencial, 7. ed., 3. reimp., de Luiz Carlos Bresser-Pereira e Peter Spink	316	1.000
❑ A República consentida, de Maria Tereza Chaves de Mello (co-edição da Editora da Universidade Federal Rural do Rio de Janeiro)	244	1.000
❑ Responsabilidade social e empresarial: teoria e prática, 2. ed. rev. e ampl., 2. reimp., de Fernando Guilherme Tenório (Coleção FGV Prática)	260	500
❑ Segurança pública no Brasil: desafios e perspectivas, de Luís Flávio Saporì	208	1.000
❑ Sociologia da família contemporânea, de François de Singly (série Família, Geração & Cultura)	208	1.500
❑ Tecnologia da informação transformando as organizações e o trabalho, org. de Fernando Guilherme Tenório	216	1.000
❑ Velhice ou terceira idade, 4. ed., de Myriam Lins de Barros	236	500
❑ Viabilidade econômico-financeira de projetos, 2. reimp., de Ricardo Bordeaux-Rêgo, Goret Pereira Paulo, Ilda Maria de Paiva Almeida Spritzer e Luis Pérez Zotes (Publicações FGV Management, série Gerenciamento de Projetos)	164	3.000
❑ Viabilidade econômico-financeira de projetos, 3. reimp., de Ricardo Bordeaux-Rêgo, Goret Pereira Paulo, Ilda Maria de Paiva Almeida Spritzer e Luis Pérez Zotes (Publicações FGV Management, série Gerenciamento de Projetos)	164	3.000
❑ A violência e o futebol: dos estudos clássicos aos dias de hoje, de Mauricio Murad	196	1.000
❑ Viva a tese, 2.ed., 2. reimp., de Maria Ester de Freitas	108	500

Folheto

❑ Catálogo Editora FGV 2007	104	2.000
-----------------------------	-----	-------

Periódico

❑ FGV: relatório de atividades 2006	356	500
-------------------------------------	-----	-----

3. ESCOLA BRASILEIRA DE ADMINISTRAÇÃO PÚBLICA E DE EMPRESAS — EBAPE

Periódicos

❑ Cadernos EBAPE, v. 5, n. 1/4, 2007 (revista eletrônica)	43 artigos e 4 resenhas	2.065 acessos
---	-------------------------------	------------------

	Nº de páginas	Nº de exemplares
❑ Cadernos EBAPE, v. 5. n. especial, 2007 (revista eletrônica)	10 artigos	1.111 acessos
❑ Revista de Administração Pública — RAP, v. 40, n. 6, nov./dez. 2006 (bimestral)	228	2.000
❑ Revista de Administração Pública — RAP, v. 41, n. 1/5, jan./out. 2007 (bimestral)	1.012	10.000
❑ Revista Portuguesa e Brasileira de Gestão — RPBG, v. 6, n. 1, jan./mar. 2007 (trimestral)	76	1.200

4. ESCOLA DE ADMINISTRAÇÃO DE EMPRESAS DE SÃO PAULO — EAESP

Livros

❑ Gestão empresarial: o fator humano (reimp., em parceria com a Editora Atlas)	192	1.000
❑ Teoria das organizações (RAE Clássicos) (em parceria com a Editora Atlas)	368	1.500

Periódicos

❑ GV-Executivo, v. 6, n. 1/6, jan./dez. 2007	616	62.300
❑ RAE-eletrônica, v. 6, n. 1/2, jan./dez. 2007	17 artigos	132.600 visitas
❑ Revista de Administração de Empresas — RAE, v. 47, n. 1/4, jan./dez. 2007	558	17.700

5. ESCOLA DE DIREITO DE SÃO PAULO — DIREITO GV

Periódicos e publicações seriadas

❑ A cooperação penal internacional no Brasil, de Máira Rocha Machado e Marco Aurélio Cezarino Braga (Cadernos Direito GV, 15.)	98	300
❑ Experiências e materiais sobre os métodos de ensino-aprendizado da Direito GV, org. de Rafael Domingos Faiardo Vanzella (Cadernos Direito GV, 18.)	152	300
❑ A formação do direito comercial brasileiro: a criação dos tribunais de comércio do Império, de José Reinaldo de Lima Lopes (Cadernos Direito GV, 20.)	70	300
❑ O método de leitura estrutural, de Ronaldo Porto Macedo Jr. (Cadernos Direito GV, 16.)	40	300
❑ O novo direito e desenvolvimento: entrevista com David Trubek, coord. de José Rodrigo Rodriguez, Ana Mara Machado, Luisa Ferreira, Gisela Mation, Rafael Andrade e Bruno Pereira (Cadernos Direito GV, 19)	67	300

	Nº de páginas	Nº de exemplares
□ Participação da sociedade civil: comércio, saúde e meio ambiente na OMC — comunidades européias vs. Brasil: o caso dos pneus, org. de Juana Kweitel e Michelle Ratton Sanchez (Cadernos Direito GV, 17.)	78	300
□ Pontes (eletrônico), v. 2, n. 1/18, mar./dez. 2007 (quinzenal)	252	
□ Pontes: entre o Comércio e o Desenvolvimento Sustentável, v. 3, n. 1/6, jan./dez. 2007 (bimestral)	136	6.000
□ Revista Direito GV, v. 3, n. 1/2, jan./dez. 2007 (semestral)	609	2.669

6. ESCOLA DE DIREITO DO RIO DE JANEIRO — DIREITO RIO

Livros

□ Direito do software livre e administração pública, de Joaquim Falcão, Ronaldo Lemos e Sampaio Ferraz	300	600
□ O direito no cinema, de Gabriel Lacerda	164	500
□ Direitos autorais na internet e o uso das obras alheias, de Sérgio Branco	203	600
□ Las licencias Creative Commons – dimensión internacional, de Pedro Paranaguá	120	1.000
□ The music process: between new business models and lawsuits, de Pedro Paranaguá	120	1.000
□ A segurança jurídica do contribuinte, de Ricardo Lodi		500

Periódico

□ Revista de Direito Administrativo — RDA, n. 244/245 (quadrimestral)	659	1.000
---	-----	-------

7. ESCOLA DE ECONOMIA DE SÃO PAULO — EESP

Periódicos

□ Agroanalysis, n. 1/12, jan./dez. 2007	576	59.300
---	-----	--------

8. ESCOLA DE PÓS-GRADUAÇÃO EM ECONOMIA — EPGE

Publicações periódicas e seriadas

□ Abstract types and distributions in independent private value auctions, de Paulo Klinger Monteiro (Ensaio Econômico EPGE, 643.) Disponível em: < http://epge.fgv.br/portal/pt/pesquisa/working-papers.html >.	6	—
---	---	---

	Nº de páginas	Nº de exemplares
□ Contract enforcement and incentive compatibility in large economies with differential information: the role of exact feasibility, de Laura Angeloni e Victor Filipe Martins da Rocha (Ensaio Econômico EPGE, 647.) Disponível em: < http://epge.fgv.br/portal/pt/pesquisa/working-papers.html >.	17	—
□ É possível reduzir as mortes no trânsito? O efeito do novo Código Brasileiro de Trânsito, de Leandro Kume e Marcelo Neri (Ensaio Econômico EPGE, 660.) Disponível em: < http://epge.fgv.br/portal/pt/pesquisa/working-papers.html >.	25	—
□ The effects of external and internal strikes on total factor productivity, de Pedro Cavalcanti Ferreira, Antonio Galvão e Samuel Pessoa (Ensaio Econômico EPGE, 655.) Disponível em: < http://epge.fgv.br/portal/pt/pesquisa/working-papers.html >.	32	—
□ Efeitos de crescimento e bem-estar da Lei de Parceria Público-Privada no Brasil, de Ricardo Pereira e Pedro Cavalcanti Ferreira (Ensaio Econômico EPGE, 648.) Disponível em: < http://epge.fgv.br/portal/pt/pesquisa/working-papers.html >.	34	—
□ Efetividade do “salário mínimo estadual”: uma análise via regressões quantílicas para dados longitudinais, de Rodrigo Leandro de Moura e Marcelo Neri (Ensaio Econômico EPGE, 665.) Disponível em: < http://epge.fgv.br/portal/pt/pesquisa/working-papers.html >.	44	—
□ Estimando o impacto da renda na saúde através de programas de transferência de renda aos idosos de baixa renda no Brasil, de Marcelo C. Neri e Wagner L. Soares (Ensaio Econômico EPGE, 645.) Disponível em: < http://epge.fgv.br/portal/pt/pesquisa/working-papers.html >.	29	—
□ The forward- and the equity-premium puzzles: two symptoms of the same illness?, de Carlos E. da Costa, João Victor Issler e Paulo Matos (Ensaio Econômico EPGE, 649.) Disponível em: < http://epge.fgv.br/portal/pt/pesquisa/working-papers.html >.	44	—
□ Inflation targeting, credibility and confidence crises, de Aloisio Pessoa de Araújo e Rafael Chaves Santos (Ensaio Econômico EPGE, 653.) Disponível em: < http://epge.fgv.br/portal/pt/pesquisa/working-papers.html >.	31	—
□ Monetary arrangements for emerging economies, de Aloisio Pessoa de Araújo, Márcia Saraiva Leon e Rafael Chaves Santos (Ensaio Econômico EPGE, 652.) Disponível em: < http://epge.fgv.br/portal/pt/pesquisa/working-papers.html >.	38	—
□ On a uniform turnpike of the third kind in the Robinson-Solow-Srinivasan model, de M. Ali Khan e Alexander J. Zaslavski (Ensaio Econômico EPGE, 641.) Disponível em: < http://epge.fgv.br/portal/pt/pesquisa/working-papers.html >.	21	—

	Nº de páginas	Nº de exemplares
□ An ordering of measures of the welfare cost of inflation in economies with interest-bearing deposits, de Rubens Penha Cysne e David Daniel Turchick Rubin (Ensaio Econômico EPGE, 659.) Disponível em: < http://epge.fgv.br/portal/pt/pesquisa/working-papers.html >.	39	—
□ A panel data approach to economic forecasting: the bias-corrected average forecast, de João Victor Issler e Luiz Renato Lima (Ensaio Econômico EPGE, 642.) Disponível em: < http://epge.fgv.br/portal/pt/pesquisa/working-papers.html >.	36	—
□ A panel data approach to economic forecasting: the bias-corrected average forecast, de João Victor Issler e Luiz Renato Lima (Ensaio Econômico EPGE, 650.) Disponível em: < http://epge.fgv.br/portal/pt/pesquisa/working-papers.html >.	37	—
□ The political economy of exchange rate in Brazil, de Maria Cristina Terra (Ensaio Econômico EPGE, 656.) Disponível em: < http://epge.fgv.br/portal/pt/pesquisa/working-papers.html >.	26	—
□ Por que o Brasil não precisa de política industrial, de Mauricio Canêdo-Pinheiro, Pedro Cavalcanti Ferreira, Samuel Pessoa e Luiz Guilherme Schymura de Oliveira (Ensaio Econômico EPGE, 644.) Disponível em: < http://epge.fgv.br/portal/pt/pesquisa/working-papers.html >.	39	—
□ Poverty, inequality and income policies: Lula's Real, de Marcelo Neri (Ensaio Econômico EPGE, 662.) Disponível em: < http://epge.fgv.br/portal/pt/pesquisa/working-papers.html >.	48	—
□ Renda, consumo e aposentadoria: evidências, atitudes e percepções, de Marcelo Neri (Ensaio Econômico EPGE, 663.) Disponível em: < http://epge.fgv.br/portal/pt/pesquisa/working-papers.html >.	27	—
□ Revista Brasileira de Economia — RBE, v. 60, n. 4, out./dez. 2006 (trimestral)	140	2.000
□ Revista Brasileira de Economia — RBE, v. 61, n. 1/2, jan./jun. 2007	268	2.000
□ The role of no-arbitrage on forecasting: lessons from a parametric term structure model, de Caio Ibsen Rodrigues de Almeida e José Vicente (Ensaio Econômico EPGE, 657.) Disponível em: < http://epge.fgv.br/portal/pt/pesquisa/working-papers.html >.	52	—
□ Social welfare analysis in a simple financial economy with risk regulation, de Aloisio Pessoa de Araújo e José Valentim M. Vicente (Ensaio Econômico EPGE, 651.) Disponível em: < http://epge.fgv.br/portal/pt/pesquisa/working-papers.html >.	28	—
□ Sources of comparative advantages in Brazil, de Beatriz Muriel e Maria Cristina Terra (Ensaio Econômico EPGE, 658.) Disponível em: < http://epge.fgv.br/portal/pt/pesquisa/working-papers.html >.	19	—

	Nº de páginas	Nº de exemplares
□ Speculative attacks, openness and crises, de Aloisio Pessoa de Araújo, Márcia Saraiva Leon e Rafael Chaves Santos (Ensaio Econômico EPGE, 654.) Disponível em: < http://epge.fgv.br/portal/pt/pesquisa/working-papers.html >.	33	—
□ The state of the youth: prisons, drugs and car crashes, de Marcelo Neri (Ensaio Econômico EPGE, 661.) Disponível em: < http://epge.fgv.br/portal/pt/pesquisa/working-papers.html >.	82	—
□ Trabalho e condições de vida nas favelas cariocas, de Marcelo Neri (Ensaio Econômico EPGE, 664.) Disponível em: < http://epge.fgv.br/portal/pt/pesquisa/working-papers.html >.	33	—
□ Unbounded exchange economies with satiation: how far can we go?, de Victor Filipe Martins da Rocha e Paulo Klinger Monteiro (Ensaio Econômico EPGE, 646.) Disponível em: < http://epge.fgv.br/portal/pt/pesquisa/working-papers.html >.	19	—

9. FGV PROJETOS

Livros

□ A construção do novo Tribunal de Justiça do Estado de São Paulo — II	266	900
--	-----	-----

Publicações periódicas e seriadas

□ Agronegócios (Cadernos FGV Projetos)	44	500
□ Atendimento ao cliente (Cadernos FGV Projetos)	42	500
□ Gestão & saúde (Cadernos FGV Projetos)	32	500

10. INSTITUTO BRASILEIRO DE ECONOMIA — IBRE

Periódico

□ Conjuntura Econômica, v. 61, n. 1/12, jan./dez. 2007 (mensal)	1.136	171.000
---	-------	---------

Consultoria e cooperação técnica, científica e acadêmica

1. CENTRO DE PESQUISA E DOCUMENTAÇÃO DE HISTÓRIA CONTEMPORÂNEA DO BRASIL — CPDOC

- ❑ CGTF — Central Geradora Termelétrica S.A.
Data: 1-4-2007
Finalidade: Análise do setor de energia elétrica brasileiro como estratégia de longo prazo para as concessionárias de energia.
- ❑ Fundação Banco do Brasil
Data: 1-10-2007
Finalidade: Avaliação de resultados e de processos do projeto País — Produção Agroecológica Integrada Sustentável, no âmbito dos estados do Piauí, Minas Gerais e Goiás; avaliação de marco zero e do processo Apis — Central Regional de Cooperativas de Apicultores — Casa Apis no estado do Piauí.
- ❑ Fundação Museu Mariano Procópio
Data: 9-3-2007
Finalidade: Realização de workshop de capacitação para projetos de história oral.
- ❑ Infoglobo Comunicações S.A.
Data: 1-7-2007
Finalidade: Pesquisa e análise do perfil comportamental e atitudinal do consumidor da Região Metropolitana do Rio de Janeiro através de entrevistas em profundidade, um ensaio etnofotográfico e uma pesquisa quantitativa amostral.

2. ESCOLA DE ADMINISTRAÇÃO DE EMPRESAS DE SÃO PAULO — EAESP

- ❑ Aché Laboratórios Farmacêuticos S.A.
Data: 14-5-2007

Finalidade: Descontos nas mensalidades dos cursos de educação continuada para os funcionários da empresa Aché.

- ❑ Agência Nacional de Saúde Complementar (ANS)
Data: 3-10-2007
Finalidade: Cooperação para o aperfeiçoamento dos mecanismos de regulação da atenção à saúde suplementar ofertada à população brasileira.
- ❑ Agência Nacional de Saúde Complementar (ANS)
Data: 4-12-2007
Finalidade: Termo de cooperação para desenvolvimento de projetos que serão detalhados em planos de trabalhos.
- ❑ Andrade Gutierrez S.A.
Data: 17-8-2007
Finalidade: Descontos nas mensalidades dos cursos de educação continuada para funcionários da empresa.
- ❑ Associação de Pessoal da Caixa Econômica Federal (APCEF-SP)
Data: 29-5-2007
Finalidade: Descontos nas mensalidades dos cursos de educação continuada para funcionários do banco.
- ❑ Associação dos Magistrados da Justiça do Trabalho (Amatra) e Associação Nacional dos Servidores da Justiça do Trabalho (Anajustra)
Data: 15-10-2007
Finalidade: Cooperação para promoção do Programa Excelência em Gestão para Profissionais da Justiça.
- ❑ Associação Nacional dos Servidores da Justiça (Anajustra)

- Data: 23-4-2007
Finalidade: 2º termo aditivo ao convênio, alterando as disposições contratuais do Programa de Excelência em Gestão para os Profissionais da Justiça.
- Babson College
Data: 4-9-2007
Finalidade: Intercâmbio de estudantes e programa Férias de Verão.
 - Banco Santander Banespa S.A.
Data: 18-5-2007
Finalidade: Descontos nas mensalidades dos cursos de educação continuada para funcionários do banco.
 - Centros Controladores da Agência Nacional de Saúde Suplementar (ANS)
Data: 3-1-2007
Finalidade: Intercâmbio de experiências e execução conjunta de projetos, através de uma rede de centros colaboradores.
 - Chambre de Commerce et d'Industrie de Paris (HEC)
Data: 22-8-2007
Finalidade: Intercâmbio de alunos.
 - Comitê Brasileiro de Arbitragem (CBAR)
Data: 16-8-2007
Finalidade: Cooperação em áreas de interesse comum, para o desenvolvimento de projetos de pesquisas, cursos, eventos acadêmicos e outras atividades acadêmicas.
 - Community of European Management Schools and International Companies (Cems)
Data: 4-4-2007
Finalidade: Intercâmbio de estudantes.
 - Conselho Federal de Psicologia (CFP)
Data: 8-6-2007
Finalidade: Apoio à implantação do Centro de Referência Técnica em Psicologia e Políticas Públicas do Conselho Federal de Psicologia.
 - Conselho Federal de Psicologia (CFP)
Data: 8-11-2007
Finalidade: Cooperação técnica na implantação do Centro de Referência Técnica em Psicologia e Políticas Públicas do Conselho Federal de Psicologia.
 - Council on International Educational Exchange (CIEE)
Data: 7-2-2007
Finalidade: Acordo mútuo para organizar programa de educação no exterior.
 - Cranfield School of Management
Data: 14-9-2007
Finalidade: Cooperação recíproca para intercâmbio entre faculdades, projetos de pesquisas comuns, intercâmbio de estudantes e educação executiva.
 - European Business School, International University, Germany (EBS)
Data: 31-7-2007
Finalidade: Intercâmbio de alunos de doutorado da EAESP e da EBS.
 - Fauna & Flora International
Data: 9-10-2007
Finalidade: Cooperação mútua para estudos de sustentabilidade.
 - Fundação Nacional de Qualidade
Data: 16-5-2007
Finalidade: 5º termo aditivo ao convênio, prorrogando sua vigência e incluindo novas ações.
 - Fundação Odebrecht
Data: 15-2-2007
Finalidade: Cooperação técnica em projetos de pesquisa, consultoria, cursos de treinamento, aperfeiçoamento, especialização, seminários, palestras e outros eventos de interesse da Fundação Odebrecht e nas áreas de conhecimento da FGV.
 - Fundação Padre Anchieta, Centro Paulista de Rádio e TV Educativas, e TV Cultura
Data: 7-5-2007
Finalidade: Cooperação técnica, científica e cultural para o intercâmbio de informações, dados

- e demais materiais de conteúdo televisivo entre as partícipes e conseqüente implementação do "projeto campus", por meio do fornecimento, pela FGV, de produtos audiovisuais de conteúdo educacional, cultural, informacional, de cunho social e multimídia, a serem exibidos pela TV Cultura.
- ❑ Garrido Planejamento e Comunicação Integrada Ltda.
Data: 29-11-2007
Finalidade: Parceria para a realização do prêmio Qualimarca.
 - ❑ Instituto Tecnológico de Aeronáutica (ITA) e Fundação Casemiro Montenegro Filho
Data: 8-4-2007
Finalidade: Realização de atividades de ensino na área de pós-graduação *lato sensu*, no Curso de Especialização em Administração para Graduados (CEAG).
 - ❑ Itaúclube
Data: 15-10-2007
Finalidade: Cooperação técnica.
 - ❑ Kraft Foods Latin America
Data: 8-8-2007
Finalidade: Acordo de confidencialidade.
 - ❑ L'Institut d'Études Politiques — Sciences Po
Data: 15-5-2007
Finalidade: Estreitamento de relações entre as instituições de ensino para a realização do duplo diploma em *internacional business and finance*.
 - ❑ L'Institut d'Études Politiques — Sciences Po
Data: 25-9-2007
Finalidade: Termo aditivo ao acordo de duplo diploma.
 - ❑ Manchester Business School (MBS) e University of Manchester (UoM)
Data: 27-3-2007
Finalidade: Intercâmbio de estudantes de pós-graduação.
 - ❑ Microsoft Informática Ltda.
Data: 25-5-2007
Finalidade: Acordo de confidencialidade.
 - ❑ Ministério Público do Estado de São Paulo
Data: 8-11-2007
Finalidade: Levantamentos socioestatísticos de interesse dos partícipes; desenvolvimento de pesquisas e projetos de interesse social; realização de cursos de capacitação visando o aperfeiçoamento de instrumentos sociais capazes de controlar e fiscalizar a correta aplicação de recursos públicos; cruzamento de bancos de dados disponíveis.
 - ❑ Nycomed Pharma Ltda.
Data: 10-8-2007
Finalidade: Acordo de confidencialidade.
 - ❑ Okupe.Net Publicidade
Data: 10-10-2007
Finalidade: Parceria entre o site Okupe.net e a Coordenadoria de Relações Internacionais (CRI) da FGV.
 - ❑ Otto Beisheim School of Management, Germany (WHU)
Data: 9-2-2007
Finalidade: Intercâmbio de alunos.
 - ❑ Paulicred Promotora de Negócios Ltda.
Data: 18-9-2007
Finalidade: Cooperação técnica e operacional voltada para o desenvolvimento de projetos ou atividades de interesse das partes.
 - ❑ Prefeitura de São Bernardo do Campo
Data: 22-2-2007
Finalidade: Realização do censo do terceiro setor em São Bernardo do Campo.
 - ❑ Red McCombs School of Business/The University of Texas
Data: 2-4-2007
Finalidade: Acordo para duplo diploma.
 - ❑ Sadia S.A.
Data: jul. 2007
Finalidade: Descontos nas mensalidades dos cursos de educação continuada para funcionários da empresa.

- ❑ Secretaria de Estado da Saúde
Data: 6-12-2007
Finalidade: Desenvolvimento de ações e serviços de assistência integral à saúde da comunidade, visando a reorganização gerencial, o aperfeiçoamento e a expansão da capacidade operacional do Sistema Único de Saúde.
- ❑ Serviço Brasileiro de Apoio às Micro e Pequenas Empresas (Sebrae)
Data: 3-10-2007
Finalidade: Cooperação técnica e financeira com o objetivo de contribuir e manter o empreendimento Fórum de Inovação.
- ❑ SGS do Brasil Ltda.
Data: 22-10-2007
Finalidade: Promoção e divulgação do serviço de auditoria NGO Benchmarking, através do website Mapa do Terceiro Setor, entre outros meios de mídias a serem definidos; desenvolvimento dos auditores na denominada 10ª dimensão — procedimento especificamente direcionado para o mercado brasileiro, a ser desenvolvido pelo GVCets.
- ❑ Sindicato dos Servidores da Justiça e do Trabalho dos Estados de Rondônia e Acre (Sinjustra)
Data: 15-10-2007
Finalidade: Termo de cooperação para promoção do programa Excelência em Gestão para Profissionais da Justiça.
- ❑ Superior Tribunal de Justiça (STJ)
Data: 8-1-2007
Finalidade: Adesão ao termo de cooperação firmado entre a FGV e a Anajustra para realização do Programa de Excelência em Gestão para os Profissionais da Justiça.
- ❑ Unafisco — Sindicato dos Auditores Fiscais da Receita Federal — Delegacia Sindical de São Paulo
Data: 5-1-2007
Finalidade: Desenvolvimento do programa de capacitação dos auditores fiscais filiados.
- ❑ Universidade Católica Portuguesa
Data: 15-1-2007
Finalidade: Realização de projetos de pesquisa, consultoria, cursos de treinamento, aperfeiçoamento, especialização, seminários, palestras e outros eventos de interesse da UCP e da FGV.
- ❑ Universidade de São Paulo
Data: 20-12-2007
Finalidade: Convênio de matrícula cruzada para os programas de pós-graduação em ciência política da USP e administração pública e governo da EAESP.
- ❑ The University of Otago
Data: 20-6-2007
Finalidade: Intercâmbio de alunos.
- ❑ The University of St. Gallen (HSG)
Data: 7-2-2007
Finalidade: Intercâmbio de estudantes.
- ❑ The University of Texas at San Antonio (UTSA)
Data: 8-10-2007
Finalidade: Realização do *Doing Business in Brazil*.

3. ESCOLA DE DIREITO DE SÃO PAULO — DIREITO GV

- ❑ Information Society Project (ISP)/Yale University
Data: 27-11-2007
Finalidade: Produção de pesquisa sobre acesso ao conhecimento, especificamente “acesso a medicamentos” e “biotecnologia” no Brasil.
- ❑ International Center for Trade and Sustainable Development (ICTSD)
Data: 1-4-2007
Finalidade: Produção do periódico *Pontes: entre o comércio e o desenvolvimento sustentável*.
- ❑ Ministério da Justiça/Secretaria de Direito Econômico (MJ)/(SDE)
Data: 20-12-2007
Finalidade: Cooperação técnica e operacional e intercâmbio cultural relacionados à defesa da ordem econômica e à proteção do consumidor.

- ❑ Programa das Nações Unidas para o Desenvolvimento (Pnud)
Data: 15-8-2007
Finalidade: Elaboração de pesquisa jurídica sobre penas alternativas, condução do grupo de discussão e elaboração dos documentos intermediários e conclusivos.

4. ESCOLA DE DIREITO DO RIO DE JANEIRO — DIREITO RIO

- ❑ Companhia Vale do Rio Doce
Data: 7-3-2007
Finalidade: Identificar, premiar, sistematizar e disseminar práticas pioneiras e bem-sucedidas de gestão do Poder Judiciário que estejam contribuindo para a modernização, desburocratização, melhoria da qualidade e eficiência dos serviços da justiça.
- ❑ Foundation Open Society Institute
Data: 2-10-2007
Finalidade: Estudo das exceções e limitações aos direitos autorais, tendo em vista sua função social, e dos direitos humanos, a fim de obter, organizar e disseminar informações e conhecimento que darão suporte à conscientização e à proposição de alterações na legislação brasileira de direitos autorais, de modo a propiciar maior acesso a educação, cultura e conhecimento.
- ❑ Fundação Ford
Data: 1-4-2007
Finalidade: Diálogo entre países em desenvolvimento sobre assuntos de seu interesse e sobre a agenda de desenvolvimento proposta pelo Brasil e pela Argentina na Ompi.
- ❑ Harvard University, com DIREITO GV
Data: 19-10-2007
Finalidade: Intercâmbio de alunos.
- ❑ Yale University/ISP
Data: 30-7-2007

Finalidade: Realização de projeto de pesquisa, em conjunto, na área de propriedade intelectual.

5. FGV PROJETOS

- ❑ Agência de Promoção de Exportações do Brasil (Apex-Brasil)
Data: 17-9-2007
Finalidade: Estudo de viabilidade para produção de etanol em países selecionados da América Central e Caribe.
- ❑ Agência de Promoção de Exportações do Brasil (Apex-Brasil)
Data: 12-11-2007
Finalidade: Revisão do sistema de gestão do capital humano.
- ❑ Agência de Saneamento Básico do Município de Resende (Sanear)
Data: 18-10-2007
Finalidade: Assessoria ao processo de transferência da operação dos serviços de saneamento básico e à definição do modelo de operação da agência reguladora e suas funções.
- ❑ Agência Reguladora de Serviços Delegados do Estado do Ceará (Arce)
Data: 14-3-2007
Finalidade: Reestruturação organizacional.
- ❑ Águas de Joinville Companhia de Saneamento Básico
Data: 16-7-2007
Finalidade: Elaboração de plano de cargos, carreiras e salários.
- ❑ Águas Guarirôba Ambiental Ltda.
Data: 17-7-2007
Finalidade: Avaliação patrimonial dos bens reversíveis do sistema de saneamento básico do município de Belford Roxo.
- ❑ Aracruz Celulose S.A.
Data: 5-2-2007

- Finalidade: Impactos econômicos da nova planta de produção de celulose da Aracruz em Guaíba (RS).
- ❑ Assembleia Legislativa do Estado do Rio de Janeiro (Alerj)
Data: 1-11-2007
Finalidade: Plano diretor de sistemas e de tecnologia da informação.
 - ❑ Associação Brasileira da Indústria de Higiene Pessoal, Perfumaria e Cosméticos (ABIHPEC)
Data: 29-10-2007
Finalidade: Metodologia e cálculo das margens de valor agregado nos setores de higiene pessoal, perfumaria, cosméticos e limpeza no estado de São Paulo.
 - ❑ Associação Brasileira da Indústria de Materiais de Construção (Abramat)
Data: 18-4-2007
Finalidade: Análise econômica sobre a conjuntura da construção civil e estudos sobre políticas de incentivo ao setor.
 - ❑ Associação Brasileira das Empresas de Transporte Terrestre de Passageiros (Abrati)
Data: 1-8-2007
Finalidade: Estudo de equilíbrio econômico-financeiro dos contratos de permissão dos serviços de transporte interestadual e internacional de passageiros.
 - ❑ Associação Brasileira das Empresas de Vendas Diretas (ABEVD)
Data: 1-3-2007
Finalidade: Análise da carga tributária nos canais de distribuição de cosméticos e produtos de higiene pessoal para o estado de São Paulo e estados da Região Sul.
 - ❑ Associação Brasileira das Empresas de Vendas Diretas (ABEVD)
Data: 20-3-2007
Finalidade: Estimativa da informalidade no setor de cosméticos e produtos de higiene pessoal.
 - ❑ Associação Brasileira de Distribuidores de Energia Elétrica (Abradee)
Data: 30-5-2007
Finalidade: Custo de capital de distribuição de energia elétrica — análise da Nota Técnica Aneel nº 302-2006.
 - ❑ Associação Brasileira de Empresas de Tratamento de Resíduos (Abetre)
Data: 30-10-2007
Finalidade: Estudo dos aspectos econômico-financeiros de implantação e da operação de aterros sanitários.
 - ❑ Associação Brasileira de Grandes Consumidores Industriais de Energia e de Consumidores (Abrace)
Data: 20-3-2007
Finalidade: Cenários de elevação do preço da energia elétrica para o período 2006-2015 (fase II).
 - ❑ Associação dos Designers de Produto (ADP)
Data: 26-3-2007
Finalidade: Pesquisa sobre o impacto do *design* de produto no faturamento de empresas.
 - ❑ Associação Nacional de Jornais (ANJ)
Data: 17-5-2007
Finalidade: Publicação de balanços no Brasil: o valor da informação.
 - ❑ Associação Nacional dos Bancos de Investimento (Anbid)
Data: 19-3-2007
Finalidade: Realização de exames computadorizados de certificação.
 - ❑ Banco Nacional de Desenvolvimento Econômico e Social (BNDES)
Data: 14-5-2007
Finalidade: Assessoria ao acompanhamento de contratos de risco.
 - ❑ Barcas S.A. Transportes Marítimos
Data: 2-7-2007
Finalidade: Atualização do cálculo do pleito referente à 1ª revisão quinquenal do equilíbrio econômico-financeiro do contrato de concessão.

- ❑ Bolsa de Valores do Estado de São Paulo (Bovespa)
Data: 19-12-2007
Finalidade: Efeitos do desenvolvimento do mercado de capitais sobre a economia brasileira.
- ❑ Caixa de Construções de Casas para Pessoal da Marinha (CCCPM)
Data: 4-6-2007
Finalidade: Análise de pré-viabilidade econômico-financeira para a criação da Empresa de Fomento à Moradia e Assistência Social ao Pessoal da Marinha (Efomar).
- ❑ Câmara Municipal de Comendador Levy Gasparian
Data: 18-9-2007
Finalidade: Planejamento e execução de concurso público.
- ❑ Caminhos do Paraná S.A.
Data: 27-4-2007
Finalidade: Apoio técnico no processo de reequilíbrio econômico-financeiro do contrato de concessão.
- ❑ Caminhos do Paraná S.A.
Data: 18-9-2007
Finalidade: Estudo sobre o impacto da proibição do plantio e embarque de soja transgênica no Paraná.
- ❑ Cenasa — Centroalcoól S.A.
Data: 1-8-2007
Finalidade: Determinação do valor econômico de empresa.
- ❑ Centralcard Administradora de Cartões de Crédito Ltda.
Data: 1-2-2007
Finalidade: Plano de negócios.
- ❑ Centro Industrial do Rio de Janeiro (Cirj)
Data: 23-7-2007
Finalidade: Aprimoramento do procedimento de licenciamento ambiental no estado do Rio de Janeiro.
- ❑ Companhia Brasileira de Alumínio (CBA)
Data: 1-6-2007
Finalidade: Cálculo de valor econômico.
- ❑ Companhia de Bebidas das Américas (Ambev)
Data: 8-8-2007
Finalidade: Elaboração de pesquisa e análise geral dos preços que impactam na formação de custos do sistema de logística de produtos.
- ❑ Companhia de Desenvolvimento dos Vales do São Francisco e do Parnaíba (Codevasf)
Data: 10-10-2007
Finalidade: Assessoria ao processo de concessão dos serviços de distribuição de água das barragens Jequitá I e II.
- ❑ Companhia de Desenvolvimento dos Vales do São Francisco e do Parnaíba (Codevasf)
Data: 10-10-2007
Finalidade: Avaliação econômico-financeira do projeto para concessão dos serviços de distribuição de água das barragens de Jequitá.
- ❑ Companhia de Eletricidade da Bahia (Coelba) Grupo Neoenergia
Data: 11-11-2007
Finalidade: Análise dos indicadores de desenvolvimento econômico e social dos estados da Bahia, Rio Grande do Norte e Pernambuco no período 1997-2006.
- ❑ Companhia de Saneamento Básico do Estado de São Paulo (Sabesp)
Data: 18-4-2007
Finalidade: Revisão da modelagem econômico-financeira dos fluxos de caixa e do preço unitário máximo do projeto PPP — parceria público-privada do Alto Tietê.
- ❑ Companhia de Saneamento da Capital (Sanecap)/ Prefeitura Municipal de Cuiabá
Data: 31-1-2007
Finalidade: Plano de desenvolvimento do sistema de saneamento básico de Cuiabá.
- ❑ Companhia Energética de Pernambuco (Celpe)
Data: 11-11-2007
Finalidade: Análise dos indicadores de desenvolvimento econômico e social dos estados da Bahia,

Rio Grande do Norte e Pernambuco no período 1997-2006.

- ❑ Companhia Energética do Rio Grande do Norte (Cosern)
Data: 11-11-2007
Finalidade: Análise dos indicadores de desenvolvimento econômico e social dos estados da Bahia, Rio Grande do Norte e Pernambuco no período 1997-2006.
- ❑ Companhia Estadual de Águas e Esgotos (Cedae)
Data: 10-5-2007
Finalidade: Estudo de pré-viabilidade técnica e econômico-financeira das alternativas para a implantação da nova sede e do Centro de Pesquisa e Documentação.
- ❑ Companhia Estadual de Águas e Esgotos (Cedae)
Data: 10-5-2007
Finalidade: Identificação e implementação de benefícios fiscais.
- ❑ Companhia Estadual de Águas e Esgotos (Cedae)
Data: 16-7-2007
Finalidade: Revisão da estrutura tarifária.
- ❑ Companhia Estadual de Águas e Esgotos (Cedae)
Data: 30-7-2007
Finalidade: Assessoramento no processo de distribuição pública de águas.
- ❑ Companhia Paulista de Trens Metropolitanos (CPTM)
Data: 28-9-2007
Finalidade: Revisão do plano de cargos, carreiras e salários.
- ❑ Companhia Potiguar de Gás (Potigás)
Data: 26-2-2007
Finalidade: Estratégias da Potigás, com ênfase na execução dos seguintes serviços: elaboração do planejamento estratégico, análise e adequação dos processos internos, avaliação e redimensionamento do quadro de pessoal, reavaliação do plano de cargos e salários, elaboração do plano

de desenvolvimento e capacitação de pessoal, elaboração do planejamento de marketing e desenvolvimento de uma política comercial.

- ❑ Companhia Siderúrgica Nacional (CSN)
Data: 16-5-2007
Finalidade: Implantação do modelo de gestão de GVA — Geração do Valor ao Acionista —, incluindo diagnóstico, desenvolvimento do modelo, implantação em unidade piloto, disseminação para demais unidades e treinamento das equipes envolvidas na implantação da metodologia GVA para a CSN.
- ❑ Concessionária Ecovia Caminho do Mar S.A.
Data: 14-8-2007
Finalidade: Estudo sobre o impacto da proibição do plantio e embarque de soja transgênica no Paraná.
- ❑ Concessionária Ecovias dos Imigrantes S.A.
Data: 26-2-2007
Finalidade: Estudo do equilíbrio econômico-financeiro do contrato de concessão.
- ❑ Confederação Nacional de Serviços (CNS)
Data: 30-5-2007
Finalidade: A importância do setor de serviços no Brasil.
- ❑ Cooperativa dos Cafeicultores da Média Sorocabana Ltda. (Coopermota)
Data: 11-7-2007
Finalidade: Assessoria na elaboração do planejamento financeiro.
- ❑ CPFL Energia S.A.
Data: 30-3-2007
Finalidade: Análise de *performance* de empresas do setor de energia elétrica.
- ❑ CPFL Energia S.A.
Data: 30-3-2007
Finalidade: Assessoria continuada em GVA.
- ❑ CPM S.A.
Data: 17-1-2007

- Finalidade: Diagnóstico do projeto de governança de tecnologia da informação no Banco Bradesco.
- ❑ De Nadai Alimentação S.A.
Data: 9-2-2007
Finalidade: Pesquisa de satisfação de benefícios.
 - ❑ Departamento de Estradas de Rodagem e Transportes/Governo do Estado de Rondônia
Data: 10-4-2007
Finalidade: Programa de Desenvolvimento do Transporte Rodoviário do Estado de Rondônia (Proder); detalhamento e implantação do modelo de outorga e gestão do sistema de transporte intermunicipal.
 - ❑ Departamento Nacional de Infra-estrutura de Transportes (Dnit)
Data: 8-2-2007
Finalidade: Apoio ao desenvolvimento do plano de ação imediata.
 - ❑ Editora Globo S.A.
Data: 22-3-2007
Finalidade: Prêmio Melhores Franquias do Brasil 2007.
 - ❑ Eletrobrás Termonuclear S.A. (Eletronuclear)
Data: 18-9-2007
Finalidade: Estudo de avaliação monetária do orçamento para a conclusão da usina de Angra III.
 - ❑ Eletrobrás Termonuclear S.A. (Eletronuclear)
Data: 27-9-2007
Finalidade: Apoio na revisão e na implantação do plano estratégico.
 - ❑ Empresa Brasileira de Comunicação S.A. (Radiobrás)
Data: 10-8-2007
Finalidade: Apoio ao processo de criação da rede pública nacional de comunicação.
 - ❑ Empresa Concessionária de Rodovias do Norte S.A. (Econorte)
Data: 8-6-2007
Finalidade: Apoio técnico no processo de reequilíbrio econômico-financeiro do contrato de concessão.
 - ❑ Empresa de Pesquisa Energética (EPE)
Data: 13-11-2007
Finalidade: Pesquisa piloto de insumos energéticos selecionados para testar a metodologia a ser aplicada para medir o consumo de lenha e de carvão vegetal no país.
 - ❑ Empresa Municipal de Moradia, Urbanização e Saneamento (Emusa)/Prefeitura Municipal de Niterói
Data: 10-8-2007
Finalidade: Estudos de alternativas para o reequilíbrio econômico-financeiro do contrato de concessão OS de 15-8-2007.
 - ❑ Ernst & Young Auditores Independentes S.A.
Data: 1-11-2007
Finalidade: Brasil 2020: o desenvolvimento econômico sustentável.
 - ❑ Exto Engenharia e Construção Ltda.
Data: 12-3-2007
Finalidade: Determinação do valor das empresas Exto, Tecnogeo e Speceng.
 - ❑ Faculdades Adamantinenses Integradas (FAI)
Data: 5-11-2007
Finalidade: Diagnóstico da situação administrativo-financeira.
 - ❑ Federação Brasileira da Indústria Farmacêutica (Febrafarma)
Data: 25-7-2007
Finalidade: Tabulação e análise de dados mercadológicos, referentes ao ano de 2006, de empresas do setor farmacêutico nacional.
 - ❑ Federação Brasileira da Indústria Farmacêutica (Febrafarma)
Data: 25-7-2007
Finalidade: Tabulação e análise de dados mercadológicos de empresas do setor farmacêutico nacional.
 - ❑ Federação das Empresas de Transportes de Passageiros do Estado do Rio de Janeiro (Fetranspor)
Data: 23-3-2007

Finalidade: Assessoria na implantação e implementação do sistema integrado de certificação do programa Motorista-Cidadão.

- ❑ Federação das Empresas de Transportes de Passageiros do Estado do Rio de Janeiro (Fetranspor)
Data: 16-4-2007
Finalidade: Aplicação das provas do programa Motorista-Cidadão — I.
- ❑ Federação das Empresas de Transportes de Passageiros do Estado do Rio de Janeiro (Fetranspor)
Data: 16-4-2007
Finalidade: Aplicação das provas do programa Motorista-Cidadão — II.
- ❑ Federação das Empresas de Transportes de Passageiros do Estado do Rio de Janeiro (Fetranspor)
Data: 16-4-2007
Finalidade: Aplicação das provas do programa Motorista-Cidadão — III.
- ❑ Federação das Empresas de Transportes de Passageiros do Estado do Rio de Janeiro (Fetranspor)
Data: 11-7-2007
Finalidade: Estruturação da universidade corporativa da Fetranspor.
- ❑ Federação das Indústrias do Estado do Rio de Janeiro (Firjan)
Data: 23-5-2007
Finalidade: Elaboração da matriz regional de desenvolvimento produtivo para os municípios da área de influência do Complexo Petroquímico do Rio de Janeiro (Comperj).
- ❑ Federação das Indústrias do Estado do Rio de Janeiro (Firjan)
Data: 14-11-2007
Finalidade: Indução à formação de uma rede de micro e pequenas empresas fornecedoras em torno da Companhia Siderúrgica do Atlântico (CSA).
- ❑ Federação Nacional de Hotéis, Restaurantes, Bares e Similares (FNHRBS)
Data: 5-6-2007

Finalidade: Análise econômica dos impactos da proibição da fumaça ambiental sobre o faturamento de bares e restaurantes.

- ❑ Federação Nacional dos Médicos (Fenam)
Data: 5-9-2007
Finalidade: Elaboração de um plano-modelo de carreira médica para os estados.
- ❑ Fundação Leão XIII
Data: 12-9-2007
Finalidade: Apoio na elaboração de plano estratégico organizacional.
- ❑ Fundo Nacional de Desenvolvimento da Educação (FNDE)
Data: 28-9-2007
Finalidade: Planejamento e execução de concurso público.
- ❑ Grupo Ipiranga
Data: 1-11-2007
Finalidade: Avaliação de metodologia utilizada em laudo de avaliação societária.
- ❑ Grupo Leão
Data: 2-5-2007
Finalidade: Estudo do equilíbrio econômico-financeiro do contrato de projeto e construção.
- ❑ Indústria e Comércio de Bebidas & Conexos Germânia Ltda.
Data: 24-9-2007
Finalidade: Diagnóstico organizacional.
- ❑ Instituto Brasileiro de Turismo — Embratur/Ministério do Turismo
Data: 11-7-2007
Finalidade: Estudo sobre a movimentação econômica dos visitantes nos XV Jogos Pan-americanos.
- ❑ Instituto Brasileiro de Turismo — Embratur/Ministério do Turismo
Data: 20-7-2007
Finalidade: Estudos estratégicos sobre o turismo internacional no Brasil.

- ❑ Instituto Brasileiro de Turismo — Embratur/Ministério do Turismo
 Data: 6-11-2007
 Finalidade: Pesquisa dos impactos econômicos dos eventos internacionais captados pela Embratur para o período 2007/2008.
- ❑ Instituto de Pesquisas Tecnológicas (IPT)
 Data: 26-9-2007
 Finalidade: Estudo sobre o desenvolvimento da cadeia produtiva agrícola para biocombustíveis do estado de São Paulo.
- ❑ Instituto Nacional da Propriedade Industrial (Inpi)
 Data: 18-4-2007
 Finalidade: Fórum de Gestão do Trabalho e Pessoas.
- ❑ Instituto Nacional do Câncer (Inca)
 Data: 22-6-2007
 Finalidade: Estudo de viabilidade técnica e econômico-financeira para a expansão do Inca.
- ❑ Instituto Pedro Ribeiro de Administração Judiciária (Ipraj)
 Data: 21-6-2007
 Finalidade: Elaboração de instrumentos de gestão arquivística — programa de gestão documental.
- ❑ Instituto Superior Profissional Politécnico de Angola (Ispan)
 Data: 9-11-2007
 Finalidade: Planejamento e execução para a implantação e o início do funcionamento da Escola Nacional de Administração (Enad) de Angola.
- ❑ Intare Tecnologia e Informação Ltda.
 Data: 16-7-2007
 Finalidade: Pesquisa sobre o mercado nacional de sistemas de informações geográficas e sensoria-mento remoto.
- ❑ Itaipu Binacional
 Data: 1-6-2007
 Finalidade: Elaboração de pareceres técnicos.
- ❑ Itaipu Binacional
 Data: 23-10-2007
 Finalidade: Assessoria técnica na elaboração do planejamento do Acordo Coletivo 2007/2008.
- ❑ Jockey Clube Brasileiro (JCB)
 Data: 12-4-2007
 Finalidade: Análise de viabilidade de proposta de desenvolvimento imobiliário.
- ❑ Light Serviços de Eletricidade S.A.
 Data: 15-8-2007
 Finalidade: Estudo de incidência do ICMS em energia elétrica no estado do Rio de Janeiro e seus impactos no setor produtivo e no orçamento fa-miliar.
- ❑ Log In Logística Intermodal S.A.
 Data: 3-12-2007
 Finalidade: Estudo de avaliação de valor econômi-co de terreno para implantação do projeto Lajes.
- ❑ Ministério da Justiça
 Data: 6-12-2007
 Finalidade: Sistema de monitoramento e avalia-ção do Programa Nacional de Segurança com Ci-dadania (Simap).
- ❑ Nacional de Grafite Ltda.
 Data: 23-8-2007
 Finalidade: Elaboração de diagnóstico e projeções financeiras.
- ❑ Nacional de Grafite Ltda.
 Data: 25-10-2007
 Finalidade: Revisão de processos administrativos.
- ❑ NAG — Núcleo de Apoio à Gestão Ltda.
 Data: 13-12-2007
 Finalidade: Estudo sobre a competitividade da construção civil brasileira.
- ❑ NET Serviços de Comunicação S.A.
 Data: 1-2-2007
 Finalidade: Avaliação das alternativas, adequadas à realidade brasileira, de regras regulatórias do setor de telecomunicações.
- ❑ Omnia Minérios S.A.
 Data: 6-7-2007

- Finalidade: Diagnóstico e monitoramento da dinâmica do desenvolvimento de Juruí e entorno.
- ❑ Opportrans Concessão Metroviária S.A.
Data: 1-2-2007
Finalidade: Assessoramento na implantação e manuseio de modelos de análise e projeção de demanda de passageiros pagantes para o Metrô-Rio.
 - ❑ Organização das Nações Unidas para a Educação, a Ciência e a Cultura (Unesco)
Data: 6-12-2007
Finalidade: Estudos de contratualização de hospitais no âmbito do SUS.
 - ❑ Organização das Nações Unidas para a Educação, a Ciência e a Cultura (Unesco)
Data: 6-12-2007
Finalidade: Planos estaduais e projetos operativos do Qualisus.
 - ❑ Petrobras Transporte S.A. (Transpetro)
Data: 25-5-2007
Finalidade: Análise dos gargalos existentes para o desenvolvimento do plano estratégico de crescimento da Transpetro.
 - ❑ Petróleo Brasileiro S.A. (Petrobras)
Data: 14-3-2007
Finalidade: Estudo sobre conformidade das operações de importação de petróleo efetuadas pela Petrobras junto às suas subsidiárias.
 - ❑ Petróleo Brasileiro S.A. (Petrobras)
Data: 4-4-2007
Finalidade: Serviços de levantamento de referenciais comparativos de excelência para os indicadores utilizados no painel de controle no âmbito da Petrobras-Engenharia.
 - ❑ Petróleo Brasileiro S.A. (Petrobras)
Data: 18-4-2007
Finalidade: Estimativa dos impactos socioeconômicos do Complexo Petroquímico do Rio de Janeiro (Comperj) e empreendimentos correlatos com vistas à elaboração do EIA-Rima.
 - ❑ Petróleo Brasileiro S.A. (Petrobras)
Data: 29-5-2007
Finalidade: Planejamento estratégico e assessoramento na execução do programa de ocupação e reocupação de áreas de escritórios e de apoio.
 - ❑ Petróleo Brasileiro S.A. (Petrobras)
Data: 10-8-2007
Finalidade: Estudo de viabilidade para a implantação de unidade de álcool neutro na Usina Catende Harmonia (PE).
 - ❑ Petróleo Brasileiro S.A. (Petrobras)
Data: 5-10-2007
Finalidade: Aprimoramento do processo de gerenciamento da execução de projetos.
 - ❑ Petróleo Brasileiro S.A. (Petrobras)
Data: 5-10-2007
Finalidade: Modelo de gestão de serviços.
 - ❑ Portal Empresarial Ltda.
Data: 1-8-2007
Finalidade: Apoio técnico ao Portal Empresarial, englobando a definição e a geração de conteúdo e a participação na estruturação técnica de eventos.
 - ❑ Portopar Participações Ltda.
Data: 24-5-2007
Finalidade: Elaboração de plano de negócios para captação de recursos via Certificado de Crédito Bancário (CCB) para a usina Canabrava.
 - ❑ Prefeitura Municipal de Barreiras/Governo do Estado da Bahia
Data: 31-8-2007
Finalidade: Levantamento e avaliação patrimonial dos bens reversíveis e avaliação econômico-financeira da concessão.
 - ❑ Prefeitura Municipal de Campinas
Data: 14-6-2007
Finalidade: Programa de reestruturação da Guarda Municipal de Campinas.
 - ❑ Prefeitura Municipal de Campinas
Data: 14-9-2007

- Finalidade: Assessoria na implantação do plano de cargos, carreiras e vencimentos.
- ❑ Prefeitura Municipal de Guarulhos
Data: 12-7-2007
Finalidade: Redesenho da estrutura administrativa.
 - ❑ Prefeitura Municipal de Guarulhos
Data: 25-7-2007
Finalidade: Assessoria no processo de implementação da gestão de custos na administração direta.
 - ❑ Prefeitura Municipal de Guarulhos
Data: 25-7-2007
Finalidade: Implementação do processo de gestão de custos.
 - ❑ Prefeitura Municipal de Hortolândia
Data: 30-3-2007
Finalidade: Assessoramento para execução do programa de modernização da administração tributária.
 - ❑ Prefeitura Municipal de Hortolândia
Data: 6-11-2007
Finalidade: Reestruturação da praça de atendimento ao munícipe.
 - ❑ Prefeitura Municipal de Jundiá
Data: 6-2-2007
Finalidade: Implementação de gestão de custos, estruturação da Escola Fazendária e de unidade de controle interno e consultoria na área de gestão orçamentária.
 - ❑ Prefeitura Municipal de Macaé
Data: 3-4-2007
Finalidade: Diagnóstico de funções e serviços.
 - ❑ Prefeitura Municipal de São Bernardo do Campo
Data: 21-3-2007
Finalidade: Avaliação da gestão de estoques e almoxarifados.
 - ❑ Prefeitura Municipal de São Bernardo do Campo
Data: 31-8-2007
- Finalidade: Realização dos ajustes reconhecidos como necessários e suficientes à adequação da solução de compras públicas implementadas no Secom, incluindo a manutenção evolutiva e corretiva.
- ❑ Prefeitura Municipal de São Bernardo do Campo
Data: 18-9-2007
Finalidade: Manutenção e suporte à operacionalização do Sistema Gerencial de Custos (SGC) no âmbito da administração direta e dos hospitais de ensino universitário.
 - ❑ Prefeitura Municipal de Suzano
Data: 26-4-2007
Finalidade: Assessoria em gestão orçamentária, financeira e tributária.
 - ❑ Prefeitura Municipal de Várzea Paulista
Data: 7-12-2007
Finalidade: Reestruturação do regime próprio de previdência social (RPPS) dos servidores públicos municipais.
 - ❑ Programa das Nações Unidas para o Desenvolvimento (Pnud)
Data: 10-1-2007
Finalidade: Apoio à implantação de escritório central de gestão de projetos multidisciplinares.
 - ❑ Programa das Nações Unidas para o Desenvolvimento (Pnud)
Data: 26-2-2007
Finalidade: Serviços de consultoria para a realização de estudos que visam examinar a participação do setor privado na provisão de serviços de abastecimento de água e de esgotamento sanitário no Brasil, em quatro aspectos: a) macroeconômico; b) microeconômico; c) padrão técnico-operacional, de gestão comercial e de qualidade na prestação dos serviços; e d) institucional.
 - ❑ Programa das Nações Unidas para o Desenvolvimento (Pnud)
Data: 11-5-2007

- Finalidade: Estudos estratégicos para o desenvolvimento do turismo sustentável na Amazônia brasileira.
- ❑ PWC — PriceWaterhouseCoopers
Data: 1-6-2007
Finalidade: Estrutura de custos e carga tributária na indústria siderúrgica brasileira.
 - ❑ Rodovia das Cataratas S.A.
Data: 26-2-2007
Finalidade: Apoio técnico no processo de reequilíbrio econômico-financeiro do contrato de concessão.
 - ❑ Rodovias Integradas do Paraná S.A. (Viapar)
Data: 10-7-2007
Finalidade: Estudo de equilíbrio econômico-financeiro do contrato de concessão.
 - ❑ Rodovias Integradas do Paraná S.A. (Viapar)
Data: 26-7-2007
Finalidade: Estudo do equilíbrio econômico-financeiro do contrato de concessão.
 - ❑ Saneamento Ambiental de Atibaia (SAAE)
Data: 3-5-2007
Finalidade: Plano de cargos, carreiras e salários e regimento interno.
 - ❑ Sanesalto Saneamento S.A.
Data: 6-8-2007
Finalidade: Estudos para fixação da tarifa do novo sistema de tratamento de esgotos do município de Salto.
 - ❑ Schering-Plough Indústria Química e Farmacêutica
Data: 25-7-2007
Finalidade: Estruturação, organização e coordenação do II Seminário de Farmácia Hospitalar.
 - ❑ Secretaria de Administração e Modernização/Prefeitura Municipal de Santo André
Data: 5-2-2007
Finalidade: Apuração das funções e vocações de todos os cargos comissionados do Executivo municipal andreense.
 - ❑ Secretaria de Estado da Casa Civil/Governo do Estado do Rio de Janeiro
Data: 14-5-2007
Finalidade: Análise financeira do projeto metrô do século XXI.
 - ❑ Secretaria de Estado da Fazenda/Governo do Estado do Rio de Janeiro
Data: 21-9-2007
Finalidade: Planejamento e execução de concurso público.
 - ❑ Secretaria de Estado de Esportes e da Juventude/Governo do Estado de Minas Gerais
Data: 23-11-2007
Finalidade: Pesquisa para avaliação do projeto Minas Olímpica.
 - ❑ Secretaria de Estado de Planejamento e Coordenação Geral/Governo do Estado de Rondônia
Data: 14-11-2007
Finalidade: Avaliação da viabilidade da criação de novo município constituído pelos distritos de Ex-trema, Nova Califórnia, Vista Alegre do Abunã e Fortaleza do Abunã.
 - ❑ Secretaria de Estado de Planejamento e Coordenação Geral/Governo do Estado de Rondônia
Data: 14-11-2007
Finalidade: Avaliação da viabilidade da criação de novo município constituído pelos distritos de Jaci-Paraná, Mutum Paraná e Abunã.
 - ❑ Secretaria de Infra-estrutura e Logística/Governo do Estado do Rio Grande do Sul
Data: 17-12-2007
Finalidade: Reequilíbrio econômico-financeiro de contratos de concessão de rodovias.
 - ❑ Secretaria do Planejamento e Desenvolvimento/Governo do Estado de Goiás
Data: 29-11-2007
Finalidade: Planejamento e execução de curso de formação de multiplicadores e elaboração de proposta para o programa universidade corporativa.

- ❑ Secretaria Estadual do Meio Ambiente/Governo do Estado de São Paulo
Data: 29-11-2007
Finalidade: Apoio à implantação de decreto de reforma administrativa.
- ❑ Secretaria Executiva para Assessoramento ao Comitê de Gestão das Ações Governamentais nos XV Jogos Pan-Americanos (Sepan)/Ministério do Esporte
Data: 31-12-2007
Finalidade: Suporte à atuação da Sepan.
- ❑ Serasa
Data: 28-6-2007
Finalidade: Cartório de protesto: uma análise dos aspectos jurídicos e econômicos — atualização.
- ❑ Serviço Autônomo de Água e Esgoto de Guarulhos
Data: 30-1-2007
Finalidade: Consultoria e assessoria em gestão administrativa, orçamentária e financeira.
- ❑ Serviço Autônomo de Água e Esgoto de Indaiatuba (SAAE)
Data: 12-11-2007
Finalidade: Reestruturação organizacional e plano de cargos, carreiras e salários.
- ❑ Serviço Brasileiro de Apoio às Micro e Pequenas Empresas do Estado do Rio de Janeiro (Sebrae-RJ)
Data: 1-2-2007
Finalidade: Indicadores das micro e pequenas empresas do estado do Rio de Janeiro (Impe).
- ❑ Serviço Brasileiro de Apoio às Micro e Pequenas Empresas do Estado do Rio de Janeiro (Sebrae-RJ)
Data: 1-12-2007
Finalidade: Indicadores das micro e pequenas empresas do estado do Rio de Janeiro (Impe).
- ❑ Serviço Brasileiro de Apoio às Micro e Pequenas Empresas do Estado do Rio de Janeiro (Sebrae-SP)
Data: 28-2-2007
Finalidade: Elaboração das políticas de captação de recursos e de reciprocidade para parceiros.
- ❑ Serviços Técnicos Gerais (Setec)/Prefeitura Municipal de Campinas
Data: 10-8-2007
Finalidade: Revisão da previsão orçamentária para a implantação do Plano de Cargos, Carreiras e Vencimentos (PCCV).
- ❑ Skanska Infrastructure Development Brasil Participações Ltda.
Data: 18-12-2007
Finalidade: Estudo sobre a taxa de retorno do investimento realizado pela Skanska Infrastructure Development Participações Ltda. na Breitener Energética S.A.
- ❑ Souza Cruz S.A.
Data: 19-1-2007
Finalidade: Mapas estratégicos das áreas funcionais — modelo de gerenciamento estratégico.
- ❑ Souza Cruz S.A.
Data: 10-5-2007
Finalidade: A geração de riqueza na fumicultura brasileira — o caso da Souza Cruz.
- ❑ Souza Cruz S.A.
Data: 23-5-2007
Finalidade: Análise das incidências tributárias sobre cigarros.
- ❑ Souza Cruz S.A.
Data: 23-5-2007
Finalidade: Impactos do Supersimples sobre micro e pequenas empresas: programa de esclarecimento técnico.
- ❑ Souza Cruz S.A.
Data: 20-12-2007
Finalidade: Assessoramento no diagnóstico do comportamento da demanda de cigarros no Brasil.
- ❑ Storaenso Brasil
Data: 7-8-2007
Finalidade: De portas abertas para o desenvolvimento sustentável.

- ❑ Supervia Concessionária de Transportes Ferroviários S.A.
Data: 25-7-2007
Finalidade: Análise do equilíbrio econômico-financeiro para o processo de revisão tarifária quinzenal.
- ❑ Telemar Norte Leste S.A.
Data: 10-12-2007
Finalidade: Avaliação econômica sobre valores de ações.
- ❑ Tribunal de Contas do Estado do Rio de Janeiro
Data: 22-6-2007
Finalidade: Fortalecimento e modernização da gestão do Poder Judiciário do estado do Rio de Janeiro.
- ❑ Tribunal de Justiça do Estado de São Paulo
Data: 21-5-2007
Finalidade: Desenvolvimento de modelo automatizado para a realização de cálculos judiciais.
- ❑ Tribunal de Justiça do Estado do Mato Grosso do Sul
Data: 21-8-2007
Finalidade: Modernização e fortalecimento da gestão do Poder Judiciário do estado do Mato Grosso do Sul.
- ❑ Tribunal de Justiça do Estado do Pará
Data: 7-12-2007
Finalidade: Planejamento e execução de concurso público.
- ❑ Tribunal Regional do Trabalho da 2ª Região
Data: 10-5-2007
Finalidade: Projeto de modernização.
- ❑ Tribunal Regional do Trabalho da 12ª Região — Santa Catarina
Data: 21-2-2007
Finalidade: Proposição de ajuste dos processos de trabalho do 2º grau.
- ❑ Usina Caeté S.A. — Unidade Delta (Grupo Carlos Lyra)

Data: 16-2-2007

Finalidade: Elaboração de parecer técnico sobre metodologia de avaliação de empresa.

6. INSTITUTO BRASILEIRO DE ECONOMIA — IBRE

- ❑ Agência Estadual de Planejamento e Pesquisas de Pernambuco (Condep)/Fidem
Data: 25-7-2007
Finalidade: Realização de pesquisas de sondagem conjuntural da indústria de transformação para o estado de Pernambuco.
- ❑ Associação Brasileira de Alumínio (Abal)
Data: 4-12-2007
Finalidade: Pesquisa de preço e de volume negociado, e cálculo de preços médios de sucata de alumínio.
- ❑ Associação Brasileira de Embalagem (Abre)
Data: 31-10-2007
Finalidade: Elaboração de estudos e pesquisas relativos à indústria brasileira de embalagem.
- ❑ Associação Brasileira de Emissoras de Rádio e Televisão (Abert)
Data: 15-10-2007
Finalidade: Realização de análise do perfil socioeconômico do setor de radiodifusão no Brasil.
- ❑ Associação Nacional das Operadoras de Celulares (Acel)
Data: 13-8-2007
Finalidade: Elaboração de estudo técnico relativo aos benefícios da prestação de serviços móveis celulares.
- ❑ Associação Nacional dos Distribuidores de Autopeças (Andap) e Sindicato da Indústria de Componentes para Veículos Automotores (Sindipeças)
Data: 25-9-2007
Finalidade: Realização de três pesquisas de preços no estado de São Paulo.

- ❑ Associação Pró-Desenvolvimento Industrial do Estado de Goiás (Adial)
 Data: 7-12-2007
 Finalidade: Elaboração do estudo “Panorama da economia do estado de Goiás”, entre os anos de 1983 e 2006.
- ❑ Banco do Nordeste do Brasil (BNB)
 Data: 1-10-2007
 Finalidade: Fornecimento de informações agropecuárias para utilização do Escritório Técnico de Estudos Econômicos do Nordeste (Etene) e as Centrais de Apoio Operacional (Cenops), incluindo o cálculo e divulgação de Índices de Preços Recebidos (IPR-Nordeste), segundo produtos e estados regularmente acompanhados pela FGV.
- ❑ BICBanco — Banco Industrial e Comercial
 Data: 24-3-2007
 Finalidade: Implantação e elaboração da sondagem sobre a demanda de crédito no Brasil.
- ❑ Centro de Desenvolvimento e Documentação da Habitação e Infra-estrutura Urbana (Cediaplac)
 Data: 1-10-2007
 Finalidade: Realização de pesquisa sobre os impactos sociais de investimentos em infra-estrutura de água e esgoto.
- ❑ Companhia de Processamento de Dados do Estado de São Paulo (Prodesp)
 Data: 25-9-2007
 Finalidade: Realização de pesquisa e cálculo médio dos 106 itens de serviços de informática.
- ❑ Confederação Brasileira de Futebol (CBF)
 Data: 11-4-2007
 Finalidade: Elaboração do estudo “Brasil — cenários macroeconômicos: 2007-2011”, compreendendo os seguintes tópicos: crescimento do PIB, inflação, PIB nominal, juros básicos, evolução da dívida pública, balança comercial e câmbio nominal, transações correntes e passivo externo líquido e os indicadores de solvência externa, versão em português e inglês.
- ❑ Consórcio Barragem João Leite
 Data: 18-1-2007
 Finalidade: Cálculo de índice de preços para equipamentos eletromecânicos.
- ❑ Consórcio Construtor CMT — Brasmetro
 Data: 15-10-2007
 Finalidade: Fornecimento de Índice de Obras Ferroviárias, Índice do Custo da Construção (Brasília — total), Índice de Obras Rodoviárias (obras de artes especiais) e Índice de Obras Rodoviárias (consultoria).
- ❑ Construtora Queiroz Galvão
 Data: 18-4-2007
 Finalidade: Desenvolvimento de fórmula paramétrica para garantir o equilíbrio financeiro do contrato de construção de uma hidrelétrica na Venezuela.
- ❑ Editora Expressão
 Data: 21-5-2007
 Finalidade: Elaboração do *Ranking* das 300 Maiores Empresas da Região Sul, utilizando a mesma metodologia da FGV aplicada tradicionalmente à pesquisa das 500 maiores empresas do Brasil.
- ❑ Federação Nacional das Escolas Particulares (Fenep)
 Data: 25-6-2007
 Finalidade: Estudos e pesquisas relativos ao segmento de escolas particulares: “Estrutura orçamentária das famílias usuárias de escolas particulares”.
- ❑ Federação Nacional dos Sindicatos das Empresas de Vigilância (Fenavist)
 Data: 17-12-2007
 Finalidade: Realização de recálculo do ISVS-PE de junho, julho e agosto de 2006.
- ❑ FMC Technologies do Brasil
 Data: 19-6-2007
 Finalidade: Elaboração de estudo técnico de análise da aderência da aplicação da fórmula paramétrica para o FMC.

- ❑ Governo de Sergipe/Secretaria de Estado da Infra-estrutura (Seinfra)
 Data: 10-9-2007
 Finalidade: Elaboração de estudos e análises críticas de cerca de 250 composições do preço unitário contido no Orçamento de Obras de Sergipe (Orse)
- ❑ Ifo Institute for Economic Research/University of Munich
 Data: 23-3-2007
 Finalidade: Acordo de cooperação para a manutenção do quadro representativo e a disseminação dos resultados na mídia e no mundo dos negócios na América Latina.
- ❑ Investor Relations Magazine
 Data: 27-4-2007
 Finalidade: Sondagem anual do mercado de capitais, com a finalidade de selecionar empresas para premiação por excelência em relações com investidores e de avaliar o atual estágio das relações com investidores no Brasil.
- ❑ Mercer Human Resource Consulting
 Data: 30-8-2007
 Finalidade: Realização da tabulação da Pesquisa de Orçamento Familiar (POF) e pesquisa e cálculo de preços médios dos 150 itens selecionados para compor a “cesta de bens e serviços” do orçamento familiar.
- ❑ Ministério da Defesa/Exército Brasileiro/Depósito Central de Munição
 Data: 16-3-2007
 Finalidade: Fornecimento de preço de terra nua para pastagem, no município de Paracambi, no estado do Rio de Janeiro.
- ❑ Petróleo Brasileiro S.A. (Petrobras)
 Data: 9-5-2007
 Finalidade: Serviços técnicos de modelagem de processos de aquisição de bens e serviços.
- ❑ Petróleo Brasileiro S.A. (Petrobras)
 Data: 5-11-2007
 Finalidade: Estudos e pesquisas relativos ao desenvolvimento de um conjunto de indicadores para acompanhamento da evolução de preços de dutos flexíveis usados no transporte submarino de petróleo.
- ❑ Petróleo Brasileiro S.A. (Petrobras)
 Data: 28-12-2007
 Finalidade: Cálculo e divulgação mensal dos índices de obras hidrelétricas.
- ❑ Petróleo Brasileiro S.A. (Petrobras)
 Data: 28-12-2007
 Finalidade: Licenciamento para utilização dos índices de preços denominados Index Master.
- ❑ Prefeitura do Município de São Paulo/Secretaria Municipal de Finanças
 Data: 12-3-2007
 Finalidade: Acréscimo de mais 200 insumos na apuração de estimativas de preços médios para itens relativos a obras e edificações.
- ❑ Prefeitura do Município de São Paulo/Secretaria Municipal de Finanças
 Data: 2-5-2007
 Finalidade: Acompanhamento periódico para apuração de estimativas de preços médios para itens relativos a obras de edificação.
- ❑ Prefeitura Municipal da Cidade do Rio de Janeiro
 Data: 14-6-2007
 Finalidade: Realização de coleta e fornecimento de preços e apuração de custos dos componentes das seguintes categorias: serviços de limpeza e conservação, serviços de vigilância e segurança e obras e serviços de engenharia, e cálculo de Índices de Preços de Obras de Engenharia.
- ❑ Prefeitura Municipal da Cidade do Rio de Janeiro
 Data: 14-6-2007
 Finalidade: Realização de coleta e fornecimento de preços de insumos para as seguintes cate-

- rias: materiais diversos (uso geral e informática) e gêneros alimentícios e bebidas, assim como cálculo de índices de preços dos referidos serviços.
- ❑ Prefeitura Municipal de Limeira
Data: 4-5-2007
Finalidade: Fornecimento de preços médios para a Região Sudeste do país, representada pelos estados do Rio de Janeiro e São Paulo.
 - ❑ Prefeitura Municipal de Limeira
Data: 13-7-2007
Finalidade: Pesquisa de preços médios, no varejo, para a Região Metropolitana de São Paulo.
 - ❑ Sindicato da Indústria da Construção Civil do Estado de São Paulo (Sinduscon-SP)
Data: 23-11-2007
Finalidade: Realização de pesquisa de preços e cálculo de preços médios do mercado varejista, para municípios do estado de São Paulo: São José do Rio Preto, Campinas, Santo André, Presidente Prudente, Ribeirão Preto, São José dos Campos, Sorocaba, Santos e São Paulo.
 - ❑ Sindicato Nacional da Indústria do Cimento (SNIC)
Data: 1-2-2007
Finalidade: Realização de pesquisa sobre o destino do cimento comercializado nos mercados atacadistas e varejistas brasileiros.
 - ❑ Tribunal de Contas do Estado do Rio de Janeiro (TCE-RJ)
Data: 9-3-2007
Finalidade: Elaboração de estudos que ofereçam subsídios ao TCE-RJ para acompanhar a evolução das condições socioeconômicas do estado do Rio de Janeiro, com vistas à análise técnica das contas do Executivo estadual.
 - ❑ Tribunal de Contas do Estado do Rio de Janeiro (TCE-RJ)
Data: 1-12-2007
Finalidade: Pesquisa e acompanhamento sistemático de preços e custos.
 - ❑ Tribunal de Contas do Estado do Rio de Janeiro (TCE-RJ)
Data: 1-12-2007
Finalidade: Realização de serviços técnicos profissionais especializados relativos à ampliação, em mais sete regiões, da pesquisa, apuração, acompanhamento periódico e divulgação no site de consulta online da estimativa dos preços médios do mercado atacadista para 40 itens de gêneros alimentícios selecionados entre 200 itens pesquisados na cidade do Rio de Janeiro.
 - ❑ Tribunal de Contas do Estado do Rio de Janeiro (TCE-RJ)
Data: 1-12-2007
Finalidade: Realização de serviços técnicos profissionais especializados relativos ao desenvolvimento, a pesquisa periódica, apuração e divulgação no site de consulta online de preços de referência para 306 itens de material hospitalar na Região Metropolitana do Rio de Janeiro.
 - ❑ Valec — Engenharia, Construções e Ferrovias
Data: 9-4-2007
Finalidade: Fornecimento de dados atualizados de preços de terra nua nos estados de Tocantins e Goiás.
 - ❑ White Martins S.A.
Data: 22-11-2007
Finalidade: Realização do estudo técnico denominado “Estudo do racional econômico de uma *joint-venture* na produção de gases industriais”.